

**Nuevo Hotel Ambiel**  
Calle Rivera Nos 39 y 41.  
BATTLE Y ORDÓÑEZ  
Amplias comodidades para fami-  
lias pasajeros. — Tiene co-  
medores reservados  
Pereira y Santos.

# LA TARDE

Tarifa de Suscripción

Año adelantado . . . \$ 5.00  
Semestre idem. . . . . 3.00  
Trimestre . . . . . 1.50  
Mensual . . . . . 0.50  
Número suelto (del día) . . . 0.3  
(atrasado) . . . . . 1.0

MINAS, MARTES 9 DE MARZO DE 1926 DIRECTOR: SANTIAGO DOSSETTI (hijo) — REDACCIÓN Y ADMINISTRACIÓN 18 DE JULIO 705-707—(Porte pagado)—AÑO I — Núm 172

Fábrica de soda y

aguas gaseosas

Casa CATALDI

Calle Washington Beltrán esq. Florencio Sánchez

Teléfono número 204

Tome

manzana (Bebida sin alcohol)

Refresco ideal.

## EL GRAN ÉXITO DE LA DUNLOP

Depende de su calidad y precios

Y esas cualidades de neumáticos única-  
mente DUNLOP ha dado al automovilismo  
mundial SUPERIORIDAD y ECONOMIA

El 90 o/o de los automóviles de Minas están  
equipados con estos neumáticos  
DESENGAÑESE, COMO MUCHOS,

probando con una "DUNLOP"

Existencia en todas las medidas y en neumáticos baloon  
UNICO DISTRIBUIDOR EN MINAS

M. TRELLES ISAIN

18 de Julio 620 entre 25 de Mayo y Domingo Pérez

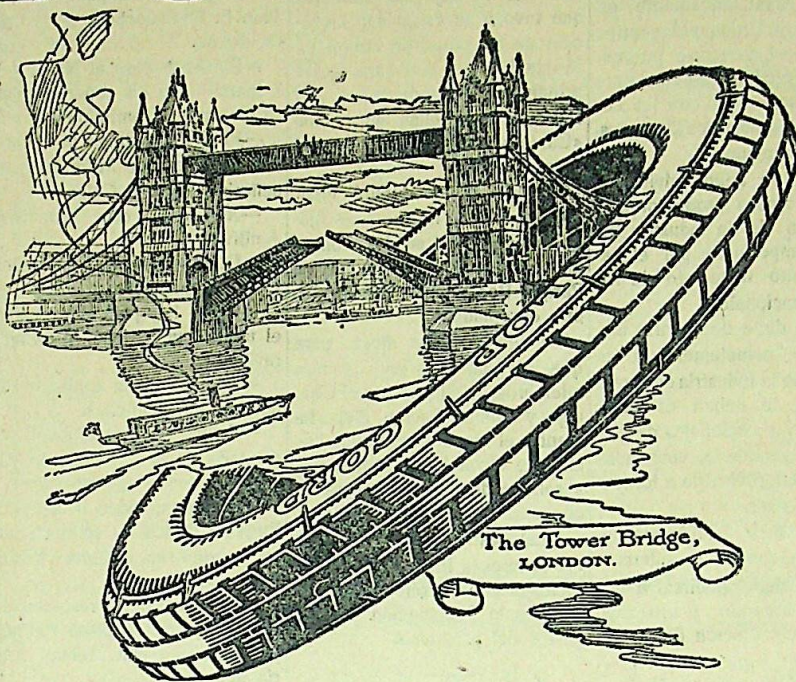

### La Universal

Gran Sastrería y Mercería de

Isabelino Arezo

La que viste a la última palabra de la moda

Para Primavera y Verano, gran  
surtido de casimires.

Recién recibido.  
El público inteligente, día a día  
concorre a nuestra casa.

La única en Minas que cuenta con  
cortadores y oficiales competen-  
tes, procedentes de las mejores  
casas de la capital.

En casimires hay los gustos más  
exquisitos que se pueda pedir  
y en calidad finos.

Mercería en general

No confundir esta nueva casa

Calle 33 No. 691 al 99 y F. Sánchez

TELÉF 468

Minas

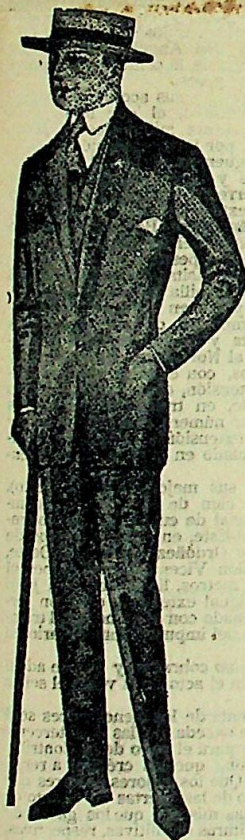

### Obreros y Empleados:

SASTRERÍA

## El Mundo al Revés

HACE TRAJES A PLAZOS

Cuota mensual: \$ 5.00

No se alteran los precios

SE DA VUELTA TRAJES Y SOOBRETTOS

Calle Battle y Ordóñez Núm. 629

José Civitate  
Médico Cirujano-Partero  
Especialmente obstetricia  
José P. Varela.

Eduardo Loedel  
MÉDICO CIRUJANO  
Domingo Pérez 489 Minas

Juan Pablo Dornaleche  
MÉDICO CIRUJANO  
Olís 619 Minas

Alberto Podesia Carnelli  
Médico-Cirujano-Partero  
José P. Varela, Dpto. Minas

Carlos I. Ladereche  
MÉDICO CIRUJANO  
Calle 33 No. 708 Minas

Coralio Capillas  
MÉDICO CIRUJANO  
25 de Mayo esquina W. Beltrán  
Teléfono 101

Antonio Luis Borrás  
MÉDICO CIRUJANO  
W. Beltrán, Minas

Luis P. Gómez  
MÉDICO CIRUJANO  
Consultas de 2 a 4. B. Ordóñez  
No 802

Roquelina Lupi Helguera  
QUÍMICA  
Willman 537 Minas

Tomás Arrospide  
ABOGADO  
Lavalteja 505 Minas

Emeterio Arrospide  
ESCRIBANO  
José E. Rodó 490 Minas

José Armendáriz  
ESCRIBANO  
W. BELTRAN No 513 Minas

Pedro del Barrio  
ESCRIBANO  
de Mayo 630 Minas

Pedro O. Machado  
AGRIENSOR  
Calle 25 de Mayo  
Battle y Ordóñez.

Agustín Beraza  
CIRUJANO DENTISTA  
25 de Mayo 607 Minas

Luis Dreyer  
Cirujano-Dentista  
Tiene consultorio en Zapicán y  
María Albina—José P. Varela.

Julio Casas Araújo  
DENTISTA  
18 de Julio 621 Minas

Pedro F. Garófalo  
DENTISTA  
Florencio Sánchez 631 Minas

Angela C. de Caram

PARTERA

Calle Domingo Pérez 531

Amalia Olavarria

PARTERA

Consultas de 3 a 4

Calle 33, 604 casi Esq. D. o. Pérez

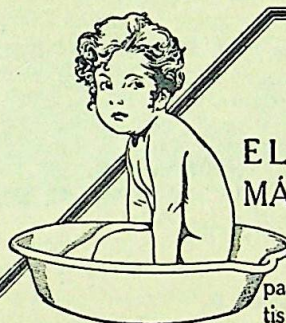

### EL VESTIDO MÁS HERMOSO

para un niño es su cutis  
terso, fresco, suave,  
gracias al uso del

### Jabón Heno de Pravia

Es, por su pureza, el  
jabón ideal para ni-  
ños y personas de  
cutis fino y sensible.

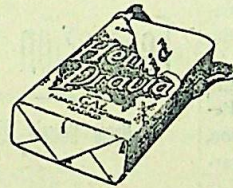

SE OBTIENE LEGÍTIMO  
EN LA  
FARMACIA Y DROGUERIA  
"DEL SOL"  
DE  
GARMENDIA & Cia.  
IMPORTADORES

Perfumería Gal  
MADRID

### EDWIN ALBRECHT

PANADERIA ALEMANA

Calle Washington Beltrán Esq. Ituzaingó

Fábrica de masas alemanas, exentas de toda sustancia  
colorante artificial, lo que consta en el análisis expedido  
por el Laboratorio Químico Municipal, que tengo a la vis-  
ta del público. — Unico Fabricante Diplomado.

ESCUELA DE DIBUJO  
Y PINTURA

CARLOS M. HERRERA

Dirigida por José A. Brusadín  
Clases noturnas; cuota mensual  
\$ 2 — 18 de Julio 464.

Asuntos Judiciales

Anselmo Ferrario Porta

Asuntos Judiciales y Administrati-  
vos — Traslado su Escritorio Pro-  
fesional a la calle Battle y Ordó-  
ñez No 984.—Minas.

### Aguerrebere y Cia.

COMISIONES Y CONSIGNACIONES

Rondeau, 2160.

Montevideo.



LA TARDE  
DIARIO POLÍTICO

## EN PRO DE LOS RURALES

Terminado el ciclo de las sesiones del Congreso de Fray Bentos, los rurales de todo el país han vuelto a las arduas faenas del campo.—Pensamiento y acción, nuestro rural, ha planeado su programa de trabajo y a él se entregará. Pero quedan sembradas en campo fecundo, semillas de sabios principios y enseñanzas que patentizan la clarividencia de nuestros hombres.—He aquí, en síntesis, las conclusiones del congreso:

1.º Que las medidas a adoptarse en aquel congreso sobre defensa de la producción, deben realizarse simultáneamente en ambos países. Uruguay-Argentina.

2.º Que el consorcio internacional de productores rioplatenses debe ser amplio con los demás países ganaderos limítrofes, Brasil y Paraguay.

3.º Que se debe reivindicar para los países productores la explotación de la industria frigorífica, empezando por el establecimiento inmediato de frigoríficos nacionales.

4.º Que debe dictarse una legislación complementaria de contralor de la industria de carne.

5.º Que se deben estimular las industrias nacionales derivadas de la ganadería, vinculadas moral y materialmente a los respectivos países.

6.º Que debe establecerse un amplio intercambio ganadero.

7.º Que debe pedirse a los gobiernos argentino y uruguayo la pronta celebración de un tratado sanitario que establezca el intercambio de los ganados sobre la base de una amplia y recíproca confianza en sus servicios sanitarios internos y el establecimiento en sus fronteras del mínimum necesarios profilácticos para la defensa de las respectivas ganaderías.

8.º Que en los tratados de comercio a celebrarse, se dé preferencia a las naciones que acuerden a nuestra producción ganadera facilidades efectivas de colocación.

## Homenaje a Fabini

Ayer por la tarde sesionó el Comité de Homenaje al gen. al autor de «Campo».—Presidió el Dr. Capillas. Actuó de secretario el señor Alberto Miranda. Asistieron los señores: Dr. C. Rodríguez Dutra, José Falchetti, Emilio Laffranderie, Pbro. Pedro J. Orsi, Alberto Zeballos, Samuel Miranda Zabaleta, Dardo Fernández, Luis Bonino, Antonio Fornaro. Entre los asuntos de mayor importancia tratados en dicha sesión, se anotaron: Se aprueba el programa de homenajes de la Comisión Especial a tributarse a Fabini, en fecha que se fijará oportunamente.

Dicho programa consiste:

1.º Gestionar de quien corresponda el cambio de nombre de la calle 18 de Julio del pue-

blo Solís, por el de Eduardo Fabini.

2.º Colocar en el frente de la casa donde nació el Maestro (ubicada en la citada calle y pueblo) una placa de bronce.

3.º Solicitar de las autoridades Municipales de ésta, el cambio de denominación de la llamada «Fuente Municipal» (usina) por la de «Parque Eduardo Fabini».

4.º Hacer entrega al Maestro Fabini de un pergamino artístico, cuya confección estará a cargo de un conocido dibujante de la capital, en el que constará el decreto del Concejo, relativo al cambio de nombre del mencionado paraje, y firma de las autoridades Departamentales y miembros del Comité de homenaje.

5.º Realizar una audición musical por la orquesta sinfónica que tuvo a su cargo la ejecución de las obras de Fabini, en Montevideo, la que hará oír las principales composiciones del Maestro, entre ellas su poema «Campo» bajo la dirección del autor.

El lugar donde tendrá lugar este concierto, no ha sido fijado todavía; pero se desarrollará en paraje público, bien en el Parque Rodó, plaza Libertad u otro apropiado.

Se designó a la mesa para que integrada por uno o más miembros, gestione ante el Concejo y Administración Departamental el cambio de denominación de dicha fuente municipal y solicite de ambos cuerpos el concurso material para gastos.

Igual gestiones se harán ante las Empresas Industriales, Instituciones y Comercio, a fin de llegar a la financiación de los gastos del programa.

Puente en el Paso  
de la Malada

## SU TERMINACION

Ya tocan a su fin las obras del Puente en el importante vado del arroyo Campanero, comenzadas hace unos meses.

El Puente del Paso de la Malada será definitivamente concluido en los primeros días del mes de Abril próximo y, probablemente, librado al tránsito público de inmediato.

Podemos adelantar que costará algunos cientos menos de lo calculado al presupuestarlo, cosa nada común en las obras hechas por administración.

## Federación Rural

## Nuevo Consejo Directivo

En la sesión de ayer por la mañana el Congreso reunido en Fray Bentos aprobó por aclamación la siguiente lista de miembros para el nuevo Consejo Directivo de la Federación Rural:

Juan Vicente Algorta, César G. Gutiérrez, Alejandro Victorica, Juan A. Cachón, José F. Arias, Febrino L. Vianna, Pedro Manini Ríos, Luis Alberto de Herrera, Carlos M. Urioste,

Luis C. Caviglia, Fermín Hontou, Serafin J. Milans, Aniceto Patrón, Eugenio J. Plotier, Juan A. De Luis, Alberto Nieto Clavera, Bernardo Rospide, Justo Aramendia, José Elorza (hijo), Bibiano Ret. Manuel Lussich, Nin, Pablo Ferrés, Carlos H. Ravenna, Francisco Magnano, C. Arrarte Corito, Francisco Bustillo, Alfredo Indarte, Carlos Peixoto de Abreu Lima, E. Ruette, Alberto Arocena.

Comisión Fiscal.—Titulares: Vicente F. Acosta, Guadalupe E. Ros, Pedro J. Etchemendy.

## Sociales

## VIAJEROS

De Montevideo el señor José Beracocha.

—Estuvo en campaña el Dr. Juan P. Dornaleche y su señora esposa.

—Partieron para el Norte del Departamento los señores Alvaro Calzada y Domingo Perdomo.

—Para Montevideo la señora Eloisa Benedit de Miranda y su señora hermana Celsa.

—Nos visita don Francisco Amilivia.

—De Buenos Aires el señor Gonzalo González.

—Partió hoy para Montevideo el poeta amigo José M. Cajarville.

—Regresó de la capital el señor Antonio Cañellas.

—Estuvo en ésta el joven hacendado de la 7.ª Eduardo G. Torres.

—Por Montevideo la señorita Eugenia Pintos en compañía de su sobrina la señorita Rosita Pintos Wells.

—Completamente restablecido se halla entre nosotros el respetable señor don Manuel María Fuentes.

—Para Montevideo la señora Elena Cabal de Fernández y su señorita hija Pothota, con motivo del fallecimiento de un hermano de la señora.

—Para campaña la señorita Juanita Alonso Berrondo.

—Volvió de Montevideo el fuerte comerciante de ésta señor Luciano Alonso.

—Por playa Manantiales se encuentra el señor Hipólito Unzaga y su hijo Arturito.

—Llegó de campaña el joven

Paco Toledo Pérez.

—De Montevideo regresó la señorita Celmira Bonet.

—Por Piripolis el señor Justo Villalba, su señora esposa y sus hijas Vida, Ema y Berta.

—Para Montevideo, con el fin de terminar su carrera de Magisterio, la señorita María Luisa Pereira Elola.

Regresó de Colón la señora Luisa Varela de Aldabalde.

—En Montevideo estuvo el señor Vicente Tierno.

—De la Playa volvieron las señoritas Ubaldina y Tomasita Piriz.

## En la Representativa

## SIN NÚMERO

Para anoche fué citada la Cámara Departamental, la que debería abocarse al estudio de importantes asuntos. — La falta de número cortó toda posibilidad de «distraer la persona» a los «caranchos» de la barra, más numerosos cada día.

Habiendo el Concejo elevado el proyecto de Presupuesto General de Gastos para el año 1926 y el Plan de Obras, es indudable que este frondoso organismo (como dijera los de «La Mañana») deberá reunirse muy pronto.

## GUARISMOS

## LOS AUTOMÓVILES

Durante el mes de Febrero ppdo. fueron empadronados en el Concejo Departamental diez y seis automóviles, todos ellos de tipo de paseo, es decir, de los llamados «doble faeton».

Distribuidos por marcas, dan este resultado:

Fueron registrados 11 «Fords», 1 «Lancia», 2 «Rugby», 1 Buick, 1 Overland.

En lo que va del corriente mes de Marzo la cantidad de automóviles anotados es de: 4 Ford y 1 Spa.

Como se ve, en cuestiones de automóviles las cifras no bajan.—Con un poquito de patriotismo, diríamos: ¡Cómo se

## PARTIDO NACIONAL

Correligionarios: La Comisión Seccional Nacionalista de la Primera cumple con un mandato de solidaridad partidaria, al ponerse al servicio de sus correligionarios, sin distinciones de clase, a fin de dar amplio desarrollo al presente acto inscripcional, comenzado el primero del corriente, cooperando, a medida de sus esfuerzos, a que no quede un sólo nacionalista alejado de los padrones censales, fuente inagotable de las energías superiores del glorioso Partido de Oribe.

Correligionarios: El clamor de las libertades públicas, evoca, constantemente el llamado de nuestra propia nacionalidad. ¡Inscribíos!

Correligionarios: Cumplid con los sagrados preceptos de nuestra Constitución y con el propio programa de nuestro partido blanco. ¡Inscribíos!

Correligionarios: Nuestra autoridad seccional acaba de montar en bruto corcel de lucha cívica y sus bridas no cederán a impetu del pozo legendario, sin antes haber dado todo el fruto de eado por su tradicionalismo.

Correligionarios: El actual periodo inscripcional significa el triunfo de nuestra propia responsabilidad, que es la responsabilidad de la Patria y el Partido. ¡Inscribíos!

Por datos, dirijirse a la sede de nuestra Corporación, calle 25 de Mayo N.º.

PEDRO DEL BARRIO,  
Presidente

HERCULANO DIAZ  
Secretario

CARLOS M. ZEBALLOS  
JUDICIAL

## IMPORTANTE REMATE DE

5 propiedades - 5!

El 8 de Abril de 1926, a las 4 de la tarde

En el Juzgado Letrado Departamental

- 1.º Una hectárea de terreno, con frente a la Avenida «General Flores» frente a la Estación Minas del F. C. C. — Base: \$ 565.55.
- 2.º Un solar de terreno situado en las proximidades de la Estación del Ferrocarril, compuesto de ochocientos sesenta y ocho metros y sesenta decímetros. — Base: \$ 200.00.
- 3.º Un hermoso chalet en la Avenida «General Flores», próximo a la Estación Minas y a los molinos de los señores Angel Ugarte, Monasterio y Cia., José Magri y de Scayola; frente a «Villa Paulina». Construcción moderna. Comodidades. Jardín al frente con una buena verja, hall con piso de mosaico, comedor, escritorio, dos dormitorios, cocina, cuarto de baño, aljibe, pozo de balde, etc. — Base: \$ 1.466.67. — Esta propiedad está arrendada con contrato hasta el 1.º de Marzo de 1929. — Da de alquiler anualmente \$ 200, pagadero por adelantadas.
- 4.º Dos casitas de material en el «Barrio Bonilla», al lado de la Avenida General Artigas, frente a las pistas de carreras «Artigas» y «Minuana». El terreno se compone de 1555 metros 75 decímetros. — Base: \$ 400.
- 5.º Un espléndido solar de terreno en la calle Batlle y Ordóñez, entre las de Aiguá y Rocha. Área: 490 metros. — Base: \$ 200.
- 6.º Todas las cuentas no cobradas y que se adeudan al fallido. Las cuentas a rematarse se encuentran en poder del Síndico don Nemesio Urruela hasta el día del remate.

TODO DE ACUERDO CON EL SIGUIENTE EDICTO:

**REMATE PÚBLICO** — Por disposición del señor Juez Letrado Departamental de Minas, dictada en los autos caratulados «Jose Scayola, Quirós», se hace saber al público que el día ocho de Abril próximo, se hace saber al público que el día ocho de Abril próximo, a las cuatro de la tarde, en el vestibulo de este Juzgado, por el martillero don Carlos María Zeballos, asistido del Alguacil y Actuario, se va a proceder a la venta de los siguientes bienes:

**Primero:** Una fracción de terreno situada a inmediaciones de esta ciudad, compuesta de una extensión superficial de una hectárea, que linda por el Norte-Este, en cincuenta metros, con don Clemente Bodin de Piana; por el Sur-Este, en igual extensión, con la Avenida General Flores; por el Sur-Oeste, en doscientos metros, con la nombrada don Clemente Bodin de Piana, y por el Norte-Oeste, en igual extensión, con esta misma señora, cuyo inmueble está arrendado para el pago del impuesto inmobiliario, en la suma de trescientos pesos.

**Segundo:** Un solar de terreno situado en las proximidades de la Estación del Ferrocarril de esta ciudad, compuesto de ochocientos sesenta y ocho metros y sesenta decímetros, que linda por el Norte, en veinte y un metros y ochocientos sesenta y cinco decímetros, con don Constantino Bodin de Piana; por el Sur, en igual extensión, con don Marcelino Bodin de Piana; por el Este, en cincuenta y cinco metros, con don José Scayola, y por el Oeste, en igual extensión, con don Angel Ugarte, cuyo inmueble está arrendado para el pago de la contribución inmobiliaria, en la suma de trescientos pesos.

**Tercero:** Un solar de terreno y sus accesorios, situado en las inmediaciones de esta ciudad, el que mide cuarenta metros y ochocientos cincuenta milímetros, al Este, con don Clemente Bodin de Piana, por igual extensión al Oeste, con don Antonio Aguirre; por el Norte, en cincuenta y cinco metros, y por el Sur, en cincuenta y cinco metros, con don Clemente Bodin de Piana, y por el Sur, en igual extensión, con don Jorge Gussoni, el que está empadronado con el número mil treinta y seis y alorado para el pago del impuesto inmobiliario, en la suma de dos mil doscientos pesos.

**Cuarto:** Un terreno con dos casitas de material en el «Barrio Bonilla», ubicado en el Barrio Bonilla de esta ciudad, señalado con el número cuarenta y dos en el plano del agrimensor Ramón Ibarra, compuesto de mil trescientos cincuenta y cinco metros, setenta y cinco decímetros cuadrados, que linda, según plano: al Norte-Este, en cuarenta y dos metros cincuenta centímetros, con el solar número cuarenta y cuatro; al Sur-Este, en igual extensión, con el solar número cuarenta y cuatro; al Norte-Oeste, en treinta y un metros y ochocientos sesenta y cinco decímetros, con el solar número cuarenta y uno, y al Sur-Este, da frente en igual extensión a la calle sin nombre, cuyo inmueble ha sido avaluado en la suma de seiscientos pesos.

**Quinto:** Un terreno con sus mejoras (según título), situado en la manzana número cien de esta ciudad, compuesto de una extensión superficial de cuatrocientos noventa metros, que linda por el Norte-Este, en noventa metros de frente, con la calle José Batlle y Ordóñez; por el Sur-Este, en igual extensión, con don Vicente Venditti; por el Norte-Oeste, en treinta y cinco metros, con don Juan Ferreira, y por el Sur-Este, en igual extensión, con don Jorge Gussoni, el que está empadronado con el número mil treinta y seis y alorado para el pago del impuesto inmobiliario en la suma de trescientos pesos.

**Sexto:** Todas las cuentas no cobradas y que se adeudan al fallido, las que detallará en el acto de la venta el señor Rematador.

**Se previene:** Que la venta de los bienes raíces será al mejor postor y por precio que exceda de las dos terceras partes de sus respectivos alforos para el pago de la Contribución Inmobiliaria y su avaluación, que los créditos a rematarse serán sólo al mejor postor. Que los mejores postores que resulten oblarán el diez por ciento de las ofertas en el acto de serles aceptadas en garantía de las mismas; que los gastos de escrituras de compromiso y escrituras definitivas, respectivas, serán de cuenta de los compradores, lo mismo que los gastos de certificados; que los títulos y demás antecedentes se encuentran en la Oficina Actuarial a disposición de los interesados en días y horas hábiles y que las cuentas a rematarse se encuentran en poder del Síndico don Nemesio Urruela hasta el día del remate. Y a los efectos del caso se hace esta publicación durante quince días.—Minas, Marzo 1.º de 1926. FELIPE H. ORTIZ, Actuario.

V.8-4-26

CAÑO Y CANAL  
EN TIRÓN DE  
2 M. 15 CTMS.  
\$ 0.70 el tirón

## “LA HOJALATERIA” - de Francisco Fiumarelli

ES LA CASA QUE ESTÁ EN MEJORES CONDICIONES DE PRECIOS — En la Sección APARATOS SANITARIOS para cuartos de baños, la que tiene mayor surtido y mejor calidad — **Cañerías** aporcelanadas inglesas, todos los tamaños — **Lavatorios** todas las medidas y formas. — **Videts** distintos tipos — **Water-cloak** varios gustos — **Cisternas** inglesas, españolas, ROYALTY, SULLY y TARBETTES DE HIERRO AL LAQUE. — **Bombas** y todos los materiales de instalación — Sección **Artículos** PARA EL REPARTO DE LECHE: **Tarros** de acero estañado sin costura en las siguientes medidas: 2, 3, 5, 6, 10, 12, 15, 20, 25 y 20 litros, garantiendo que cualquier tarro de lata mal construido cuesta más que los que ofrece — Sección **Hojalatería**. TANQUES, BERBERIOS Y BANOS PARA OVEJAS. CASOS CANALES Y CANALES CORNIZAS, así como todo trabajo que se relacione al ramo.

CALLE J. BATLLE Y ORDOÑEZ, NUM. 639 - MINAS

CAÑO Y CANAL  
EN TIRÓN DE  
2 M. 15 CTMS.  
\$ 0.70 el tirón



nos van los pesos!

### LAS CASAS

Durante Febrero ppdo. se concedieron diez permisos para edificar en la planta urbana de la ciudad. También se otorgaron seis permisos para refaccionar o reconstruir.

En general, las casas a construirse o en construcción, han sido proyectadas en las calles menos céntricas de la ciudad, lo que extensificará la zona poblada.

### Ecos de un suceso

Fueron aprehendidos, y puestos hoy a disposición del Juzgado Letrado, Ramón Buffa, Martiniano González y Sixto Ramos quienes tenían a su cargo la conducción del tren que el día 7 del corriente dió muerte a la señora Carmen González, en el kilómetro 93 y cuya información dimos en nuestro número de ayer.

### Pedido de empleados

Tenemos conocimiento de que del Juzgado Letrado de Minas, se ha solicitado a la Excm. Alta Corte de Justicia el nombramiento de tres empleados más, dado que los que tiene actualmente no alcanzan para atender debidamente las tramitaciones de dicho Juzgado.

Esto viene a confirmar lo dicho en esta misma hoja cuando se hicieron los nombramientos con arreglo al presupuesto vigente.

Considerando justísimo el pedido de nuestro Juzgado, prometemos ocuparnos de nuevo de este asunto con la atención que se merece.

### Citación

La Comisión Directiva del «Lavalleja» F. C. cita a los socios y jugadores de dicha entidad

deportiva para la reunión general que tendrá lugar el día miércoles 10 de Marzo a las 21 y 50 p. m. en los salones del Club Fomento.

La Comisión.

### Juzgado Letrado Departamental

#### TRAMITE CIVIL

Día 9 Marzo de 1926

Julian Godoy, Tomás Medina, Leonor D. Fernández de Cal, Cristina Acosta de Mozo, Segundo B. Lois, Carmen González, Bernardo A. Pérez, Ignacio Gadea tutor de Ismaela Tachola y otros, José Elías Morja, Juan Varela con Concejo A. Deptal., Alejandro Garófalo, Cirila D. Sosa de Márquez, Fermina M. Rancano con Juan S. Morales, Raúl E. Deubaldo tutor de María S. Martinelli, Julián Olivera, Berta Trias, Domingo Orsi, Agustín Rodríguez Torres, Benjamín E. Wor, Natalia Cabrera de Maguna, José Borsani y otros, Antonio Norando, Abraham Manna, Carlos E. Alegre, Marcelina Cosío de Pasquier, Rafaela Dutra de Simoni, Juan J. Alvariza.

Trámite Criminal: 16.

F. H. Ortiz.  
Act.

### Dios y el Mundo

Hay que comenzar por determinar las dos cosas siguientes: ¿Qué es lo que existe de todo tiempo sin haber tomado nacimiento, y qué es lo que nace y renace sin cesar sin nunca existir? El uno, que es siempre el mismo, es comprendido por el pensamiento y produce un conocimiento razonable: el otro, que nace y perece sin existir nunca realmente, cae bajo la acción de los sentidos y no de la inteligencia, y solo produce

una opinión. Ahora bien, todo lo que nace procede necesariamente de una causa; pues nada de lo que ha nacido puede haber nacido sin causa. El artista que, fijando de continuo su vista en el ser inmutable, la toma como modelo y reproduce su y su virtud, por fuerza tendrá que producir un todo de una belleza acabada, en tanto que el que tome como modelo lo que pasa, nada hermoso podrá producir con tan pobre modelo. En cuanto al universo, así lo llamemos cielo o mundo, o de otra manera, es preciso como para toda cosa en general, considerar si existe de todo tiempo no teniendo comienzo, o si ha nacido y si tiene comienzo.

El mundo ha nacido, pues es visible, tangible y corpóreo. Son éstas cualidades sensibles; todo lo que es sensible, que cae bajo los sentidos y la opinión nace y perece, ya la hemos visto; y todo lo que nace debe necesariamente, decimos, venir de alguna causa. Pero es difícil encontrar al autor y padre del universo. e imposible, después de haber dado con él, hacerlo conocer a todo el mundo.

Trátase, además, de saber cual de los dos modelos ha sido seguido por el autor del universo: si el modelo inmutable y siempre el mismo, o el modelo que tuvo un comienzo.

Si el mundo es bello y si es excelente el que lo hizo, lo hizo evidentemente según un modelo eterno; si no (cosa que no está permitido decir) se ha servido de un modelo perecedero. Resulta del todo claro que empleó el modelo eterno, pues el mundo es la más hermosa de las cosas que tienen un principio, y su autor la mejor de todas las causas. El mundo ha sido pues formado según un modelo inteligible, razonable y siempre el mismo; de donde resulta, por una consecuencia necesaria, que el mundo es una copia. Lo más difícil en todo es encontrar un comienzo conforme con la naturaleza. Después de haber establecido una distinción entre la copia y el modelo hay que establecerla también en las palabras, y reconocer que tienen parentesco con los pensamientos que ellas expresan.

La expresión de lo que es constante, inmutable e intangible, debe ser constante, inmutable, y, en lo posible, incapaz de ser refutada, ni quebrantada, y no dejar nada que desear en este sentido. Pero cuando se trata de expresar una copia de lo que es inmutable, como no es más que una copia, por analogía con ella, también la expresión debe no ser refutada sino verosímil. Lo que la existencia es a la generación, la verdad lo es a la opinión. Por consiguiente, no te extrañarás, Sócrates, si después de que tantos otros han hablado diversamente sobre el mismo asunto, trato de hablar de los dioses y de la formación del mundo, sin poder expresar mis pensamientos en un lenguaje cabalmente exacto y sin contradicción alguna. Y si nuestras palabras no frecen más inverosimilitud que las de los demás, preciso es contentarse con ellas y recordar bien que yo hablo, y vosotros que juzgáis, todos somos hombres, y que sobre semejante asunto no se pueden exigir más que relatos verosímiles.

PLATÓN.

DESEO comprar dos casas chicas, y una grande, en calle céntrica a pagar a plazos. Tratar con Horacio Fernández. Calle José Batlle y Ordóñez N.º 667 al 669.

Pronto comenzará la inscripción en los padrones cívicos. Prepárese Vd. compañero.

**CLASES DE MATEMÁTICAS**  
TRIGONOMETRIA, GEOMETRIA DEL ESPACIO, GEOMETRIA DESCRIPTIVA, ALGEBRA Y ARITMETICA  
Enseñanza rápida. Proficuos resultados, aun para aquellos que se creen sin condiciones. Método único para obtener el sumun de provecho! — La dificultad para vuestro aprendizaje no debéis hacerla hija de vuestra falta de condiciones, pero si, de vuestro modo profano de razonar! — Jamás sabréis matemáticas si no aprendéis a razonar. — He aquí todo el arte!  
ESCRITORIO: 18 DE JULIO Núm. 620 — MINAS

———— AÑO 1926 ————

## Victorica y Muños y PEREIRA, GRAÑA y FERNANDEZ

El Domingo 14 de Marzo

Liquidación completa de todas las haciendas que pueblan la ESTANCIA CORTÉS DEL SEÑOR BLAS CORTÉS — UBICADA EN AIGUA, DEPARTAMENTO DE MINAS

PASARAN BAJO MARTILLO

El plantel Hereford, puro de pedigree, inscripto en el H. B. U., formado por 162 piezas — El plantel Merino, puro de pedigree, inscripto en el F. B. U., formado por 57 piezas — 2.000 Vacunos Hereford de alta mestización, entrando 400 novillos, 400 vaquillonas y 1.200 reses ganado de cría — 4.000 Lanares, Merinos y cruza Romney Marsh, en muy buen estado. — 40 Yeguarizos, entrando potros y caballos de andar. \* Muebles y útiles, entrando carros, carretas, un molino para granos, etc.

NOTAS IMPORTANTES: Todos los ganados son de alta calidad, formados con padres puros de pedigree y serán rematados bien clasificados y en lotes convenientes. — Comisión del comprador 2 % en ganados generales, 3 % en ganados de pedigree, 5 % en yeguarizos y muebles y útiles. — No se suspenderá el remate por mal tiempo. Por más datos a nuestro Escritorio: Galicia, 1008, Montevideo, y a Pereira, Graña y Fernández, Aigua.

## Los adelantos de la Radio-Telefonía

Son desconocidos para los que no tienen Receptor; sin embargo, son maravillosos.

Hable con nosotros. Se lo demostraremos.

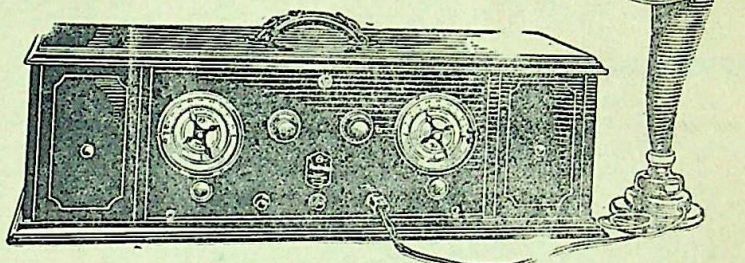

Con esta Radiola, importada por la General Electric, de la cual somos únicos agentes, se recibe de las Estaciones más lejanas, sin antena, ni tierra ES TRANSPORTABLE. Ya pasó el tiempo en que para tener un buen Receptor era necesario pagar precios fabulosos. Hoy por unos cuantos pesos le vendemos instalado y garantido un Receptor capaz de satisfacer al más exigente y de alcanzar las mas largas distancias.

DEL B. BRIOHnos. - Minas

### TALLER MECANICO

DE Salvador Carbonell

Se Traslado a su local propio: Calle Anibal del Campo Esq. Brigido Silveira

NAFTA - ACEITES - ACCESORIOS.  
Repuestos Ford legítimos]

## Gran sorteo de una máquina

# New-Home

Entre los cien compradores de la afamada crea OBISPO

A cada comprador de una pieza de crea OBISPO se le regalará un boleto numerado, que se sorteará en combinación con la Lotería de Caridad.

Excusa: os recomendar la calidad de la tela Obispo y la máquina de coser y bordar New-Home porque sus marcas son suficiente garantía

Nada de engaño.

NOTA: Con antelación se hará saber por la prensa a los interesados el día del sorteo.

A LA CIUDAD DE MINAS - de - Francisco Larralde

## Pereira, Graña y Fernández

Remates FERIA y Liquidaciones de Estancias

EN NUESTRO LOCAL RIVERO

ALFEREZ (DEPARTAMENTO DE ROCHA)

El 27 y 28 de Marzo de 1926

3.º Gran Remate FERIA de Haciendas

Hay 1.600 reses inscriptas y esperamos las que nos enviarán varios hacendados que no han consignado todavía.

El 20 aparecerá el detalle en «La Mañana» y «Diario del Plata».

Por más datos, a nuestro Escritorio:

AIGUA (DEPARTAMENTO DE MALDONADO)

NOTA — La liquidación CORTÉS se suspendió hasta Abril o Mayo.

Pereira, Graña y Fernández.

## LA FLECHA DE ORO

Platería, Joyería y Relojería - de  
FÉLIX B. DEL PUERTO

Especialidad en trabajos de plata y oro, garantiéndose éstos con el sello de la casa. Surtido completo en Platería; alhajas y relojes de las mejores marcas. Se hace toda clase de composuras concernientes a los ramos indicados. Precios equitativos.

CALLE José E. Rodó N.º 615. Esq. J. BATLLE y ORDÓÑEZ  
SE TRASLADA: al calle José Enrique Rodó N.º 551 esquina La Plata N.º 469 (frente a la Iglesia)

GRAN DESUENTO en artículos de Joyería, Relojería y Bazar. — El 20 % sobre el precio fijo marcado y el 10 % en artículos de Platería.

## CASA CAPRIO

FERRETERÍA, PINTURERÍA Y BAZAR  
Casa autorizada por las Usinas Eléctricas del Estado para las Instalaciones en General.

CALLE 18 DE JULIO

TELÉFONO 580

## LA CIUDAD DE NORFOLK

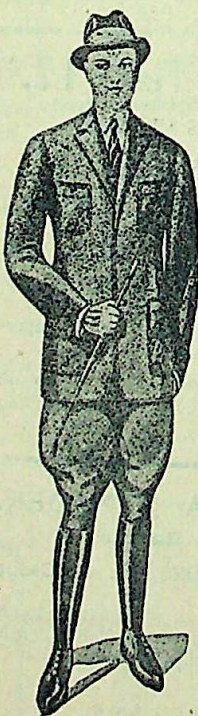

Trajes en brin para hombres, estilo Cazadora

\$ 4.50

En casimir y gabardinas, gran variedad de gustos y colores; como este modelo,

\$ 8.50



# CONCEJO DE ADMINISTRACIÓN DEPARTAMENTAL PATENTES DE RODADOS

Dado que ha transcurrido ya casi dos meses de la iniciación del período de expendio de medidas y patentes, se ha resuelto que por el personal de Inspectores se proceda a la revisión de vehículos a fin de comprobar si están debidamente patentados.

Y sin perjuicio de la atención que deban prestar los Comisarios Municipales de las secciones 11.ª y 12.ª del Departamento, se ha designado para ejercer las funciones de Revisadores de Patentes de Rodados, sin más asignaciones que las multas que apliquen, al señor Enrique Giannichini, para la 12.ª sección, y al señor Herminigildo González, para las secciones novena, décima y undécima.

Minas, Febrero 25 de 1926.  
J. Ginesta Navarro.  
Secretario.

V. Mar. 5.

## CONCEJO DE ADMINISTRACIÓN DEPARTAMENTAL SECCIÓN TRÁFICO

Se llama la atención de los señores conductores de automóviles los discos que han sido colocados, por disposición del H. Concejo, en las proximidades de las escuelas públicas de la ciudad, por los que se recomienda moderación en la marcha de sus vehículos a los mencionados conductores.

Minas, Febrero 25 de 1926.  
J. Ginesta Navarro.  
Secretario

V. Mar. 5

EDICTO.—Por disposición del señor Juez Letrado de Minas se hace saber al público la apertura de la sucesión de don PAULINO GUERRA, citándose a la vez a todos los que por cualquier título se consideren con derecho a los bienes fincados, para que dentro del término de treinta días comparezcan ante este Juzgado a deducirlos.

Minas, Febrero de 1926.  
Felipe H. Ortiz.  
Actuario

### EDICTO

Por disposición del señor Juez Letrado Departamental de Minas, se hace saber al público la apertura de la sucesión de don Antonio Lapuente y María Socorro Escudero de Lapuente, citándose a la vez a todos los que por cualquier título se consideren con derecho a los bienes fincados, para que dentro del término de treinta días comparezcan ante este Juzgado a deducirlos.

Minas, Diciembre 24 de 1925.  
Felipe H. Ortiz.  
Actuario.

### REHABILITACIÓN

Por disposición del señor Juez Letrado Departamental de Minas, se hace saber al público, que por sentencia de fecha diez y siete del corriente, dictada en los autos HERMENEGILDO ARAUJO-REHABILITACIÓN se ha declarado rehabilitado el comerciante Herminigildo Araujo sobre quien pesaba declaratoria de quiebra.—Y a los efectos del artículo mil setecientos ochenta del Código de Comercio se hace esta publicación por el término de treinta días.

Minas, Febrero de 1926.  
FELIPE H. ORTIZ.  
Actuario

V. 27-3

### EDICTO

Por disposición del señor Juez Letrado Departamental de Minas se hace saber al público la apertura de la sucesión de don CORNELIO CIPRIANO MARTÍNEZ, citándose a la vez a todos los que por cualquier título se consideren con derecho a los bienes fincados, para que dentro del término de treinta días comparezcan ante este Juzgado a deducirlos.

Minas, Febrero de 1926.  
Felipe H. Ortiz.  
Actuario.

## LICEO DEPARTAMENTAL

Habiendo quedado vacante la cátedra de Geografía, descriptiva y Geografía Física, la Dirección del Liceo Departamental, de acuerdo con la resolución del Consejo Secundaria y Preparadora, comunica a las personas que aspiran al desempeño de dichos puestos que las solicitudes se recibirán en la Secretaría del Establecimiento hasta el día 2 de Marzo próximo.

Minas, Febrero de 1926.  
MARJO BOUYAT.  
Director

### Arrendamiento

Campo disponible en la costa de Marmarajá 8.ª sección de Minas, especial para invernadero, 428 hectáreas en dos potreros con arboleda y aguadas permanentes, alambrados de 7 hilos nuevos.

Tratar: Diego H. Lamas. Defensa 1742. Montevideo.

### SE ARRIENDAN

Se arriendan 320 fracciones comunes de buen campo para pastoreo y agricultura, situado en Caperuzas, 2.ª sección del Departamento. — Darán informes en esta Imprenta.

### AVISO

Comunicamos al comercio y al público en general que en esta fecha y de común acuerdo hemos disuelto la sociedad comercial que en los ramos de almacén y anexos giraba en esta plaza bajo la razón social de Francisco C. Ramírez y Hermano, quedando a cargo del Activo y Pasivo el señor Francisco C. Ramírez.

Minas, Marzo 2 de 1926.  
MANUEL SABERIDO,  
FRANCISCO C. RAMÍREZ.  
V. M. 17.

### Asociación Fraternidad

#### SUCURSAL MINAS

De acuerdo con lo dispuesto en el art. 72 de los Estatutos Sociales se convoca a los Socios que tengan más de un año de ingreso, para la elección de 8 titulares y 16 suplentes del Directorio Central y de 5 titulares y 5 suplentes de la Comisión Fiscal de cuentas.

Con los Socios de esta Sucursal, que tengan más del año de ingreso, se ha dispuesto invitarlos a concurrir a esta Oficina el Domingo 14 del corriente de 10 a 12 y de 14 a 16, con tal objeto; debiendo hacerlo con el timo recibo y el Carnet respectivo.

Minas, Marzo 4 de 1926.  
JULIO B. SOSA.  
Pte.

FORFANDO RUBIAL  
Sec.

V. 14 de M.

### Laboratorio de Análisis Clínicos

Director Técnico: Adolfo R. Garcé  
Ex-encargado del laboratorio del Hospital Dr. Pedro Visca.

Bacteriología, Química, Hematología, Suero, reacciones de Wasserman, reacciones de Weimberg y de Cassoni para el quiste hidático, auto vacunas, transfusiones de sangre.

Acaba de instalarse en la calle 25 de Mayo 439 esq. Solís. Teléfono N.º 22.

### En breve se inaugurará la

#### Foto 'Darelli'

De Justo D. Darelli  
(ARTISTA PINTOR)

Calle Dr. Amal del Campo  
entre Solís y Treinta y Tres

CHANFFERS: Se cambian cuatro ruedas «Ford» balloon nuevas por cuatro simples de Ford. Darán razón en esta imprenta.

Todos los artículos citados en el catálogo ilustrado de Pallas Ferrando, pueden solicitarse en nuestra casa.

GARMENDIA Y CIA.

Farmacia y Droguería.

## Asociación Fraternidad

### Sucursal Minas

Florencio Sánchez 364

Se hace saber a los interesados que desde el 15 del corriente, el horario de oficina será de 9 a 11 y 1/2, todos los días hábiles.

Minas, Noviembre 5 de 1925  
Julio B. Sosa,  
Administrador.

## Escuela de Dibujo "Carlos M. Herrera"

La acreditada Escuela de Dibujo que dirige el competente maestro José A. Brusadin, reiniciará las clases nocturnas a partir del Lunes 1.º de Marzo, lo que ponemos en conocimiento de las personas interesadas en el útil arte de la Pintura. Local de la Escuela: Calle 18 de Julio Núm. 464. Horario: tres días por semana, de las 20 a las 22.

## HO, EL DIAZ

El mejor de Minas por su comodidad, higiene y buen trato. Amplio comedor para 150 cubiertos.

Servicio especial para banquetes. Platos especiales los domingos

oratorios amplios y ventilados. Cuartos de baño con calefacción

### Precios sumamente módicos

FLORENCIO SÁNCHEZ Esq. J. BATLE y ORDÓÑEZ

---MINAS---

## LA LUSITANA

Puesto de verduras y comestibles

de JOSE AGUSTIN Calle Sarandí esquina Lavalleya Minas

PRECIOS DEL DIA:—Orejonas \$ 0.80; Arroz, 0.20; Grasa Caracú, 0.32; Ciruelas, 0.60; Bacalao, 0.60; Aceite (litro) 0.60; Id. los 10 litros de Vino Nacional a \$ 1.50; Azúcar Americana, 0.20; d. Refinada, 0.24; Fideos 0.14; Kerosene, 0.11, Noces, (kilo) 0.60 Aceite Bau lata 1.50

## Pereira, Graña y Fernández

### EN SU LOCAL RIVERO

(Alférez, Departamento de Rocha)

EL 27 Y 23 DE MARZO DE 1926

3.ª REMATE FERIA GANADERO

Llamamos la atención de los señores invernadores que la inscripción de haciendas la iniciaremos en las zonas «India Muerta», «San Luis» y «Oratorio», donde concurrirán ganados a venderse dentro de los precios razonables, cuyos detalles los verán los interesados el 20 de Marzo en «La Mañana» y «Diario del Plata».

El sábado 21 a las 3 de la tarde se empezarán las ventas con las haciendas que hayan concurrido.

Por informes: a nuestro Escritorio.

AIGUA (Dpto. de Maldonado)

NOTA: El 14 de Marzo se liquidará la Estancia y Cabana «Aguá», del señor Blas Cortés, en la que tenemos intervención y suministramos datos.

Pereira, Graña y Fernández.

## 17.º Gran Remate FERIA 17.º

ORGANIZADO POR LOS SEÑORES

CASAS Y DE BARBIERI

En el local PROGRESO. Campanero Chico. Ciudad de Minas

Los días 22 y siguientes de MARZO de 1926

Comisión: 2 % Haciendas Generales y 3 % Reproductores y Equinos por cada parte.

Por informes e inscripciones dirigirse a Alejandro de Barbieri, Agraciada 2818, Montevideo, o a Isabelino Diano, Juan Farina 868. Minas.

## IMPORTANTE FERIA GANADERA

Por Alejandro de Barbieri

Los días 7 y 8 de Marzo de 1926. — Local Casupá

Situado en la Barra de Casupá — en campos del señor Julio Ponce — límites del departamento de Florida con Minas y Canelones. Dista 15 kilómetros de la Estación Casupá

500 NOVILLOS de 3 y 4 AÑOS

Según inscripciones recibidas se cuenta ya con 600 novillos buen origen, lotes de vacas, ganados de cría y lanares. Amplios pastoreos gratis. Excelentes comodidades para los concurrentes. Comisión: El 2 % haciendas generales y 3 % reproductores y equinos por cada parte. No se suspenderá por mal tiempo. Por inscripciones e informes dirigirse a Alejandro de Barbieri, Agraciada 2818 Montevideo; a Isabelino Diano, Juan Farina 888 Minas, o a Ciraco Holanda, Agencia L. 10, Casupá.

Ve Marzo 6

## Lino Alonzo Hernández

Rematará judicialmente el 12 DE MARZO a las 10 y 30 en las puertas del Juzgado Letrado

Una espléndida casita con 822 m. c. de terreno

En la calle Solís, frente a la Usina Eléctrica y Parque Jardín Municipal, con la base mínima de

SETECIENTOS PESOS (700.00)

Oportunidad Única

## Restaurant "Minuano"

DE CASAS Y BENITEZ

Calle Batlle y Ordóñez N.º 740 - Teléfono N.º 597 - Minas

Buenas comodidades para familias. Se reciben pensionistas. Cocina de primer orden. Cuartos de baños. Selecto surtido de vinos finos. Las comidas son confeccionadas con aceites de la mejor calidad. — Para los señores pasajeros de campaña, tenemos muy buenas caballerizas para alojar sus caballos.

## COLEGIO PARTICULAR

JOSE PEDRO VARELA

DIRECTOR: EDUARDO DIAZ

CLASES ELEMENTALES

E INGRESO AL LICEO DEPARTAMENTAL

SE ADMITEN PUPILOS, MEDIO PUPILOS Y EXTERNOS

Calle José E. Rodó casi esquina Garabaja

## NUEVO TALLER

de HOJALATERIA y ZINGUERIA

de José M. Lombardo

CALLE FLORENCIO SANCHEZ Y LAVALLEJA

Se especializa en los siguientes trabajos: Instalaciones de cuartos de baño en general, caños, canales y tanques para agua. Urnas, senefas y punzones en zinc estampado. Todo a precios sumamente baratísimos.

## TALLER MECANICO

DE

GALEANO ANIBAL & CIA.

MINAS

REPARACIONES DE AUTOMOVILES EN GENERAL  
TALLER MECANICO DEL AUTOMOVIL «RUGBY»  
NAFTA, ACEITES Y ACCESORIOS EN GENERAL

CALLE I. LOIS NÚM. 358

ENTRE VERDUN Y LAVALLEJA

## TALLER DE ZAPATERIA

de

JUAN SHMIT

Especialidad en calzado sobre medida y composturas.

Se emplean materiales de primera clase. Precios que no admiten competencia.

PROFUNDIDAD Y ESmero

Calle Sarandí entre Treinta y Tres y Solís

Minas

### Asociación Fraternidad

SUCURSAL MINAS

Se hace saber a los interesados que desde el 15 del corriente las horas de Oficina, para sacar órdenes, será de 15 a 16 todos los días hábiles, menos los sábados que será de 9 a 11 Minas, Marzo 4 de 1926.

EL DIRECTORIO LOCAL  
Calle F. Sánchez 364

### Inspección D. del Trabajo

F. SANCHEZ 364

Se hace saber al público que desde el 15 del corriente las horas de Oficina serán de 13 a 16.

Los Sábados de 9 a 11. Minas, Marzo 4 de 1926.

JULIO B. SOSA