Año X-Núm. 813 (Porte pago) MONTEVIDEO Miércoles 1.° de Enero de 1908

EL AMIGO DEL OBRERO

REDACTORES:
Dr. Luis Pedro Lenguas-Dr. Miguel Perea
Secretario de Redacción: Juan N. Quagliotti
Redacción: Daymán 126

CORRESPONSALES:
En Roma—Monseñor G. Vannutelli
En París—François Veuillot
En Friburgo—Max Turmann
En Madrid—Severino Aznar
En Milán—Felipe Meda

Organo de los Círculos Católicos de Obreros del Uruguay
APARECE LOS MIÉRCOLES Y SABADOS

ADMINISTRACIÓN: Daymán 126—Administrador: FERNANDO C. FLÁ
Teléfono: LA COOPERATIVA núm. 539
Suscrición en la Capital (por mes) $ 0.20 | En campaña (semestre adelantado) $ 1,20
No se pague ningún recibo que no lleve el sello de la Administración.

Homenaje de "El Amigo del Obrero"

á Su Santidad Pio X en su Jubileo Sacerdotal

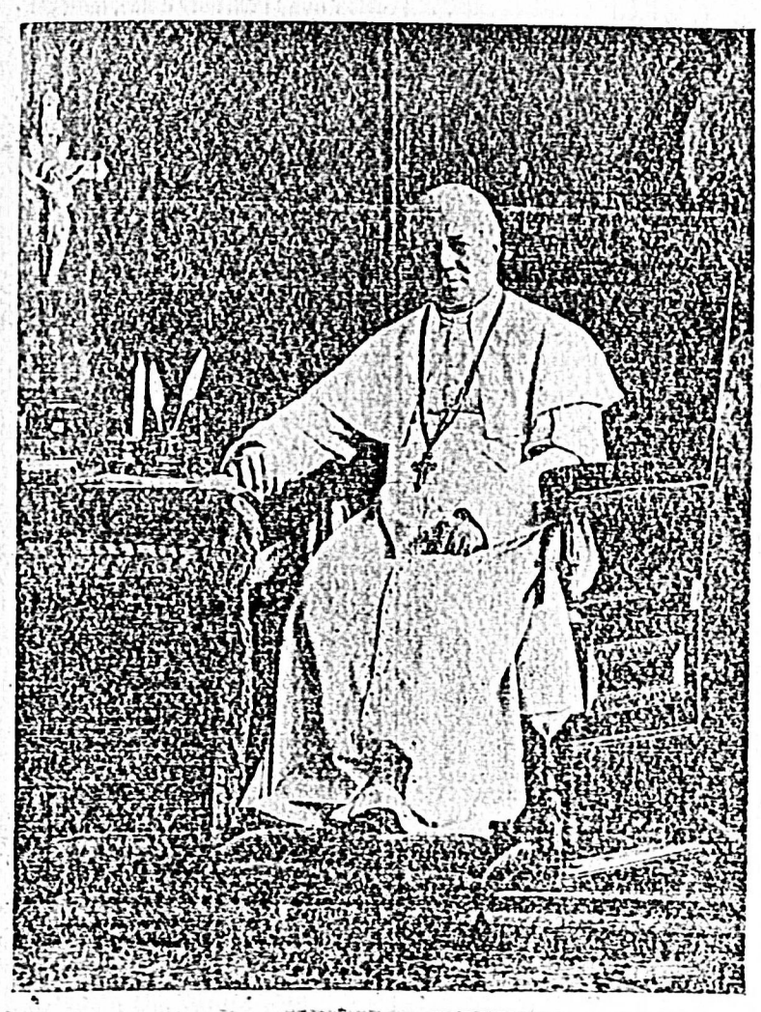

Un acontecimiento, cuyas proyecciones escapaban á todas las previsiones humanas, viene á conmover al mundo, como la aparición de un cometa, que cruza el firmamento estrellado: su cola luminosa, que en este primer día de Enero se tiende sobre el cielo del año 1908, señala entre resplandores de fiestas y de peregrinaciones y de homenages el camino de la Ciudad Eterna, donde un anciano sacerdote constituye el nucleo y el centro de todos los corazones cristianos.

Era un día del mes de Septiembre de 1858: un humilde hijo de pueblo recibía en la Iglesia Matriz de Cartelfranco Véneto, la unción sacerdotal: las campanas de la modesta Iglesia de Riese, que llamaban á fiesta á los oscuros aldeanos de la provincia de Treviso, jamás sospecharon que sus vibraciones tendrían á la distancia de 50 años la sonoridad de los bronces, que convocan al orbe, desde las alturas de la basílica monumental de Miguel Angel: el pobre atrio, que dió acceso á los sencillos campesinos del siglo pasado, no podía comprender la visión, que se proyectaba á lo lejos, de embajadas y peregrinaciones y cortejos, que atravesaban la columnata de Bernini y penetraban por la puerta de bronce del Vaticano.

Este acontecimiento, que absorbe la atención del mundo cristiano, va á caracterizar este año, que comienza, con un nombre que pasará á la historia y servirá de punto de partida para las fechas populares: el año jubilar de la ordenación sacerdotal de Pio X.

Ante ese nombre augusto, que llena la página del año 1908, EL AMIGO DEL OBRERO, órgano y portavoz de la clase trabajadora del Uruguay, se inclina con veneración profunda y saluda entre los esplendores de la más alta investidura eclesiástica al humilde hijo del pueblo, que encarna hoy la dignidad sublime de Vicario de Jesucristo: los obreros del Uruguay protestan desde este primer día del año jubilar los sentimientos de adhesión filial y de obediencia indiscutible, con que han rodeado y acompañan al que es Príncipe entre los sacerdotes, Padre de nuestros padres, heredero privilegiado de las promesas eternas del Divino Redentor.

* * *

Cuando en el año 1877 festejaba el mundo alborozado las bodas de oro episcopales de aquel Pontífice venerado, que llenó casi la mitad del siglo XIX con la historia de sus triunfos estrepitosos y de sus martirios enternecedores, se presentaron en Roma confundidos entre las delegaciones de todos los pueblos civilizados los representantes de las antiguas provincias polacas de Posnonia y de Galitzia y al postrarse á los piés del inmortal Pio IX: «Padre Santo, le dijeron, recibid nuestras cartas credenciales y examinad estos documentos, que acreditan la legitimidad insuperable de nuestra misión; los vereis cubiertos de millares de nombres, muchísimos de los cuales no aparecen escritos con la tinta común. Los hombres del pueblo han abierto las venas de su cuerpo para hacer más elocuente con su propia sangre la protesta, que hoy hacen ante el Pontífice, de que su vida pertenece por derecho absoluto al Rey de los Reyes».

Cuando nuestros sentimientos de hoy tomen, en su día, la forma definitiva sensible, que lleve hasta los oídos de Pio X la expresión más sincera de nuestros corazones, esa palabra, que se confundirá entre los millones de protestas de todo el mundo cristiano, se destacará ante los ojos del Pontífice por los caracteres, que hacían inapreciable el testimonio de fe de la vieja Polonia oprimida.

«Padre Santo, le dirá ese mensaje de los católicos del Uruguay, esta protesta, que llega ensangrentada á vuestros pies, ha salido de los labios, que brotan sangre, de vuestros hijos lejanos de la América del Sud. Somos en el Nuevo Continente, la Polonia de las viejas opresiones religiosas, políticas y sociales: parias en nuestra propia tierra, se nos quiere negar hasta el derecho de vivir.—Llegnen hasta vuestro corazón estas lágrimas de sangre, que han arrancado los golpes de la persecución sistematizada y alcancen una bendición especial del Padre común, que por ese mismo carácter ha de ser más Padre de los hijos más miserables y afligidos.

«No nos desalentamos, no, por la prepotencia insultante de nuestros enemigos: no nos acobardamos por la persecución, que está reconstruyendo providencialmente el muro de separación, que ha de dividir á los hijos de las tinieblas hoy confundidos desgraciadamente con los hijos de la luz.

«Fieles á vuestros ejemplos alentadores, solo tememos á Dios: fieles á vuestras enseñanzas luminosas, hemos enarbolado ya sobre el terreno de la acción social católica la bandera, que ostenta la divisa del polaco: *Por nuestras libertades y por las vuestras*.

Este testimonio irrecusable, que exige sangre de sacrificios, es el significado más práctico y más elevado de la adhesión filial, que hoy protestamos: el cumplimiento de estos compromisos solemnes es la forma más elocuente y decisiva de esa obediencia incondicional, que todos hemos prometido, al programa reorganizador simbolizado en el lema inmortal—*Instaurare omnia in Christo*—Restaurar todas las cosas en Cristo, el individuo, la familia, la sociedad. Nuestra labor es larga y pesada: el éxito está en manos de Dios.

Pero como lo ha dicho el mismo Pontífice en su primera Encíclica de 4 de Octubre de 1903 «el premio de lo alto se discierne, más que al éxito, al factor preponderante de la buena voluntad».

EL AMIGO DEL OBRERO se postra reverentemente á los piés del Augusto Pontífice Pio X y le presenta en esta forma, desde el primer día de su año jubilar, el testimonio de su adhesión filial y de su obediencia incondicional.

LUIS HARGAIN, Pbro.

La era del Sagrado Corazón

Cumple hoy nueve años EL AMIGO DEL OBRERO y este aniversario, siempre interesante tratándose de una poderosa unidad de combate como lo es hoy el periódico, reviste particular importancia en momentos en que acaba de producirse en la acción católica una evolución en cuyo desarrollo este bisemanario tendrá marcada influencia.

No voy á defraudar con la vil moneda del elogio el premio más alto que estimuló á los fundadores de EL AMIGO.

"No espero, decía éste en su primer número, ni me propongo cosechar aplausos ni recompensas al dedicarme á su defensa, antes quizás recojeré desprecios y baldones. ¿Debo arredrarme y desistir?—Jamás! El Divino Obrero de Nazareth que ennobleció el trabajo y dulcificó la suerte del obrero, porque enseñó la verdad y defendió la justicia y abogó por el derecho y la libertad, precisamente cuando más humilladas estaban por las ambiciones desatentadas, fué arrastrado á los tribunales de la iniquidad, y murió entre afrentas é ignorancias en cumplimiento de su misión augusta. ¿Y quién se propone luchar por ese mismo sublime ideal, podría pretender otra suerte, aspirar á mejor recompensa?"

Esta pureza de intención (que Dios bendice siempre) junto con la independencia, rectitud y elevación de criterio con que en el trascurso de nueve años se han juzgado los más ingentes intereses y se han tratado las más candentes cuestiones políticas, es lo que ha convertido, sin sacarla de su modesto formato, la endeble y vacilante hoja de 1899 en una de las más autorizadas cátedras del país.

La Providencia suscita los hombres y las cosas según las necesidades de cada época y esta es la razón de ser de este periódico.

La actividad católica, después de varios años de incesante propaganda, caracterizada por ardientes polémicas en la tribuna y el folleto, que fué su primera manifestación de entre nosotros, experimentó el deseo de descender del terreno de la doctrina al de las obras: comprendió que para regenerar la sociedad actual no basta predicarla la verdad sinó que es preciso al mismo tiempo evangelizarla por el bien, y, respondiendo á este deseo de unir la palabra al hecho, á esta necesidad de la fe expansiva y operosa que es la esencia misma del catolicismo, nació la acción social cristiana en la que se encauzarán nuevas energías y poderosos esfuerzos que trabajaban en el silencio de toda gestación: se estaba formando el Círculo Católico de Obreros. Nacida, felizmente, esa primicia de la acción social, la nueva tendencia sintió la necesidad de fortalecerse, difundirse, ensanchar sus elementos y sus obras, en una palabra, de abrirse salida á la calle real de la publicidad y entonces apareció EL AMIGO DEL OBRERO.

La actividad de nuestros correligionarios se había colocado, pues, en el verdadero terreno y esgrimía las dos armas soberanas con que la Iglesia ha de recobrar su influencia en el pueblo: la prensa, vehículo de la verdad, y las obras sociales instrumento de la caridad: pero *ya era tarde* para contener el derrumbe de la organización cristiana de la sociedad: y esta es la explicación de este hecho que quizás habrá desconcertado y desalentado á no pocos: el de que el período de formación de la causa católica haya sido precisamente el período de sus más dolorosas y repetidas derrotas...

Si hubiéramos empezado veinte años antes nuestra organización, seguramente habríamos podido impedir la obra demoledora de nuestros enemigos: pero, en vez de aprovechar ese tiempo preparándose para esa lucha, *pro aris et focis*, la mitad de los católicos dormían beatíficamente arrullados por los himnos de su triunfo sobre sus propios hermanos, mientras la otra mitad entonaba con no menor tranquilidad su nenia interminable sobre el Lambaró de sus afecciones partidistas. Cuando unos y otros despertaron, cuando hubo conciencia católica en el país ya era tarde, ya la obra de destrucción estaba muy avanzada, y no hemos tenido más remedio que presenciar, con la rabia de la impotencia, los más inicuos atropellos á nuestras libertades, los más monstruosos atentados á nuestro hogar, sin atinar á otra defensa que mandar á nuestras esposas y nuestras madres que pidieran humildemente lo que hemos debido exigir nosotros, los hombres, con nuestros actos!

En el campo de la organización social cristiana no vemos hoy más que ruinas: acá tronchado el vínculo conyugal, los sacramentos del matrimonio y del bautismo, obstaculizados por la ley, y aun más, arteramente trabados en su administración; la libertad de enseñanza y de conciencia, anuladas por el monopolio oficial y la escuela sin Dios; la libertad de asociación, estrangulada por una ley monstruosa que nuestros adversarios no han tenido el valor de aplicar, pero que tampoco han querido derogar con la santa intención de valerse de ella en el momento oportuno...

Quizás no nos hallamos aún en el fondo de nuestra caída; pero felizmente la hora de nuestro levantamiento ya ha sonado. La persecución—paradiando á Coppée, podríamos llamarla la persecución benéfica—nos ha traído algunos bienes: cerrándonos las vías del medro personal, nos ha depurado, haciendo caer de nuestros ojos la venda de los intereses secundarios; nos ha permitido ver que los católicos *somos muchos*, que esta persecución ha sido también semilla de nuevos cristianos, y, atacándonos injustamente, nos ha recordado, como á San Pablo, que *somos ciudadanos orientales* y que, á fuer de tales, somos depositarios de una parte del poder legislativo y tenemos derechos cívicos que podemos y debemos ejercitar varonilmente, en vez de gemir como cobardes.

El Directorio de la Unión Católica reconstituido con las personalidades que más conspicuamente han actuado en las diversas etapas de la causa, ha decretado la organización cívica de los elementos católicos, y la palabra de orden ha cundido por toda la República, agrupando á los católicos alrededor de su primera autoridad seglar, de su Prelado y de su clero, con una expontaneidad y decisión que nos recuerda aquella admirable rapidez con que nuestros padres secundaron en todos los ámbitos del país la campaña libertadora que emprendiera el sublime puñado de la Agraciada!

Y no solamente nuestros correligionarios, sinó todos los orientales que desean el engrandecimiento de su patria, han saludado la aparición de este nuevo factor cívico, porque su programa no será ni puede ser un programa de reivindicaciones egoistas, sinó un programa de amplio progreso, un *verbo nuevo* que jamás ha resonado en nuestras luchas políticas y que proclamará la justicia para todos, propios ó adversarios, el respeto á todos los derechos, la libertad para todos los intereses legítimos, y sobre estas bases, establecerá la fraternidad y la paz entre todos los hijos de este suelo cimentando así la unidad nacional.

Pero lo que será la nota peculiar de este programa, lo que constituirá su timbre de honor, será la rehabilitación y el mejoramiento intelectual, moral y económico de las clases trabajadoras, por medio de obras sociales y adecuadas reformas legislativas, porque el partido católico no podrá permanecer indiferente y cruzarse de brazos ante la immerecida miseria de la clase mas numerosa del país, y porque, buscando la salvación de la sociedad (pero sin constituirse en gendarme conservador de las obras sociales y económicos implantados por el liberalismo) está persuadido de que, como lo decía Pio IX, la sociedad se habrá salvado el día que la Iglesia y el pueblo se hayan dado el abrazo reconciliador.

El año 1908 nos trae, pues, la esperanza de una nueva era para nuestra causa y nuestra patria, y para sintetizar en una palabra los elevados móviles y propósitos que la informan y todos los bienes que de ella pueden esperarse, yo la he llamado al principio de este artículo: *la era del Sagrado Corazón!*

ELBIO FERNÁNDEZ.

Feliz año nuevo

Saludamos afectuosamente á todos nuestros lectores y amigos deseándoles felices pascuas y un año nuevo feliz bajo los auspicios de las bendiciones de Dios.

Nuestro aniversario

Nueve años cumplidos y EL AMIGO DEL OBRERO entra en el décimo de su existencia.

En este, para nosotros grato aniversario, el recuento de nuestra vida pasada nos llena de satisfacción.

Nuestra propaganda se ha inspirado siempre, sin desfallecimiento ni cobardías, sin titubeos ni jactancias, en todo instante en el justo medio de nuestra altivez aliada á nuestra cultura, en el programa que nos hemos trazado desde el primer día que saltamos á la vida de la acción en defensa y propaganda de nuestra causa: *Todo por la verdad y la justicia, por el derecho y la libertad.*

Creemos no habernos apartado un ápice de este programa.

Nuestra vida económica ha sido floreciente. En este punto debemos consignar aquí nuestro agradecimiento al público católico abonado á nuestra hoja á nuestros estimados agentes y á los amigos y propagandistas que han contribuido á la mayor difusión de EL AMIGO DEL OBRERO.

En 1899 EL AMIGO DEL OBRERO fundóse con 50 pesos prestados y á poco andar contaba con 500 suscritores. Hoy no hemos alcanzado la tirada correspondiente al número de católicos existentes en el país; no hemos alcanzado la tirada que nos es menester para influir eficazmente en defensa de nuestros ideales; pero teniendo en cuenta las dificultades que ¡por desgracia! encuentra casi siempre en nuestro público una hoja católica de publicidad, en la que no puede encontrar la información chismosa y la crónica del delito en sus diversas fases novelescas; teniendo en cuenta que aún no está suficientemente difundido el espíritu de protección y difusión de la prensa católica—parece que su trascendental importancia no ha entrado aún por los ojos—con todo podemos estar relativamente conformes con el número de nuestros suscritores. Contamos con **tres mil** suscritores, siendo mayor la tirada por las necesidades del canje y de la propaganda.

Entre nosotros no es insignificante este número. Hay que tener en cuenta que sólo *La Tribuna* y *El Día* nos superan en mucho ostensiblemente. Pero no creemos que los demás diarios—pasan de diez—sobrepasen nuestra tirada.

Nuestra vida económica es holgada.

Poseemos un fondo de reserva que destinamos para cualquiera imprevista contrariedad ó acontecimiento. Es una medida de previsión.

Hubiéramos querido imprimir en este día un progreso marcado en favor de nuestros lectores. Pero como jamás damos un paso adelante sin base sólida, nos hemos detenido por hoy, con la adquisión de nuestros corresponsales.

Pero como nuestros progresos no se detienen á medida que aumentan los suscritores, confiamos en que nuestros lectores y amigos han de poner empeño en la difusión de EL AMIGO DEL OBRERO. Por nuestra parte no defraudaremos sus esperanzas.

En este aniversario debemos también mencionar el gran éxito que obtiene nuestro almanaque. Ya está agotado por completo el recientemente editado para el año 1908. Los 12.000 ejemplares están vendidos. Es un éxito que no ha obtenido aún en el país ninguna otra publicación similar.

De nuevo presentamos á nuestros amigos y cooperadores nuestro agradecimiento por su valiosa ayuda.

¡Adelante!—con el favor de Dios. Nuestros triunfos no son personales: son triunfos de la causa.

Quisicosas

Que como quien no dice nada, entramos hoy, esto es, entra nuestro periódico, en el *décimo año* de su existencia.

Claro está, que semejante noticia, les importará lo que un rábano á todos nuestros lectores; pero con todo, á nosotros nos da cierto derecho para alegrarnos, si no nos lo llevan á mal—que no lo llevarán, porque son y han sido siempre muy buenos y tolerantes con nosotros—y nos presenta motivos, más que justificados, para mirar al pasado con cierta satisfacción y al porvenir con cierto espíritu de confianza.

¿Como que no es un grano de anís una jornada de diez años en el camino de la existencia!

¿Cuántos niños, quizas, que, sentados sobre las rodillas de su cristiana madre se perfeccionaban en la lectura, tropezando por las columnas de nuestros amenos y moralizadores *cuentos*, los encontramos hoy, después de diez años, jóvenes floridos, muchachos buenos á carta cabal, prontos á entusiasmarse con nuestros entusiasmos por la causa de Dios, que ha sido siempre la causa de nuestros amores?

¡Diez años!

A los que en nuestro primer momento hallamos saliendo de los dinteles de la niñez, para entrar en los campos, amenos si, pero tambien plagados de peligros de la juventud, los vemos hoy lozanos combatientes de la lucha por la vida, enamorados de los ideales cristianos que fueron siempre nuestra prédica constante, y constituyeron para ellos un muro de salvación en los momentos de peligro.

¿A cuántas de nuestras lectoras, podrá decir hoy nuestro periódico—Mira: cuando por primera vez me tuviste en tus manos, te halle, niña aún, en corro con tus hermanos junto al fuego del hogar, siendo la alegría de tus cristianos padres, tesoro de sus amores, retoño y esperanza de su vida: y hoy, al entrar en el décimo año de aquella fecha, te encuentro ya angel de un nuevo hogar, delicia de un esposo jóven y cristiano como tu, acariciada por los renuevos en que ha querido Dios bendecir tu unión y perpetuar tu raza sobre la tierra. Niña de ayer, joven esposa de hoy, se feliz: y que mis visitas en el porvenir sean, como hasta el presentes, heraldos de cristiana felicidad para ti y para todos los seres que te son queridos.

¡Diez años!

¿No les parece á Vds. que tiene motivo más que sobrado nuestro bisemanal, para alegrarse con su largo pasado y para llenarse de justa satisfacción al derramar hoy su vista.

Por el ancho panorama
De los años que *he* vivido

* * *

Y ¡qué panorama, lectores, más variado!

¡Qué paisajes más distintos hemos visto cruzar por nuestra ventanilla de observación, en este largo viaje de ferrocarril!

De todo ha habido, como en botica.

Alegres y amenos horizontes; nubladdos que amenazaban borrasca y se convertían luego en agua chirle; nubes que se levantaban pausadamente remedando formas de truculentas alimañas y desaforados jigantes, y se desvanecían luego á los primeros soplos de una brisa gozadora.

Pero sobre todo, lo que hemos visto á granel en ese entretenido viaje, ha sido una de molinos de viento, que no os podeis figurar.

¡Que manera de mover aspas y agitar las que pudiéramos llamar extremidades delanteras!

—Mira, díjome un compañero de viaje, esa que ves ahí, es una hacienda liberal, titulada «El barracón».

—Y ¿para qué molienda quieren tanto molino?

—Hombre! Para moler á los oyentes, cuando, mañana, transformados por arte mágica en *oradores*, empiecen á sacudir las aspas y dar el opio en la plaza Cagancha.

Y en efecto, ya recordarán Vds. que la hacienda del «Barracón liberal de la Plaza Cagancha» tuvo su gloriosa época, de días alegres y *sonadas* noches, aquella sobre todo, noche del 27 de Abril de 1901 que fué *sonadísima*, cuando destilaron á paso más que redoblado por nuestras calles los conferencistas y conferenciados al *son* de una apremiante marcha policial

¡Que marcha, recórcholis, qué marcha!

¡Fue una marcha *fugada*!

Nadie podrá negar que aquella tristísima noche, figura con honor en la página más ruidosa de la ruidosa historia de las ruidosas algaradas anticlericales de nuestra tierra.

Como que á un amigo mío, se le ocurrió bautizar desde aquella fecha al mencionado Club de Propaganda Liberal, con el simpático nombre de «Club Paliza Policial».

* * *

Pues bien, esos desaforados gigantes del libre pienso, que hemos visto levantarse en nuestro camino, con la sabrosa intención de reducirnos á polvo, han resultado aspas de molino de viento y ¡nada más!

Pasaron ya, y puede que como las golondrinas de Becquer, para no volver, con sus latas soporíferas, con sus narcóticas conferencias, con sus bocas *herméticamente abiertas*, con sus banderas por clavarse en la cúpula del parlamento, con su *odium inextinguibile*, y con todos sus trastos y chirimbolos de guerra.

¿Quién había de creer que toda aquella bizarría y denuedo de los primeros tiempos, que todas aquellas furias que se desataban en un solo de flauta sobre los oyentes, habían de resolverse luego en una *beatífica y apocalíptica* siesta, ni más ni menos, que como la que duerme cualquier fraile gordinflón, al decir de nuestros jacobinos?

Y ¡cuidado que á mis hombres, no les ha faltado, ni les falta el apoyo de las alturas del poder!

¡Qué había de faltarles!

En nuestro largo camino, hemos visto á tres personas distintas, sentadas en el sillón presidencial: aunque de las dos últimas, pudiéramos decir que son dos personas distintas, pero *una sola* presidencia verdadera.

Pues bien, el presidente socialista, protegió á los del barracón y á todos sus *cófrades*, con todos los mimos y dulzuras con que se protege á los niños de pecho, y ¡nada, á pesar de todos los pesares, aquello no daba fuego... resultó la carabina de Ambrosio.

* * *

Y á propósito de cañonazos, digo, de carabinas... ¿qué me dicen Vds de esa *nueva carabina*, que los liberales de aquí importaron de España, juzgándola un gran arma de moderno sistema, y les resultó un armastote más viejo que las babuchas de Mahoma?

¡Caramba con la Belén Sárraga, con ese Cuco con que nos venía amenazando la camarilla jacobina, de de la siniestra conferencia del *farolabollabo*!

Esta buena señora, vino con entusiasmo de periodista, pero según tengo entendido, la birlaron el periódico, y ahora... pues á dar conferencias por campaña: pero conferencias monstruos, conferencias con veintes pares de bemoles, conferencias con *socorridos elicirs de viejas mordidas*.

Pero, señora, si lo que Vd. nos cuenta, nos lo dice cualquier pelafustán de quincallería, cualquier ilustrado de taberna, cualquier sabio de almanaque, cualquier Froilo de á vinten, cualquier Aratta de á centésimo.

Pero, en fin, como lo del *periódico* se lo llevó la trampa, de algo hay que vivir, aunque no sea más que de viejas conferencias.

* * *

Así pues, al son de las conferencias de la Belén, como á son de parche viejo, entramos en el décimo año de nuestra existencia.

Entramos contentos, con el mismo ó mayor entusiasmo de nuestra mejores horas, pidiendo á Dios, dador y dispensador de todo bien, siga bendiciendo con mano próvida nuestra propaganda, para mayor gloria de su santa causa, y á nuestros lectores, sigan acompañándonos como hasta ahora, con el premio, tan grato para nosotros de sus amables simpatías.

EL MUDO.

Nuestro homenaje al Papa

El domingo próximo pasado llegó á nuestra redacción una nota firmada por el rector del Pontificio Colegio Pío Latino Americano y una comisión de alumnos de las distintas repúblicas sud americanas, invitándonos á tomar parte en el homenaje al Papa del periodismo católico de la América Latina.

Dice la Comisión en su circular:

1.° La adhesión del Periodismo Católico á S. S. Pío X tal cual la propone esta Comisión, quedará reducido al del Periodismo Católico de la América Latina.

2.° Cada periódico católico, sea diario, bisemanal, quincenal ó mensual, ofrecerá al Sumo Pontífice un ejemplar del mismo que edite el 1.° de Enero de 1908. 31)

3.° Ese ejemplar destinado á ser ofrecido al Papa, deberá publicarse en edición especial según lo permitan los medios de cada redacción, y contener al menos un artículo alusivo al Jubileo de Su Santidad.

Deberá enviarse dicho ejemplar á la Comisión.

La Comisión al proponer la condición precedente la tenido en cuenta dos cosas: 1.° que el homenaje del Periodismo Católico Latino Americano adquirirá mayor importancia á los ojos de Pío X si es presentado en conjunto que separadamente y por cuenta de cada periódico; 2.° que, de hecho, si cada periódico remite al Vaticano su ejemplar por separado, el Papa no podrá apreciar el valor del homenaje que deseamos ofrecerle, ya que esos ejemplares aislados nigan de llegar á sus manos.

Con el precario tiempo de un día y medio de trabajo—lunes y parte del martes—no podíamos dar realidad á nuestros deseos de hacer una edición especial y esmerada del presente número.

Hemos hecho lo que ha estado dentro de lo posible.

Irá pues un ejemplar de este número al Santo Padre, llevando nuestro homenaje incorporado con tanta elocuencia por nuestro colaborador el Pbro. Luis Hargain.

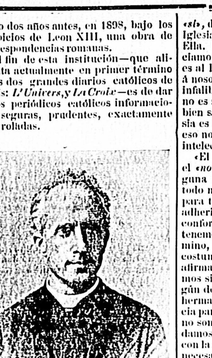

No es necesario decir que este fin responde á una de las necesidades más imperiosas del apostolado moderno, pues la información falsa, tomaba irritante y á veces ridícula, es uno de los mas poderosos elementos de que se sirve el Enemigo contra la Santa Sede.

La Iglesia, decía Leon XIII, sabe perfectamente que la verdad; así se expresaba hablando de los historiadores, pero esta palabra se aplica con igual justicia á los publicistas y á las informaciones de las agencias. A los Papas les hacen que se presenten sus actos tales cuales son, que se reproduzcan sus palabras con su verdadero sentido, para que la sabiduría de sus actos y la luminosa moderación de sus palabras sean comprendidas por los espíritus de buena fé. No se trata pues de una empresa de adulación: se trata del *servicio de la verdad*.

Sin duda alguna, este servicio es hoy indispensable. La conjuración internacional de la mentira obra con una habilidad pérfida contra el Papa Pío X: finge reconocer sus altas cualidades de apostolado pero le hace perder el valor de la penetración de su espíritu y la sabiduría de su gobierno.

En tanto que en diferentes países se hace á desmedida guerra al Papa, á pesar del medio, el prestigio del jefe de la Iglesia, se esfuerza en fomentar por todas partes, entre los mismos católicos, no sabemos que desbarajuste doctrinal.

En todas partes se ha visto esta tentativa de apoteosis de los modernistas que, desde el día en que llegaron á ser revoltosos, han sido erigidos en grandes hombres por la prensa mas indiferente ó de otra clase.

Es necesario que evitemos esas maniobras se realice un trabajo constante y valeroso para poner en su para luz la inicua perfidia que ha dado al Papa el título de "Pío X" y cuando á su pedido pone el "sello" sere "atacar en toda la Iglesia en un tiempo pastoral, llevemos a mism tiempo al conocimiento de todos la previsión inteligente y la persuasión en la cual el sucesor de Leon XIII sostiene y alienta todas las formas de los verdaderos progresos.

Monseñor Louis Glorieux y Monseñor Gaston Vannevville son ciertamente dos discípulos de Cambrai, en la Francia septentrional: han colaborado con convicción y desde su comienzo, al movimiento católico de la suma Democracia cristiana. Monseñor Vannevville, que dió la conferencia social de Pesto la, una lección sobre las Semanas sociales de Francia, es con el abbé Six, uno de los principales fundadores de la revista *La Democratie chrétienne*, revista que se ha convertido en el órgano del mismo que edite el 1.° de Enero de 1908. 31)

3.° Ese ejemplar destinado á ser ofrecido al Papa, deberá publicarse en edición especial según lo permitan los medios de cada redacción, y contener al menos un artículo alusivo al Jubileo de Su Santidad.

Deberá enviarse dicho ejemplar á la Comisión.

La Comisión al proponer la condición precedente la tenido en cuenta dos cosas: 1.° que el homenaje del Periodismo Católico Latino Americano adquirirá mayor importancia á los ojos de Pío X si es presentado en conjunto que separadamente y por cuenta de cada periódico; 2.° que, de hecho, si cada periódico remite al Vaticano su ejemplar por separado, el Papa no podrá apreciar el valor del homenaje que deseamos ofrecerle, ya que esos ejemplares aislados nigan de llegar á sus manos.

Con el precario tiempo de un día y medio de trabajo—lunes y parte del martes—no podíamos dar realidad á nuestros deseos de hacer una edición especial y esmerada del presente número.

Hemos hecho lo que ha estado dentro de lo posible.

Irá pues un ejemplar de este número al Santo Padre, llevando nuestro homenaje incorporado con tanta elocuencia por nuestro colaborador el Pbro. Luis Hargain.

Nuestros corresponsales

en el Exterior

Reseña biográfica

Uno de nuestros evidentes progresos sin duda alguna, la incorporación á nuestra redacción de los eminentes corresponsales europeos que ya cuentan entre nosotros lectores.

El AMIGO DEL OBRERO es el primer periódico católico de la América Latina que ostenta un cuerpo de corresponsales directos. Y de los diarios liberales del Río de la Plata solo existen igual servicio del extranjero los dos colosos argentinos "La Prensa" y "La Nación" y otros dos diarios de Buenos Aires.

Nos permitirá, pues, nuestros lectores, que en el presente número y sucesivamente nuestro amiversario, publiquemos los retratos de nuestros corresponsales acompañados de una reseña biográfica. Todo ello contribuirá á dar verdadero relieve á la importancia de nuestro progreso.

En nuestra misión de prensa católica, de defensa y propaganda de nuestra causa, entraba la de tomar parte la información de un cuerpo de reputados redactores en Europa á fin de coordenar en nuestras columnas las publicaciones y los ecos del movimiento católico de la suma Democracia cristiana. Monseñor Vannevville, que dió la conferencia social de Pesto la, una lección sobre las Semanas sociales de Francia, es con el abbé Six, uno de los principales fundadores de la revista *La Democratie chrétienne*, revista que se ha convertido en el órgano del mismo que se enorgullece de haber permanecido fiel á las puras doctrines Sociales,—tales como resultan de la enseñanza tradicional de la Iglesia, tales como Leon XIII las ha formulado, tales como Pío X las desenvuelve y realiza.

El espíritu de esta revista está, por otra parte, elegantemente expresado en su página con la pluma de Monseñor Vannevville con esta cita un artículo sobre la Encíclica Pascendi: (1)

«La nota histórica, es la nota que atraviesa toda la encíclica Pascendi; la marcada por la Encíclica *Pascendi* con claridad, que disipa todo equívoco, que precisa el sentido de todas las actitudes y que dibuja netamente todos los perfiles.

La Encíclica *Pascendi* ha definido el modernismo: ha determinado su principio formal, y de paso de haber caracterizado su germen de muerte, ha elevado y despejado «como se conviene, con un poder expansivo de disolución en los órganos que son necesarios á la vida cristiana. Este germen de muerte es el inmanentismo agnóstico. La crítica que el ha penetrado influye sobre los libros santos como un ácido de carácter. Y en las inteligencias que le han aceptado los dogmas parecen volatilizarse.

Pero, la expresión clásica, el nombre de la Encíclica *Pascendi* es el sacudimiento definitivo que ha impreso á toda una generación. Esta Encíclica es reveladora. Es necesario que esta nueva palabra se actitud una adhesión á medias es cosa imposible: dos doctrinas contradictorias están frente á frente, dos sistemas de vida se chocan: la elección se impone para todo el que quiera permanecer católico.

(1) Este lector bien sabe de que lado nos encontramos. Cuando la Iglesia dice «*ei*», decimos «*si*» con Ella; cuando la Iglesia dice «*no*», decimos «*no*» como Ella. Este «*si*», este «*no*», lo promulgamos contra nosotros mismos, pues es al Papa, al sucesor de Pedro, y no á nosotros, á quien Cristo, la dado la infalibilidad doctrinal. Nosotros, lejos de ser infalibles; es ser dóciles, y bien sabemos que ser dóciles á la Iglesia es la libertad y la vida del espíritu; eso no es la esclavitud ni la muerte intelectual.

«El «*si*» que formula la Encíclica y el «*no*» que profiere, no tenemos ninguna dificultad en repetirlos, para todo nuestro pensamiento doctrinal y para toda nuestra vida cristiana. Para adherirnos á sus enseñanzas y para conformarnos á sus prescripciones, no tenemos que volver sobre nuestro camino, ni tampoco cambiar nuestras costumbres de espíritu. No tenemos afirmarlo con sencillez, y lo declaramos sin arrogancia. No sentimos ningún desdén para aquellos de nuestros hermanos que deberán hacerse violencia para endecorar sus pensamientos: no somos mejores que ellos, y no dudamos que la humildad llena de corazón con la cual se impondrán los sacrificios necesarios—no queremos dudarlo—demostrará que valen más que nosotros. Pudimos habernos equivocado como ellos: si tuviéramos conciencia de no habernos desviado ayer, podríamos errar mañana Que Dios nos guarde, en el fondo de nuestro corazón, esta convicción de la fragilidad infinita de nuestro espíritu; el día en que nos creyéramos definitivamente inmunes de todo error, estaríamos muy cerca de caer en él».

Estas líneas expresan al mismo tiempo el espíritu de nuestras *Cartas de Roma*: serán una irradiación de la verdad romana—es decir simplemente de la *verdad* sin *parti pris*, sin refracción—una irradiación también de la caridad de Cristo, que abraza el corazón del Pastor universal, y que vá á buscar con un movimiento especialmente espontáneo, las multitudes laboriosas, para levantar plácida y equitativamente su condición en la verdad, en la justicia y en la Santidad del Evangelio.

Max Turmann

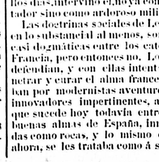

Nació en Bordeos en 1866. Después de haber estudiado en el Liceo y en la Universidad de su ciudad, fué á París á terminar sus estudios. En la Sorbona se hizo Licenciado en Letras (sección de historia) en la Facultad de Derecho se graduó de doctor (sección de ciencias políticas y económicas). Esta Facultad otorgó un premio á su tesis doctoral.

Estudiante en la Universidad, comenzó á intervenir en algunas obras obreras, especialmente en patronatos y agrupaciones de la juventud. Lo que vió y observado de cerca en la vida de los trabajadores, dos cabalmente con la que oía de sus maestros en las cátedras de la Universidad. El trato íntimo con los obreros, sus observaciones sobre la vida de trabajo y su propaganda en algunos Congresos de los Círculos Católicos, despertaron recelos y suscitaban en él dudas inquietantes sobre la economía liberal que le enseñaban su progresos. Vislumbraba en ella un negro fondo de injusticia, cerrada inadaptable á la realidad, y una doctrina muy á propósito para justificar privilegios pero un poco ardua en una sociedad democrática y cristiana.

Este fué el primer problema grave que excitó su curiosidad de pensador. Estudió con ardimiento, observó pegando, trabajó con celo su temperamento de investigador lo lanzaba en busca de la solución las dudas pesaban sobre su alma como una pesadilla. Fué entonces cuando se decidió su vocación definitiva. Las doctrinas del catolicismo social le cautivaron, le conquistaron; él las estudió con sinceridad científica en sus teorizantes y en sus historiadores. Y una vez convencido y satisfecho, se lanzó á los trabajos de propaganda. Su nueva fe, como en los gentiles conversidos, había encendido en su alma llamas de apostolado.

Como diría esta evolución de su espíritu con el movimiento obrero existía no que la palabra y el ejemplo de Leon Harmel suscitaron en Francia, y que dieron ocasión á los memorables Congresos obreros de Reims y más tarde á las peregrinaciones de trabajadores á Roma. A uno de aquellos Congresos asistió Max Turmann como delegado de un Círculo de Estudios que él mismo ya había organizado, uno de los más antiguos de Francia, y cuel entusiasmo un poco ruidoso y en las luchas casi siempre dolorosas de aquellos días, intervino el mayor como espectador sino como adherente militante.

Las doctrinas sociales de León XIII, en lo substancial al menos, son hoy ya casi dogmáticas entre los católicos de Francia, pero entonces no. Los que la defendían, y con ellas intentaban pegar y curar el alma francesa, pasaban por modernistas aventureros, por innovadores impertinentes, algo de lo que sucede hoy todavía entre ciertas buenas almas de España. Innovadores como recas, y lo mismo que aquí ahora, se les trataba como á sospechosos, con acritud y con desdén. Max Turamnn fué uno de los más arriesgados luchadores: y hoy que ve sus amados ideales defendidos é respetados por los mismos que salundamente los combatieron, curadas ya las heridas recibidas en el fragor de la pelea, tiene derecho á recordar con cierta suave emoción aquellos difíciles tiempos pasados que, hoy más que entonces, le traen rumores de triunfo.

En aquellos años—de 1891 en adelante—destacó su personalidad, y la colocó en primera línea entre los escritores sociales de Francia. El *Colegio libre de ciencias sociales* le brindó una cátedra para que desde ella explicara lo que tan bien había demostrado conocer en sus polémicas, esto es, el desenvolvimiento del catolicismo social, y en aquellas conferencias está el germen de su libro *Le développement du catholicisme social depuis la "Rerum Novarum"*.

Y ya desde entonces su intervención en las instituciones sociales de su país era normal y parece obligada. Explica todos los años en la Universidad de Lille un curso sobre "Instituciones económicas y sociales en Francia y en el extranjero". De cada uno de los ramos de sus libros más recientes. Es uno de los socios más activos de la "Unión de estudios de los católicos sociales" que preside el insigne Henri Lorin; ha sido uno de los profesores designados para las "Semanas Sociales" de Lyon, Orleans, Dijon y Amiens; aparte de sus libros que más adelante enumeramos, ha prodigado explendidamente su pluma en el periódico y en publicaciones, entre las que recordamos *Le Correspondant*, la *Quinzaine*, la *Justice Sociale*, la *Feuille contemporaine* la *Revue internationale de l'enseignement*, la *Revue d'apologétique pratique*, *L'association catholique*, el *Catholic World*, de New York, el *Momento* de Turin y *L'Univers* de París.

Sus libros que les clasificarse en dos grupos.

Unos tienen por objeto historiar los procedimientos, los ardides, las tenaces campañas organizadas y los esfuerzos individuales y sinchos, en general, los trabajos que católicos y anticatólicos han hecho en Francia para apoderarse de la inteligencia de su juventud y de sus masas populares. Tales son *Le sort de l'école: les patronages*, con una carta prólogo del cardenal Lecot; *L'éducation populaire: les œuvres complémentaires de l'école*, ambas premiadas por la Academia Francesa.

En los otros se ha propuesto presentar el catolicismo social en sus principales y más fecundos corrientes, en sus movimientos de avance más característicos, más generales. Tales son los de que trata: *Catholicisme Social depuis la Rerum Novarum*, *les Initiatives féminines*, *les Associations agricoles en Belgique y Activités Sociales*.

Citaremos también sus folletos en la explendida colección de la "Action Populaire": *En plein air: Colonies de vacances, colonies ouvrières*; *Le Velléscrin: Les syndicats ouvriers allemands*, *La conquête de l'âme féminine* y *Le repos hebdomadaire* que ha escrito para "Le Sillon".

Cuando á todo este enorme esfuerzo intelectual se unen sus trabajos de exposición y polémica en periódicos y en revistas, sus conferencias en los más variados centros, sus cursos en las "semanas sociales" en el Colegio libre de las ciencias sociales de París y en la Universidad católica de Lille, las consultas que dirigen de todas partes, sus trabajos más ó menos de hombre organizador y de acción, el mantener relación constante con los centros científicos de Europa y América, y si se piensa que todo es fruto de ocho, diez, de muy pocos años queda uno asombrado de laboriosidad tan fecunda, de actividad tan extraordinaria, para nosotros un poco indolentes y lentos, casi prodigiosa.

Los datos que anteceden los transcribimos de la primera parte del prólogo del hermoso libro *El secularismo y el catolicismo social desde la Rerum Novarum*, obra de Turmann, que ha sido magistralmente traducida al castellano por otro de nuestros colaboradores, don Severino Aznar.

Podemos agregar que Max Turmann está actualmente radicado en Friburgo (Suiza) en cuya célebre Universidad ocupa un puesto importante, teniendo la dirección de la Facultad de Comercio. Esto no le impide pasar sa precioso y á menudo solicitado concurso á las numerosas obras á las cuales colabora en Francia.

Tiene en preparación dos grandes ediciones de sus libros *Le Catholicisme Social* y *Les associations agricoles en Belgique*, así como un nuevo libro sobre el movimiento económico en Europa.

El gobierno del Canadá, empeñado en reorganizar la Universidad de Quebec, ofreciéndole Octubre pplo. una de sus cátedras á M. Turmann á pesar de los brillantes sofrecimientos que se le hacían, declinó tan honrosa invitación.

También fué invitado á tomar parte en la "Semana Social" de Valencia que se celebró hace quince días, pero no habiendo podido disponer del tiempo en esa época del año universitario, su visita á los católicos españoles la realizará en otra oportunidad.

Como nota final consignaremos que Max Turmann fué durante muchos años secretario de redacción del gran diario de París *L'Univers*. Allí formó su periodista. Bajo la dirección de su hermano Pierre, y de Abril de 1907 ha logrado hermanos de Louis Veuillot, Eugène Veuillot; y teniendo de compañeros á Pierre y François Veuillot.

Con lo que dejamos expuesto ya tendrán bastante nuestros lectores para conocer la personalidad de nuestro eminente colaborador social.

François Veuillot

François Veuillot — hijo de Eugène Veuillot y sobrino del inmortal modelo de los periodistas católicos, Louis Veuillot—nació en París el 31 de Marzo de 1870. Hizo todos sus estudios en el Colegio San Ignacio, de esa ciudad, á cargo de los Padres Jesuitas, en donde se recuerdan aún sus bellas prendas personales y su vigoroso talento promisor. Terminó sus estudios de derecho con la «licencia», que obtuvo en la Facultad Católico de París, á la edad de veinte años.

Sentía una fuerte inclinación hacia la literatura, pero mala tenía resuelto sobre su vocación, la que había de decidirse providencialmente. En Octubre de 1891 tomó parte en una peregrinación á Roma: recibido en audiencia por S. S. León XIII, este «elaveció pontífice le recomendó que empuñase la pluma y continuara la hermosa tradición iniciada por Luis Veuillot y también seguida por su padre Eugenio. A su vuelta á Francia, creyendo oir en la voz de León XIII la voz de Dios, se hizo periodista y entró en la redacción de *L'Univers*; al lado de su hermano Pierre, ha desempeñado todos los puestos en la redacción, desde el más humilde y obscuro hasta el más alto; su padre no quería que sus hijos fueran favorecidos y quería también que se dieran exacta cuenta de todo lo referente al diario que algún día habían de dirigir. Durante diez años tuvo á su cargo la «crónica parlamentaria», á la cual daba un vivo interés.

Con ya diecisiete años que se encuentra al frente de esa vieja, siempre vigorosa y "gran institución católica" como Pío IX, llamaba al diario de Luis Veuillot.

En Setiembre de 1905, François y Pierre Veuillot tuvieron la desgracia de perder á su querido padre, que murió á los 87 años de edad, después de haber consagrado como periodista 62 años al servicio de Dios y de la Iglesia. Para ellos había sido también un maestro; les dejó confiada su obra.

En Abril de 1907 otro rudo golpe,—más terrible, por ser más inesperado,—cayó sobre la familia Veuillot: su hermano Pierre, falleció después de una breve enfermedad (una semana apenas) joven aún y en la plena madurez de sus dotes intelectuales.

Con la misma valiente resignación cristiana que aceptó el sacrificio de la vida de su padre, aceptó también la de su hermano y querido camarada Pierre, y desde Abril de 1907 es el único director de *L'Univers*.

Es también el primer periodista de la redacción de *L'Univers*, en la que está rodeado por una falange de brillantes y sabios colaboradores.

Hablar de un Veuillot, sin hablar de *L'Univers*, y viceversa, es imposible, el uno le han vitalizado al otro.

L'Univers de hoy es pues el mismo *diario del Papa* de Pío IX, de León XIII y de Pío X. Como otrora, sus enérgicas y valientes campañas en pro de la fé de Cristo, traspasan las fronteras de Francia, siendo para todos los católicos un alto ejemplo de fé, de labor, de desinterés, de patriotismo y de abnegación.

François Veuillot al frente de *L'Univers* es una garantía para los católicos. Siguiendo el ejemplo de sus predecesores, mirará á Roma y obedecerá siempre en consagrarlo por entero, como hasta hoy, á la defensa de los derechos, de las libertades de la Iglesia y de las almas de ciertas sociales, con las cuales se obtiene también la salvación de la patria. Sabrá honrar la hermosa herencia de dignidad profesional y de honor cristiano que le han legado Luis, Eugenio y Pierre Veuillot.

En estos tristes momentos mantendrá siempre puro, siempre en alto ese *Univers* que es una bandera hermosa, bajo la cual pueden cantar todos los católicos y la trasmitirá á sus sucesores, ya sea á Bernard y Henri, hijos de Pierre Veuillot, ya sea á sus propios hijos: Joseph, Louis y Jean.

Por esta precisa reserva,—hoy no podemos hacerla una realidad,—vemos que Dios no quiere que se extinga la heredera de un nombre ilustre de una tradición gloriosa y quienes que hayan confiado los para la gran misión periodística necesaria en todos los tiempos. Sin embargo, toda la obra de François Veuillot no está concentrada en *L'Univers*: además de su interminable número de artículos que ha publicado allí ha encontrado tiempo para escribir un buen número de libros y folletos en los que se puede apreciar toda la inteligencia de su espíritu, lo acendrado de su fe y la belleza del estilo.

Entre sus libros citaremos: *Apostolat social* (*Les œuvres de Pétiaux à Tours*) *Les Ouvriers de la Soie*; *Les Ouvrières*; todos ellos sobre las ideas morales y sociales en el centro contemporáneo; *Heures Victimes*, hermosa recopilación de cuentos; uno de ellos: *La muerte de Jeanette* fué publicado en nuestro número de Navidad.

Entre los numerosos folletos que ha escrito debemos mencionarse, de una manera especial—pues en ellos François

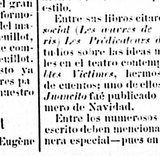

se hermanan mente la brillante defensa que hizo del Padre Nozaleda, del diminente arzobispo de Manila, en días críticos de acerba y cruel campaña anticlerical.

El P. Nozaleda ocupaba la atención de toda España. Se le acusaba de traidor y le habar facilitado la entrega de las islas Filipinas á Estados Unidos, de haber abandonado á los residentes especiales en un mar de miserias,—debe recordarse que el P. Nozaleda era Ar-

zobispo de Manila cuando la guerra entre España y Estados Unidos y que «El fué uno de los principales intervenores en las negociaciones de la entrega de las Islas y en la repatriación de tropas y residentes.—La campaña atizada por la Masonería y secundada con furor por liberalismo tenía enardecida á la población española. Todos los diarios liberales y republicanos ponían de los más negros colores al ilustre fraile. Azuar, como periodista católico, luchó conjuntamente con otros la defensa del noble, sabio y virtuoso Arzobispo. Fué una lucha brava, vivísima. Nuestro actual corresponsal escribió notabilísimos artículos. Con energía, con altivez, con luminosas irradiaciones, hizo una defensa calurosa del P. Nozaleda, demostrando su acendrado patriotismo, su abnegación en el servicio de la patria, su habilidad en mitigar los resentimientos de la derrota debida á los liberales, los enormes beneficios que consiguió para los residentes españoles, su gran obra de civilización y extensión de la influencia de España. ¡La lucha fué titánica! Terminó en el Parlamento español. Maura, el actual jefe del gabinete de Estado, en grandiosocuentes discursos, dió sobre su pedestal de gloria al P. Nozaleda y puso, á la crudeldad del día, las lejezas y calumnias de la masonería y del liberalismo.

Azuar, presúntase como sociólogo de autoridad, en el Seminario de Madrid, ángel es profesor de «Problemas Sociales»; en sus varias obras, entre ellas, *El catolicismo social en España*, en su notable revista *La Paz Social* de Madrid, en sus múltiples campañas y publicaciones de obras.—Y como honor de acción, á la vez que sociólogo, vícele iniciando y organizando con el célebre P. Vincent, S. J. las *Semanas Sociales* en España: secundando la labor meritísima de Chaves Arias en la fundación y propagación de *Cajas de Obreros y Sindicatos Agrícolas*—últimamente inició una enérgica campaña contra una disposición del ministro de Hacienda, Osma, que entorpecía la fundación y funcionamiento de los sindicatos)—y sobre todo desplegando un celo ardiente por vigorizar la acción social cristiana.

Azuar ha hecho una hermosa traducción del libro de Turmann: *El descentralismo del Catolicismo Social*.

He aquí presentada, con un ligero esbozo, la personalidad de nuestro corresponsal en España.

Felipe Meda

Felipe Meda nació en Milán en 1869, llevó á cabo sus estudios clásicos en la ciudad natal donde obtuvo el doctorado en literatura en la Academia de Ciencias y Letras.

Algunos años después obtuvo el título de doctor en derecho de la Universidad de Génova. Llegó á ser uno de los mejores abogados del foro milanés y su pluma discurrió brillantemente por los campos de la literatura.

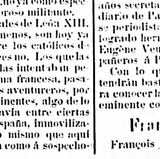

Muy joven aún, entró en redacción de *L' Osservatore Cattolico*, habiendo sido antes colaborador de varios periódicos y revistas católicas. Fué nombrado redactor en jefe de *L' Osservatore Cattólico* en 1895 y en 1903 director fué designado para este puesto por voluntad del siempre llorado David Albertario. En Milán se fundó un nuevo diario *L'Unione* que sostendría las doctrinas ortodoxas y que podrá satisfacer las exigencias modernas. El director es Felipe Meda.

En la acción católica italiana, el nombre de Felipe Meda es muy conocido. Hoy tiene, por voluntad unánime, la dirección de las obras católicas de la diócesis. En las próximas elecciones políticas generales su candidatura para el Parlamento, será una de las seguras y más deseados. En una palabra, su vida puede resumirse en esta divisa: «Fe y Trabajo» Su nombre ha pasado las fronteras de su patria. Es uno de los mejores defensores de la cuestión obrera. El AMIGO DEL OBRERO se considera feliz al poder contar entre sus colaboradores á una personalidad tan descollante y católica tan decidido.

Abogados catolicos

Días pasados prestaron juramento ante la Alta Corte de Justicia, para ejercer la profesión de abogados los siguientes estimados correligionarios. Juan Vicente Algorta, Carlos Ortiz de Mullin, Hugo Antuña y Carlos M. Gurmández.

Los nuevos abogados se destacan entre la juventud por su preparación y clara inteligencia. Han cursado con brillo sus estudios. Han hecho una notable carrera. Son elementos valiosos que se incorporan al foro nacional para el ejercicio de su profesión, en la que descollarán y conseguirán hermosos éxitos.

Presentámosles nuestras felicitaciones.

Nuevo arquitecto—Ha recibido el título de arquitecto nuestro estimado correligionario Ernesto Mullin que ha atravesado la Facultad de Matemáticas dejando un fuerte recuerdo de sus brillantes cualidades intelectuales. Le felicitamos.

NUESTROS CÍRCULOS

Veinticuatro Círculos Católicos de Obreros están extendidos en nuestro país.

Durante el año 1907 fundóse el de Sarandí Grande, y se ha venido realizando previa labor para la fundación de otros más. Esperamos, con confianza, que en el año 1908 surgirán nuevos Círculos.

La Institucion está vigorosa en toda la República. Nuestros Círculos son, según la expresión feliz del doctor Elbio Fernández, en el brindis que pronunció en el banquete en honor del Congreso de la Juventud Católica—la columna vertebral del movimiento de organización general del catolicismo uruguayo».

Como órgano oficial del Consejo Superior de los Círculos, El Amigo del Obrero, se complace en saludar, al comienzo del año, á los celosos y abnegados Directorios y afiliados en general, presentándoles su homenaje respetuoso de afecto y compañerismo, é invitándoles á ser más que nunca unanimes de la obra, formula votos por su felicidad personal y por el éxito de labor colectiva tan importa siempre y más aún en estos tiempos de persecución y resurgimiento.

—

Círculo de Montevideo. Cierrase el año para este Círculo con un gran progreso.

¡6.719 socios!—Tal es el número de socios del Círculo Católico de Obreros de Montevideo al terminar el año 1907.

El 31 de Diciembre de 1906 existían 5.517, de manera que ha habido un aumento en el año 1907, de 1.173 socios.

—De acuerdo con el Reglamento se cerraron ayer todas las escuelas que funcionan en la Capital bajo sus auspicios; se abrirán el 1.° de Marzo próximo.

El 6 de Enero por la noche tendrá lugar en el local del Círculo un hermoso festival patrocinado por la Comisión de Fiestas, en el que se hará solemnemente la distribución de premios—A dicho festival, que será un gran acontecimiento, pueden asistir los socios que lo deseen en compañía de sus familias.

También ese día se inaugurará en el mismo Círculo la exposición de los trabajos de dibujo de las escuelas que funcionan en el local social, San Francisco, Aguada y Reducto: permanecerá abierta por espacio de 15 días á fin de que pueda ser visitada por el público.

En el próximo número daremos mas detalles.

—En los días sábados y domingo pipdos, tuvieron lugar los exámenes de la escuela de solfeo y canto que regentea el señor profesor don Eugenio Urquiza. A pesar de poco tiempo que hace que funciona dicha escuela los alumnos dieron muestras de un estado de preparacion que mucho honra á su inteligente profesor que recibió por ello muchas felicitaciones.

Componen la mesa examinadora los señores Reverendo P. Pedro Ilaia, Gerardo Grasso y Manuel Pacio siendo presidida por el Vice-Presidente del Círculo señor Demoulin Varonne y varios miembros del Directorio y Comisión de Fiestas.

Al acto asistió un crecido número de socios.

El Amigo del Obrero

Anticipamos en un día el reparto de este número correspondiente al 1.° de Enero de 1908 para que nuestros operarios descansen en este día de primero de año.

Vida católica

En honor del R. P. Esteban

El jueves pasado por la noche tuvo lugar en los salones del Centro de jóvenes Aurora Jurafingas una hermosa fiesta íntima en honor del director espiritual R. P. Esteban, de los Capuchinos, que ese día festejaba su onomástico.

Los jóvenes del Centro rodearon á su querido director de atentísimas demostraciones de aprecio. El P. Esteban, por su celo y virtudes, ha conquistado hondamente el corazón de los jóvenes de los círculos que dirigen en él á su apóstol meritísimo. Le felicitamos cariñosamente por nuestra parte.

Bodas de Plata de Mons. De León

Hoy 1.° de año, celebra las bodas de plata de su primera misa, el reputado orador sagrado Monseñor Eduardo De Leon.

A las 9 1/2 cantará misa en la capilla de las Dominicas. Luego entonará el Te Deum.

Presentamos al estimado sacerdote nuestras sinceras felicitaciones por tan grato aniversario y Dios derrame sobre él sus bendiciones.

Primeras Bisas

El domingo próximo pasado cantó su primera misa en Santa Lucíael nuevo presbítero Juan Ascolita. Fué su padrino de altar el cura vicario Pbro. Damián y su padrino de vinajeras el Sr. Echeverría. Pronunció un elocuente sermón alusivo al grato acontecimiento el cura vicario de Treinta y Tres Pbro. Lacroix.

Presentamos al Pbro. Ascolita nuestros homenajes de amistad y respeto.

—Hoy á las 10 a. m. en la Iglesia parroquial del Cerro, cantará su primera misa el Pbro. Arturo Arrivillaga, siendo su padrino de altar el cura párroco de la Metropolitana Pbro. Semería, y de vinajeras el Señor Arrillaga; pronunciará el Pbro. Dufrechou—Hoy, también, á las 10 a. m. y en la Iglesia de la Aguada cantará su primera misa el Pbro. M. Díz siendo su padrino de altar el Pbro. Fluquet y de vinajeras el señor Sanguinetti. Predicará el R. P. Otón, redentorista.

Nueva Via Crucis

En la Metropolitana se inaugurará en breve un nuevo Via Crucis. Es una hermosa obra artística, es igual al Via Crucis que se admira en la Capilla de los RR. PP. Redentoristas.

VARIAS

—*Pró-Monseñor Terrier*. Esta mañana en la Basílica Metropolitana se celebró una misa de requiem para el eterno descanso del querido misionero Monseñor Fernando Terrier, fallecido en Lyon el 7 de Noviembre ppdo.

Asistía un buen número de miembros de la Obra de la Propagación de la fé, obra que dicho Prelado ha establecido en toda la América Latina.

Pbro. Mégret B. Lacoste. Mañana partirá para Treinta y Tres este estimado cura vicario de esta parroquia. Vino con motivo de predicar en la primera misa del Pbro. Ascolita celebrada en la Iglesia Santa Lucía. Saludamos al Pbro. Lacoste.

—R. *P. Gambe*. Gratísimas nos fueron las felicitaciones que, con motivo de Año Nuevo, hemos recibido del Rdo. P. José Gamba.

Agradecemos al digno sacerdote los augurios de felicidad que nos ha enviado, y se los retribuimos, formulando ardientes votos de que, el 1.° de Enero, día de su cumpleaños, sea el principio de una serie de años para el de bendiciones y felicidades.

Y El 21 de Enero corriente celebrará el querido sacerdote las bodas de plata de su ordenación sacerdotal.

Presentamos con tal motivo nuestros anticipados efusivas felicitaciones.

—*Nuestro pésame*. Presentamos nuestro pésame al estimado amigo y excelente propagandista del Círculo C. de O. de Montevideo, don Bernardo Mazzina, con motivo del fallecimiento de su señora esposa doña Magdalena T. de Mazzina.

—*Sacerdotes difuntos*. A principios de Marzo estará de regreso en esta Capital el estimado cura vicario del Reducto Pbro. Antonino D' Elia actualmente en Italia.

—En el Corriente mes de Enero llegará de Europa nuestro querido amigo el Pbro Tomás G. Camacho.

—Después de haber pasado algunos días en esta Capital se encuentra ya en su parroquia el estimado cura vicario del Tala Pbro. Anacleto Fuentes y Vera.

—*Señorita Leía Montes Parejo*. Esta distinguida señorita se encuentra mejorada de la enfermedad que la aqueja. Muchos nos alegramos y formulamos votos por su pronto y completo restablecimiento.

—*Alias P. Gallardo*. Con profunda pena ha sido recibida la triste nueva de la muerte de este buen amigo, en que prendas morales le habían hecho querido de todos los que le trataron.

Su sociedad de oratoria y esteroza de carácter, le habían hecho conquistar una brillante posición en el comercio, en donde se podía palpar lo mucho que valía el Hermano amigo. Al sentir de sus días terminaban. Alias F. Gallardo trató de prepararse para su viaje á la eternidad recibiendo con ejemplar fervor los Santos Sacramentos.

Descanse en paz el buen cristiano!

Notiças generales

Importante modificación

Con las modificaciones aconsejadas por el Departamento Nacional de Ingenieros la sido aprobado por el gobierno, el proyecto de la Empresa de Aguas Corrientes sobre la ampliación de cañerías desde el río Santa Lucía hasta los grandes depósitos de Las Piedras. Una vez ejecutado el proyecto, se podrá proveer agua en mejores condiciones y en mayor cantidad, á todas las localidades que sufren actualmente por la falta de tan imprescindible elemento. En vez de los cuatro metros de profundidad, habrá tres cañerías que tratará el agua.

Nueva Compañía

Se están dando los pasos necesarios para que el gobierno apruebe las estatutos de una nueva compañía de tranvías eléctricos que implantará su línea principal desde la Aduana hasta las hermosísimas playas de Carrasco, en la que la misma empresa construirá un espléndido balneario.

El recorrido de dicho ramal será completamente nuevo y va á llegar á las calles 18 de Julio y Victoria, en el paraje que ocupó el antiguo velódromo, tomará por los puntos más pintorescos de aquella localidad, para lo cual pondrá en marcha gran número de expropiaciones que estarán á cargo de la empresa. Al regresar á la ciudad, tomará parte de la calle 8 de Octubre en ya completo abandono para seguir por la misma empresa.

Tela robada

Nuestro gobierno ha recibido una nota de la legación de Bélgica por la que solicita que se tomen las medidas necesarias para capturar á los autores de un importante robo efectuado en Amberes, ofreciendo dar de llegar estos días á Montevideo.

El robo consiste en una tela de gran mérito artístico sustraída de la Iglesia de Notre Dame de Contrai. Se presume que los ladrones vendrán en uno de los vapores del Pacífico y que llevarán la tela á Buenos Aires haciendo el trasbordo en nuestro puerto.

La compra del «Bogali»

Ha encontrado una seria oposición en la Cámara de R.R. el proyecto del Ejecutivo sobre la compra del crucero italiano «Bogali» Los miembros de la comisión de milicia los que se habían declarado favorables al proyecto, tuvieron que defender rio contra los legisladores Lussich y Roxlo, los cuales basaban su oposición en la falta de datos técnicos sobre las condiciones de la nave.

5.° Congreso de pesquería

El ministerio de R. E. pasó al de Industrias una nota del gobiernode Washington, en la que le invita al mismo para que se haga representar en el cuarto congreso internacional de pesquería á efectuarse en New York, en lunio de los primeros meses del año que hoy empieza.

Es muy posible que el gobierno uruguayo se haga representar por un delegado especial. Sucena como candidato uno de los abogados más distinguidos de nuestro foro.

Cables en mal estado.

El ministerio de Obras Públicas man

Ponce de León y Dutra

Consignaciones
De frutos del país
» ganados—en Montevideo y en todas las Exposiciones y ferias de la República.

Remates
De toda clase de propiedades
» haciendas en la capital y en campaña.

Comisiones
Se encargan á comisión de la compra y venta de toda clase de reproductores de cualquier especie y raza, de galpón ó de campo; de liquidaciones de establecimientos ganaderos; de organización de ferias de ganadería y de negocios rurales en general.

Avenida General Rondeau 173
Montevideo

AGUA BLANCA
para la cara

El uso de esta agua hermosea, suaviza y conserva al cútis en su textura infantil, destruyendo al mismo tiempo toda erupción cutánea como son: *Manchas, granos, peca, paño, barros, puntos negros, marcas de viruelas*, sabañones del rostro, etc., etc., devolviendo á la piel su frescura y color naturales.

Además de no pintar el cútis, no contiene ninguna sustancia mineral nociva como *solimán ó albayalde*, lo que hace de esta agua una composición absolutamente inofensiva.

Botella 2.50 cents.

FARMACIA GUERRA

Oficiales pintores Se avisa á los socios del Círculo de Obreros que se precisan oficiales pintores. Acudir á Francisco Caruso, calle Soriano 343. Se dará preferencia á los pintores socios del Círculo y afiliados á la Democracia Cristiana.

"LA ELECTRICA"
Empresa de instalaciones eléctricas
Ciofi, Regusci y Voulininot
Sucesores de
PEDRO SCAPUSIO
Los dos teléfonos
Calle 18 DE JULIO núm. 65
MONTEVIDEO

Bragueros sistema Carlos Behrens

Bragueros sin elástico de metal, privilegiados en las Repúblicas Oriental y Argentina.—Corsés ortopédicos para curar las deformaciones de la espina dorsal.—Fajas con sus aparatos para las quebraduras del ombligo, ídem para dolores espinales, ídem para aflojamiento y enfermedades del vientre.—Aparatos para riñones móvil ó flotante y para diversas enfermedades del estómago.—Respaldares para corregir la mala costumbre de llevar la cabeza baja.—Piernas y brazos artificiales.

Pídanse prospectos que se remiten gratis.—Todos los aparatos son garantidos por su eficacia.—*Carlos Behrens*, ortopédico.

TALLER MECANICO
DE CARPINTERIA, TORNERIA
Y
FABRICA DE MUEBLES Á VAPOR
DE
FABREGAS HNOS
Calle Uruguay 601 y Minas 145 y 147
Teléfono «La Uruguaya» 2566
MONTEVIDEO

«LA MANCHESTER»
COMPAÑÍA INGLESA
DE SEGUROS CONTRA INCENDIOS
Capital y reservas: 2.700.000 L.

Los siniestros se pagan al contado en Montevideo.
Para informes: EUGENIO O'BRIEN
25 de Mayo esquina Ituzaingó

FARMACIA NACIONAL
A VAPOR
DE
Jabones finos para tocador y medicinales
DE RICARDO ALGORTA

Además de las especialidades de esta fábrica, que el público ya conoce, ofrece también los medicinales: Sulfurosos, Bicloruro, Fénico, Alquitrán, y entre estos el Naftol, muy recomendado por nuestros mejores médicos, para el tratamiento de la caspa.
Direcciones: Escritorio, 25 de Mayo N.° 371.—Teléfono «La Uruguaya» N.° 836

SASTRERÍA
Di Landro y Grasso

La casa cuenta con un surtido especial de casimires ingleses y franceses

Especialidad en trajes sobre medida.
Prontitud y esmero.

CALLE SORIANO, 68
entre Convención y Andes
MONTEVIDEO

El único Taller de pintores y vidrieros
Fabrica de marcos para cuadros
DE
Martinez Musa y Ca.
Casa especial en imitaciones de madera y marmol
Se órdenes de campaña
PRECIOS MÓDICOS
Calle Agraciada, 519
Cerro Seco

FRANCISCO CUSO Y Cia
PINTORES
Se encargan de todo trabajo concerniente al ramo
Especialidad en decoraciones al óleo, al fresco é imitaciones papel y al temple, todo en estilo moderno
Se atienden trabajos para cualquier punto de campaña.
Calle Soriano, 343

La Democrática
Fábrica á vapor de muebles, carpintería, tornería y hornerina
DE
José Facello y Cia.
Se hacen muebles en todo este estilo y todo concerniente al ramo.
PRECIOS MÓDICOS
128—Orillas del Plata—128
MONTEVIDEO
Nota.—La casa que giraba con la firma José Facello, girará con la firma José Facello y Cía.

No más humedad en las paredes
Por medio del asfalto cemento hidráulico, se ejecutan toda clase de trabajos de albañilería y refacciones de casas en general.
Se garantiza los trabajos en los que se emplean materiales extranjeros.
Juan A. Baroffio Durazno 188 y 190
Teléfono La Uruguaya, 775 (Cordón)

Sastrería y Ropería
de Nicolás Zoppi y Cia.
Participamos al público que hemos recibido un gran surtido de casimires INGLESES ITALIANOS para la estación de VERANO.—Confección especial en toda clase de ropa para SACERDOTES.
Precios nunca vistos!!
Se hacen trajes de $ 8, 10, 12, 15, 18 y 20.—Toda persona que desee vestirse bien y barato, vaya á la Sastrería y Ropería de
468—Avenida 18 de Julio—468
(FRENTE AL PABELLÓN)
Nota.—La casa cuenta con un cortador de primer orden.

TIENDA
DE CORREA LUNA HERMANOS
144 Juan C. Gomez 144.—Montevideo
PRECIO FIJO
Teléfono: "La Uruguaya" número 73

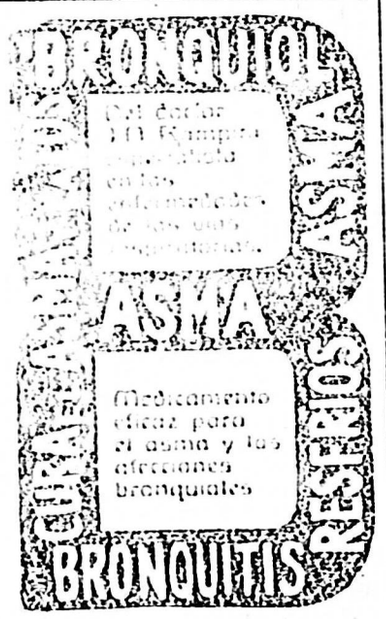

Se halla en venta en todas las farmacias. Depósito general: Droguería de J. Musante y Ca.

Avisos profesionales

ANTONIO HARAN—Médico cirujano, consultas de 2 á 3. San José 83.

GIANETTO, doctor—Especialidad oidos, nariz y garganta de 2 á 4 p. m. 18 de Julio, 135.

JOSÉ A. RAMPINI, doctor. Enfermedades de las vías respiratorias y del estomago. Tratamientos especiales para el asma y las enfermedades pulmonares. Lavalleja 19.—Consultas de 1 y 1/2 á 3 p. m.

MARIA C. de DESTEFFANIS, partera. Calle La Paz 90, entre Gaboto y Magallanes.

FRANCISCO SCAFARELLI, médico. Consultas de 1 á 3 p. m. Goes 147a.

GAMINARA, médico. Consultas de 4 á 5. Pereira 61. Pocitos.

JUAN CHANS, médico-cirujano. Horas de consultas: 2 á 4 p. m., todos los días. Calle Treinta y Tres 52, esquina Piedras. Teléfono La Cooperativa.

LUIS BARATTINI—Médico cirujano, consultas de 1 á 2. Piedad 144.

LUIS P. LENGUAS médico cirujano consultas de 2 á 3 p. m. Agraciada 132.

MIGUEL PEREA abogado. Estudio: calle Mercedes 118.

CONRADO GONZALEZ BARBOT—Escribano. Misiones 173 y 175

ESTEBAN J. TOSCANO. Médico cirujano. Consultorio: Rincón 181.

DE AMBROSIS, médico, Rondeau 44, consultas de 2 á 3 p. m.

FLEURQUIN, médico, Avenida La Paz 206; consultas de 1 á 3 p. m.

JULIAN OBIOL, médico, Colonia 418, consultas de 1 á 2 p. m.

REAL DE AZUA, médico, San José 146, consultas de 3 á 5 p. m.

PAYSÉ, médico, Camino Millán 237 consultas de 2 á 4 p. m.

VEIGA, médico, Sierra 60, consultas de 1 á 3 p. m.

RODRIGUEZ ANIDO, médico, Uruguay 579, consultas de 2 á 4 p. m.

OLIVERES, médico, 18 de Julio 858B, consultas de 1 á 3 p. m.

RAFAEL SCHIAFFINO, médico, ha trasladado su consultorio á la calle Buenos Aires 147A. consultas de 1 á 3 p. m. Teléfono la Uruguaya.

JOSE MARIA SOUZA, médico. Horas de consulta de 1 á 3 p. m. Agraciada 189.

S. MORALES HERRERA, cirujano dentista. Consultas de 9 á 4. Yaguarón 280 esquina Colonia.

ERNESTO CARDELLINO, cirujano-dentista. Ha trasladado su consultorio á la calle Soriano 235a. Consultas de 9 a. m. á 5 p. m.

IGNACIO BERGARA.—Escribano público.—Misiones 180, entre 25 de Mayo y Rincon; Teléfono: Cooperativa 189.

JUAN VARESE. Escribano público. Escritorio: Misiones 218. Domicilio particular: Joaquín Requena 176.—Montevideo

JOSE S. GONZALEZ.—Escribano público. Ha trasladado su oficina á la calle Misiones núms. 173 y 175.

ARTURO GARABELLI, médico. Enfermedades del estómago y de los niños; calle Soriano, 140. Consultas todos los días, excepto jueves y feriados de 1 á 2.30.

BERNASCONI y PUPPO (hijo)—Constructores. Se encargan de toda clase de trabajos pertenecientes al ramo de albañilería. Piedad, 6 (Aguada).

JUAN B. BAZZANO.—Escribano público. Misiones 180 entre Rincón y 25 de Mayo, Juanicó 107 (Unión) casa particular 18 de Julio 748 (Cordón). Teléfono La Cooperativa 189.

J. A. AGUERRE Médico cirujano.—Especialista en las enfermedades nerviosas.—Consultas los lunes, miércoles y viernes de 1 á 3 p. m. Río Negro 216.

LAGUARDIA Hnos., cirujanos dentistas—Nuevos sistemas para la confección de dientes artificiales. Extracción de dientes sin dolor. Obturaciones de oro, platino y porcelana. Consultorio: 18 de Julio, núm. 392.

Manufactura á vapor de Velas de Cera
Y
ESTEARINA EXTRANJERA
Casa fundada en el año 1878
VIUDA DE CACCIATORI
Escritorio y depósito Río Negro 52 — **Fábrica** Juan M. Blanes 48

Elaboración de velas para Iglesias y Empresas de Pompas Fúnebres. Velas para Comuniones y Confirmaciones. Velas para uso de familia y faroles. Tamaños desde 50 gramos cada vela hasta 1000 gramos. Hachones desde 1000 gramos hasta 10 kilos cju.
Especial en artículos del ramo
Teléfono La Uruguaya: 1028 Central — MONTEVIDEO

FARMACIA DEL PUERTO
— DE —
Domingo Falcón
Surtido completo de especialidades, perfumerías finas y material de antisepsia
PRODUCTOS QUÍMICOS PUROS
Depósito de oxigeno—Sueros medicinales esterilizados
Despacho para el Círculo Católico de Obreros
Piedras esquina Yacaré
Teléfono: La Uruguaya — Montevideo

INTERESANTE PARA SACERDOTES
En la «Cordonera» fundada en el año 1870
SASTRERIA, ROPERIA Y SOMBRERERIA
De Francisco Costa
La casa se compromete á confeccionar sotanas, mantos igual que las extranjeras con un 20 o/o más barato, porque recibe los cachemires directamente de Europa.
Gran surtido de cordones y borlas de seda.
La casa se cierra todos los días de fiesta.
VENTAS POR MAYOR Y MENOR
CALLE 18 DE JULIO 550a y 552, ESQ. VAZQUEZ

Á NUESTROS CONSOCIOS:
COCHERIA DEL CARMEN
DE
MANUEL RODRIGUEZ Y Cª
CALLE VAZQUEZ Nº 100 Á 114
ENTRE 18 DE JULIO Y RIVERA
Se atienden pedidos á toda hora del día y de la noche.
Carruajes por mes y servicio para casamientos, paseos, etc., etc.
Servicio fúnebre, desde los más pomposos á los más sencillos.
ESTA CASA HACE EL SERVICIO DEL CÍRCULO CATÓLICO DE OBREROS
ELEMENTOS DE PRIMER ORDEN
PRECIOS MODICOS | Teléfono: «LA URUGUAYA» núm. 607 «LA COOPERATIVA» núm. 1144

FARMACIA Y DROGUERIA
"León de Oro"
CASA FUNDADA EL AÑO 1839
18 DE JULIO 58 esquina CONVENCIÓN 179-181
"Farmacia Sueiro"
802, 18 de Julio casi esquina Arenal Grande

Productos químicos	Material para operaciones
Productos para las artes	Las dos casas cuentan con una instalación completa para la obtención de MEDICAMENTOS ASEPTICOS.
Especialidades	
Perfumerías finas	
Productos esterilizados	

Recibe directamente todos sus artículos estando en condiciones ventajosas para atender pedidos de campaña.
José Ma. Sueiro, Farmacéutico.

JUAN LLADO—Tasador y constructor. Médanos 222, entre San José y Soriano.

JARDIN del SIGLO
DE
Miguel Dessalvo y Cia
CALLE AGRACIADA NÚM. 184
Se venden plantas de todas clases y se hace todo trabajo en flores.
Teléfono La Cooperativa 1107. Montevideo

LIBRERIA POPULAR
DE
MOSCA Hermanos
18 de Julio, 523
SUCURSAL: AGRACIADA N.° 321
MONTEVIDEO
Surtido completo y especial en artículos religiosos.
PRECIOS INCOMPETIBLES

Folletín de "El Amigo del Obrero" 30

JOSE MARÍA CASTILLO

El país de la gracia

CUENTOS DE MIL COLORES

te la cabeza hacia el grupo [illegible] donde se hallaban la madre y [illegible] hermana de Juan Eguía. Un grito penetrante, desgarrador, que helaba la sangre de las venas, por lo que tenía de gemido de muerte aunque realmente era aliento de alegría, partió del pecho de la afligida madre, que medio privada de sentido, cayó en los brazos de su hijo.

—¡Mi hijo Juan!—había clamado con indescriptible acento al creer reconocer en uno de los Cruceros á su hijo.

En un principio juzgaron los circunstantes que se había vuelto loca. Y sin embargo, era cierto que el joven que desfilaba en aquel momento con el rostro pálido que acababa de descubrir, era el mismo Juan Eguía en persona, á quien sus amigos y deudos creían en la Habana.

V

Cual nido de águila colgado en la gigantesca cima de altísima montaña, la basílica de Santa María de Ujué, domina casi todo el reino de Navarra. Asomándose á aquel incomparable mirador, el viajero descubre claramente los montes de Aragón, Castilla y Cataluña, y la cadena pirenáica, cuya última estribación es y se extiende por su parte oriental.

Desde tan sorprendente posición, la Madre de Dios, á guisa de vigilante centinela, ejerce hace mil años su amoroso patronáto sobre numerosos pueblos que hormiguean á sus pies, y que parecen haberse agrupado confiadamente para vivir bajo su celestial protección.

No hay habitante en aquella comarca, que no vista el escapulario, y en cuyo pecho no arda una centella de amor á la Virgen de Ujué: ningún trabajador empieza ni concluye su faena en el campo, que no se vuelva con los demás del tajo hacia el popular santuario, y descubriéndose reverentemente, no rece una salve para implorar el amparo de la Soberana Reina de los Cielos.

Hallábase Ujué en el siglo XIII, legua y media más al Sur, pero su traslación fue motivada por la aparición de una imágen de nuestra Señora en el agujero de la peña que ahora sirve de nicho, y en la cual construyeron los reyes de Navarra, desde Iñigo Arista hasta doña Blanca, un magnífico templo á costa de inmensos caudales.

La Virgen tiene una palomita á sus pies, como símbolo de la que, introduciéndose frecuentemente en la concavidad donde yacía la Santa Imágen, movió la curiosidad de un pastor y ocasionó un descubrimiento (1). A juzgar por las relaciones de los Reyes de Navarra en los privilegios concedidos á la villa y á su Iglesia, acudían antiguamente peregrinos de varias comarcas de España, como Valencia Galicia y Aragón, y aún de Francia é Italia. Hoy todos los peregrinos proceden en general de Navarra y de las vecinas cinco villas de Aragón. El río, llamado también Aragón, sirve de límite entre las provincias de Zaragoza y Navarra, y corre á dos leguas de la villa de Ujué.

Las romerías más numerosas en el año son: la de los cruceros de Tafalla, el domingo siguiente á la festividad de San Marcos Evangelista, en el que acuden unas seis mil almas, y la de la fiesta titular, que se celebra el 8 de Septiembre y atrae unas cinco mil.

El país, sumamente accidentado y pintoresco, formado de colinas que rodean, y por decirlo así, constituyen la corona que engarza la montaña principal, está poblado de bojes y madroños, y abunda en espliego ó alhucema, salvia, romero y varias plantas aromáticas.

El Alto de la Cruz (2), es el punto de donde empieza á descubrirse el Santuario viniendo de Tafalla y Olite, y allá es tambien donde los peregrinos que tienen hecho voto de subir la cuesta descalzos, comienzan su difícil ascensión, la cual hace sumamente dolorosa la escabrosidad del camino, aún para los sufridos y naturales del país.

«Después de algunos días de penosa marcha, D. Gonzalo, caballero principal de los estados de Castilla, previno á sus servidores que le dieran aviso en el momento que distinguieran el monte sobre que está fundado el templo de la Virgen, lo cual se verificó al llegar al Alto de la Cruz. A este aviso se retrató la alegría en el semblante de D. Gonzalo, que inmediatamente se apeó de su corcel, y sin descanso alguno empezó desde allí á subir de rodillas tan escabrosos camino con mucha devoción y confiando hasta llegar á la superficie de la Sagrada Imágen de María, á la que pidió la vista con viva fé. Pocos momentos después de orar fervorosamente, abrió los ojos y reconoció en su imágen á María su bienhechora y á sus criados y saltando de regocijo por su inmensa fortuna, invitó á los circunstantes para que le ayudasen á dar gracias á la Santísima madre de Dios.» (*Fundación de Santa María de Ujué*, por D. José Guillermo Lacunza, prior de dicha Iglesia).

VI

Tenía la madre de Juan Eguía un hermano cura de un pueblo de Casti-

(1) El pueblo que se formó, dice el P. Moret, se llamó de Santa María de Usua, que en idioma vascongado significa *paloma*.

(2) Al lado de la epístola de la Iglesia, hay una estatua de yeso en armazón de madera, arrodillada, y se dice ser del famoso Gonzalo Burtus que habiendo cegado, vino á pedir vista á la Virgen, y en efecto, la recobró.