

Nuevo Hotel Ambiel
Calle Rivera Nos 39 y 41.
BATTLE Y ORDÓÑEZ
Amplias comodidades para fami-
lias pasajeros. — Tiene co-
medores reservados
Pereira y Santos.

LA TARDE

Tarifa de Suscripción

Año adelantado . . . \$ 5.00
Semestre ídem . . . 2.50
Trimestre ídem . . . 1.50
Mensual . . . 0.50
Número suelto . . . 0.10

MINAS, MIÉRCOLES 24 DE MARZO DE 1926 — DIRECTOR: SANTIAGO DOSSETTI (hijo) — REDACCIÓN Y ADMINISTRACIÓN 18 DE JULIO 705 707—(Porte pagado)—AÑO I—Núm 185

Fábrica de soda y

Casa CATALDI

Tome

aguas gaseosas

Calle Washington Beltrán esq. Florencio Sánchez

manzana (Bebida sin alcohol)

Teléfono número 204

Refresco Ideal.

EL GRAN ÉXITO DE LA DUNLOP

Depende de su calidad y precios

Y esas cualidades de neumáticos única-
mente DUNLOP ha dado al automovilismo
mundial SUPERIORIDAD y ECONOMIA

El 90 o/o de los automóviles de Minas está
equipados con estos neumáticos.

DESENGAÑESE, COMO MUCHOS,
probando con una "DUNLOP"

Existencia en todas las medidas y en neumáticos balloon

UNICO DISTRIBUIDOR EN MINAS

M. TRELLES ISAIN

18 de Julio 620 entre 25 de Mayo y Domingo Pérez

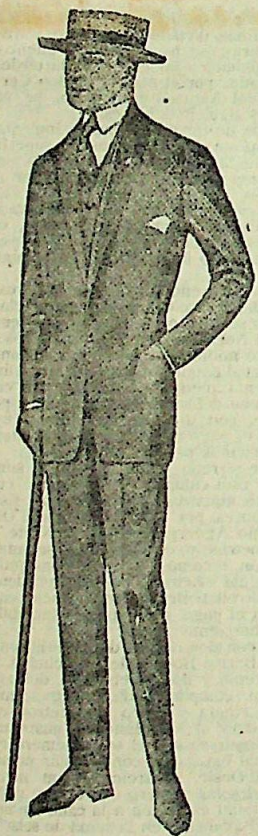
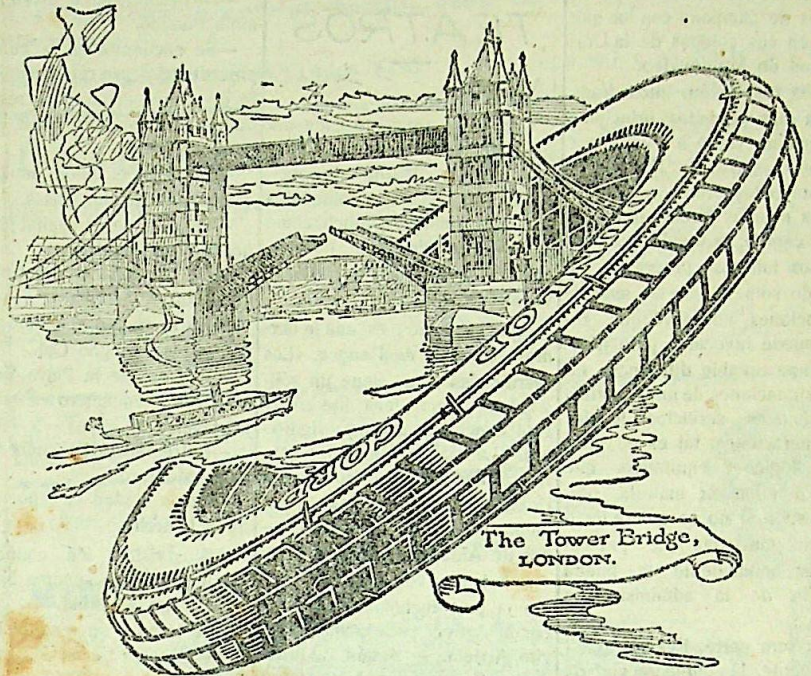

La Universal

Gran Sastrería y Mercería de

Isabelino Arezo

La que viste a la última galatería de la moda

Para Primavera y Verano, gran surtido de casimires.

Recién recibido.

El público inteligente, día a día concurre a nuestra casa.

La única en Minas que cuenta con cortadores y oficiales competentes, procedentes de las mejores casas de la capital.

En casimires hay los gustos más exquisitos que se pueda pedir y en calidad finos.

Mercería en general

No confundir esta nueva casa

Calle 33 N.º 691 al 99 y F. Sánchez

TELÉF 468

Minas

EDWIN ALBRECHT

PANADERIA ALEMANA

Calle Washington Beltrán Esq. Ituzaingó

Fábrica de masas alemanas, exentas de toda sustancia colorante artificial, lo que consta en el análisis expedido por el Laboratorio Químico Municipal, que tengo a la vista del público. — Único Fabricante Diplomado.

Se Alquila

Una casa amplia, con un salón y ocho piezas, aljibe, etc. — Ideal para comercio o familia. — Tratar: S. D. (h), Solís, 725.

Asuntos Judiciales

Anselmo Ferrario Porta

Asuntos Judiciales y Administrativos — Traslado su Escritorio Profesional a la calle Battlé y Ordóñez N.º 984. — Minas.

Obreros y Empleados:

A SASTRERÍA

El Mundo al Revés

HACE TRAJES A PLAZOS

Cuota mensual \$ 5.00

No se alteran los precios

SE DA VUELTA TRAJES Y SOBRETODOS

Calle Battlé y Ordóñez Núm. 629.

José Civitate
Médico Cirujano-Partero
Especialmente obstetricia
José P. Varela.

Eduardo Loadel
MÉDICO CIRUJANO
Domingo Pérez 489 Minas

Juan Pablo Dornaleche
MÉDICO CIRUJANO
Solís 619 Minas

Alberto Podestá Carnelli
Médico-Cirujano-Partero
José P. Varela, Dpto. Minas

Carlos I. Ladereche
MÉDICO CIRUJANO
Calle 33 No. 705 Minas

Coralio Capillas
MÉDICO CIRUJANO
25 de Mayo esquina W. Beltrán
Teléfono 101

Antonio Luis Borrás
MÉDICO CIRUJANO
W. Beltrán, " Minas

Luis P. Gómez
MÉDICO CIRUJANO
Consultas de 2 a 4. B. y Ordóñez
N.º 802

Roquelina Lupi Helguera
QUÍMICA
Williman 537 Minas

Tomás Arrosipide
ABOGADO
Lavalleja 505 Minas

Emeterio Arrosipide
ESCRIBANO
José E. Rodó 490 Minas

José Armendáriz
ESCRIBANO
W. BELTRAN N.º 513 Minas

Pedro del Barrio
ESCRIBANO
de Mayo 630 Minas

Pedro O. Machado
AGRIENSOR
Calle 25 de Mayo
Battlé y Ordóñez.

Agustín Beraza
CIRUJANO DENTISTA
25 de Mayo 607 Minas

Luis Dreyer
Cirujano-Dentista
Tiene consultorio en Zapicán y
María Albina—José P. Varela.

Julio Casas Araújo
DENTISTA
18 de Julio 621 Minas

Pedro F. Garbafalo
DENTISTA
Florencio Sánchez 631 Minas

Angela C. de Caram

PARTERA

Calle Domingo Pérez 531

Amalia Olavarria

PARTERA

Consultas: de 3 a 4

Calle 33, col. casi Esq. Dgo. Pérez

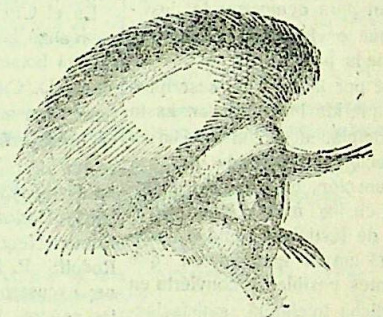

ANILINAS EN TABLETAS

CINNIA

PARA TERNIR EN CASA

Veinte colores distintos

CADA TABLETA \$ 0.30

En venta en todos los comercios

La Química Industrial Bayer

Aguerrebere y Cia.

COMISIONES Y CONSIGNACIONES

Rondeau, 2160.

Montevideo.

LA TARDE
DIARIO POLÍTICO

Los profesores de los Liceos

Equiparación de sueldos

El Consejo Nacional ha recibido la siguiente nota, conceptualmente justa:

«Señor Presidente del H. Consejo N. de Administración: Los que suscriben, profesores en el Liceo Departamental de Minas, se complacen en manifestar a ese H. Consejo que se han enterado de la reciente resolución del mismo, por la cual se dispuso el envío al Parlamento de un proyecto de ley tendiente a equiparar los sueldos de los profesores liceales de los departamentos de campaña con los que perciben sus colegas de la Universidad de Montevideo.

Dicha resolución, encuadrada en los más estrictos principios de equidad, viene a reparar una evidente injusticia. En efecto, realizando los profesores liceales las mismas tareas que los de la capital; teniendo que cumplir los mismos programas y estando sometidos a las mismas obligaciones, no se ve qué razón puede invocarse para justificar una notable diferencia en las asignaciones de unos y otros. A idénticos servicios, iguales remuneraciones; tal es el principio, lógico y equitativo, que debe dominar en materia presupuestiva si no se quiere incurrir en injusticias que puedan afectar hondamente la buena marcha de la administración pública.

Por otra parte, Excmo. señor Presidente, la equiparación de sueldos a que tiende la resolución del H. Consejo, no representaría un excesivo aumento en el presupuesto, desde que con la exigua suma de 8.000 pesos mensuales, podrían solventarse las erogaciones que dicha equiparación traería consigo.

Estas simples consideraciones bastan para demostrar la justicia que encierra la resolución adoptada por ese H. Consejo, razón por la cual los suscriptos han querido hacer llegar hasta su complacencia con que ha sido recibida, esperando que esa corporación, que se sabe inspirada en los más rectos principios de justicia y equidad, pondrá el mayor empeño en que lo antes posible se convierta en ley dicha iniciativa, satisfaciendo así una legítima aspiración del profesorado liceal.

Sin otro motivo, saludan con la mayor consideración al excelentísimo señor Presidente y por su intermedio a los demás miembros de ese H. Consejo»

Escolares

El Consejo de Enseñanza Primaria y Normal acordó en su sesión de ayer dar en efectividad el cargo de directora de la escuela rural N.º 9 de este departamento, a la señora Nieves Fernández de Trias.

Batlle, a "El Día"

"La Nación" de Buenos Aires asegura que dentro de muy po-

Amortiguadores

de gran suspensión para Ford nuevo modelo
\$ 28.50 colocados
FRANCISCO DI BIASI
Flores Sánchez N.º 525
Teléfono 500. Minas

co el señor José Batlle y Ordóñez irá a ocupar la dirección de "El Día," edición vespertina.

Tendríamos así, abiertamente y no solapadamente como ahora, a Batlle contra Sosa, al maestro frente al discípulo.

TEATROS

LAVALLEJA

Con éxito creciente cada día sigue actuando en este teatro la compañía «Rosita Arrieta», cuyos elementos son aplaudidos con cariño por el público, como si se tratara de algo nuestro, de algo que integrara el acervo artístico lugareño.

Anoche subió a escena la hermosa comedia de Bengoa, «Las sacrificadas», que tiene un sólido valer como pieza literaria y está concebida a trazos vigorosos.—La interpretación fue correcta, destacándose Rosita Arrieta, Héctor Cuore, Martín Zabalúa, mereciendo elogios la labor de Aida y Juaneito Arrieta. «La holada», completó el programa para lucimiento de Gioconda Arrieta, Scartacini y Juanito Arrieta.—Según algunas damas Scartacini podría resultar un buen tenorio.

Esta noche irá «Las dos llamas» del Dr. Imhof con el reparto anunciado, obra que aunque conocida, despertará interés.

Homenaje a Brussa

En el Círculo de la Prensa se realizó la reunión preparatoria del homenaje al actor nacional D. Carlos Brussa, asistiendo los autores y periodistas señores José Pedro Bellán, Orestes Baroffio, Carlos Salvagno Campos, José Flores Sánchez, Carlos M. Príncipevalle, Romeo Negro, Roberto Tálice, Rodolfo P. Piria, E. H. Scaroni; excusaron su inasistencia los señores Orosman Moratorio y Francisco Imhof.

Entre las resoluciones adoptadas en esta reunión, una moción que encontró unánime y entusiasta acogida, fue la que encara seriamente las gestiones para lograr que el querido actor uruguayo realice una temporada estable.

Se acordó luego, realizar un homenaje en público, para lo cual se solicitará el concurso de las compañías que actúan en Montevideo.

También se resolvió ofrecer a Brussa un gran banquete en uno de nuestros hoteles y hacer acuñar medallas conmemorativas.

Por último se designó una comisión que tendrá a su cargo la organización del homenaje compuesta por los señores Carlos M. Príncipevalle, Carlos Salvagno Campos, José Flores Sánchez, Mario Petillo y Carlos C. Lenzi.

El martes próximo volverá a efectuarse una reunión a la que asistirá esta comisión.

Entre las adhesiones recibidas ayer, figuran: la Sociedad U. de Autores, Sociedad de Músicos Ateneo de Montevideo, Círculo de la Prensa, compañía Rosita Arrieta y señores Carlos

Scheck, Luis Pedro Bonavita, G. Romea Fiore y Alberto Lasplacas.

Sociales

VIAJEROS

De las Playas, después de pasar una larga temporada, el señor Pedro Dartayete y su distinguida familia.

—De Polanco la señorita Carmen Larrosa.

—En campaña el señor Solano Amilijia.

—Parten para Maldonado el doctor Carlos I. Ladereche y su señora esposa.

—De Montevideo el doctor Eduardo Loedel Palumbo y su joven esposa.

—De Montevideo el joven Antonio Paolillo.

—Se encuentra en la ciudad procedente de su establecimiento de campo el amigo y respetable correligionario señor Bernardino Uviedo.

—De Solís el buen amigo y compañero Natalio Casas.

—Regresó de la capital el señor Vicente De Lucía.

—De campaña el señor Olavio Casas.

—En la ciudad el joven amigo Carlos Melogno Cal.

—Regresó de la Playa Verde el joven compañero Conrado Dartayete.

—Entre nosotros el señor Gregorio Montero.

—En la ciudad el señor Alfredo Laureiro.

—Nos visitan los conocidos agentes viajeros señores N. Silva, Pereira y Fariña.

—Retornó a su residencia en Solís el señor Bernardo Benítez.

—Se ausentó ayer para Montevideo el señor Matías Brum Bonilla.

—Fue nuestro huésped el señor José Lasso vecino de Solís.

ENFERMOS

Completamente restablecida de sus dolencias la señora Josefa R. de Deubaldo.

—En vías de completo restablecimiento el estimado joven Antonio Quirici.

Otoño e Invierno

Tenemos en venta un colosal surtido para la estación presente. La última palabra de la moda. Nuestra sección confecciona para señoras y niños, asombra. Visitenos y pida informes sobre nuestros créditos a diez mensualidades.

Luciano Alonso y Cía.

Anuncian los Programas

Lavalleja.—Compañía Nacional de Dramas y Comedias «Rosita Arrieta».—«Las dos llamas» del Dr. Francisco Imhof con el siguiente reparto: María Luisa, Rosita Arrieta; Marta, Erlinda Casabal; Adela, Delia Martínez; Rosa, Gioconda Arrieta; Juanita, Aída Arrieta; Raúl Arles, Héctor Cuore; Don Gregorio, Martín Zabalúa; Andrea, Santos Casabal; Esteban, Juanito Arrieta; Juan Fernando Amado.

Escudero.—Empresa cinematográfica F. Escudero.—Mañana. «Cuidado con lo que haces», cine-drama por Patsy, Ruth Miller, Gullen Landis.—«Tibole», panorámica. «Muncho Frax», comedia.—El sábado: «El caballero silencioso».

Ya empezó la inscripción en los padrones cívicos. Prepárese Vd. compañero.

SE INAUGURÓ la
Foto 'Darelli'
De Justo D. Darelli
(ARTISTA PINTOR)

Calle Dr. Anita del Campo
entre Solís y Treinta y Tres.

Se vende una casa en la calle 33. Tratar en esta imprenta.

TRASLADO DE JUECES

La Alta Corte de Justicia ha dispuesto el traslado del Juez Letrado de Treinta y Tres Dr. Costa Gutiérrez, a Salto y el de éste Dr. Landó Tiscornia a Treinta y Tres.

¿Colazos del "affaire" político en que se vieron complicados al coronel Penco y el capitán Saravia?

MI DIARIO

Para meditar: Desde que el periodismo dejó de ser un apostolado para convertirse en un medio de vida, abundan los empleados de diario y escasean los periodistas. El que se rodea de adulones, llega a ser un adúlón de sí mismo. Es mucho más fácil pasar por periodista que serlo. Un brillante falso, una cabellera pintada, unas uñas lustradas a los 60 años, he aquí tres aspectos de la imbecilidad humana. Cuando un hombre franco se da cuenta que la franqueza no es moneda corriente, ha perdido todo su capital. Hay seres tan ignorantes que se empeñan en desconocer la importancia que tiene el dar la vuelta al mundo a pie o cruzar a nado el Canal de la Mancha. Cómo molesta el aire de suficiencia de los insuficientes!

J. Paseyro y Monégel.

El artículo 40

Opina un desconfiado

Confieso mi inopia en materia de legislación. Jamás me cupo en la faltriquera con pelo que llevo encima de los hombros el bodrio de los "artículos" y los "incisos."—Las leyes que conozco más, son las de Anastasio el Rana (aquella de forma de embudo) y la del pataleo.—He oído hablar del artículo 100, como quien oye llover.—He oído hablar de la ley de elecciones y sé que ahora para votar no es necesario solamente meter el dedo como Santo Tomás, sino que hay que meter la mano hasta el codo.—Algunos me-

SIN INTERÉS

Otorgamos créditos a pagar en diez meses. Mercaderías a precio de contado. Concurrid a la casa.

Luciano Alonso y Cía.

SE COMPAN Pianos de estudio usados. Dirijirse por carta ofreciendo marcas y precios a Ricardo Smith. Calle J. Requena 1446. Montevideo, que pasará a verlos en la semana de turismo.

V. 5 Abril

ten la pata.—Vervigracia: Serrales... eran treinta y cuatro. to en lo de los generales, según el doctor Ramírez.

No solo que no conozco los números y les temo.—Así cuando dicen el artículo 100, yo siento mal olor... Será por asociación.—Las cifras fijas siempre han sido mentiras.

Los Treinta y Tres orientales mil de Marsala fueron cinco mil cuando tocaron a jubilarse. La docena del fraile es de trece unidades. La lanza del almacero vende kilos de novecientos gramos y compra de mil doscientos. Tres eran las hijas de Elena... pero ninguna era buena.—Las plagas de Egipto debieron ser más de

CARLOS M. ZEBALLOS
JUDICIAL

IMPORTANTE REMATE DE

5 propiedades - 5!

El 8 de Abril de 1926, a las 4 de la tarde

En el Juzgado Letrado Departamental

- 1.º Una hectárea de terreno, con frente a la Avenida «General Flores», frente a la Estación Minas del F. C. C. — Base: \$ 533.33.
- 2.º Un solar de terreno situado en las proximidades de la Estación del Ferrocarril, compuesto de ochocientos sesenta y ocho metros y sesenta decímetros. — Base: \$ 200.00.
- 3.º Un hermoso chalet en la Avenida «General Flores», próximo a la Estación Minas y a los molinos de los señores Angel Ugarte, Monasterolo y Cia., José Magri y de Scayola; frente a «Villa Paulina». Construcción moderna. Comodidades. Jardín al frente con una buena verja, hall con piso de mosaico, comedor, escritorio, dos dormitorios, cocina, cuarto de baño, aljibe, pozo de balde, etc. — Base: \$ 1.466.67.
- 4.º Esta propiedad está arrendada con contrato hasta el 1.º de Marzo de 1929. — Da de alquiler anualmente \$ 200, pagadero por adelantados.
- 5.º Dos casitas de material en el «Barrio Bonilla», al lado de la Avenida General Artigas, frente a las pistas de carreras «Artigas» y «Minuano». El terreno se compone de 1555 metros 75 decímetros. — Base: \$ 400.
- 6.º Un espléndido solar de terreno en la calle Batlle y Ordóñez entre las de Aiguá y Rocha. Área: 490 metros. — Base: \$ 200.

Todas las cuentas no cobradas y que se adeuden al fallido. Las cuentas a rematarse se encuentran en poder del Síndico don Nemesio Urruela hasta el día del remate.

TODO DE ACUERDO CON EL SIGUIENTE EDICTO:

REMATE PÚBLICO.—Por disposición del señor Juez Letrado Departamental de Minas, dictado en los autos caratulados «José Scayola, Quiebra», se hace saber al público que el día ocho de Abril próximo, a las cuatro de la tarde, en el vestibulo de este Juzgado, por el marillero don Carlos María Zeballos, asistido del Alguacil y Actuario, se va a proceder a la venta de los siguientes bienes:

Primero: Una fracción de terreno situada a inmediaciones de esta ciudad, compuesta de una extensión superficial de una hectárea, que linda por el Norte-Este, en cincuenta metros, con don Clementina Bodin de Piana; por el Sud-Este, en igual extensión, con la Avenida General Flores; por el Sud-Este, en doscientos metros, con la nombrada doña Clementina Bodin de Piana, y por el Norte-Este, en igual extensión, con esta misma señora, cuyo inmueble está alorado para el pago del impuesto inmobiliario, en la suma de ochocientos pesos.

Segundo: Un solar de terreno situado en las proximidades de la Estación del Ferrocarril de esta ciudad, compuesto de ochocientos sesenta y ocho metros y sesenta decímetros, que linda por el Norte, en veinte y un metros y cuatrocientos sesenta y cinco milímetros, con don Constantino Ugolini; por el Sud, en igual extensión, con don Marcelino Soria; por el Este, en cuarenta metros y cuatrocientos cincuenta milímetros, con terreno del señor José Scayola, y por el Oeste, en igual extensión, con don Angel Ugarte, cuyo inmueble está alorado para el pago de la contribución inmobiliaria, en la suma de trescientos pesos.

Tercero: Un solar de terreno y sus accesorios, situado en las inmediaciones de esta ciudad, el que mide cuarenta metros y cuatrocientos cincuenta milímetros al Este, sobre el camino General Flores, por igual extensión al Oeste, lindando con don Antonio Aguerreberre; por el Norte, en una longitud de veintidós metros y cuatrocientos sesenta y cinco milímetros, linda con terrenos de don Constantino Ugolini, y por el Sud, en igual extensión que la precedente, calle por medio, con don Froilán Bruno Beracochea, cuyo inmueble está alorado para el pago del impuesto inmobiliario, en la suma de dos mil doscientos pesos.

Cuarto: Un terreno con dos casitas de material en el construido, ubicado en el Barrio Bonilla de esta ciudad, señalado con el número cuarenta y dos en el plano del agrimensor Rómulo Ibarzoven, compuesto de mil trescientos cincuenta y cinco metros, setenta y cinco decímetros cuadrados, que linda, según plano: al Norte-Este, en cuarenta y dos metros cincuenta centímetros, con el solar número cuarenta; al Sud-Este, en igual extensión, con el solar número cuarenta y cuatro; al Norte-Oeste, en treinta y un metros noventa centímetros, con el solar número cuarenta y uno, y al Sud-Este, da frente en igual extensión a la calle sin nombre, cuyo inmueble ha sido alquilado en la suma de seiscientos pesos.

Quinto: Un terreno con sus mejoras (según título), situado en la manzana número cien de esta ciudad, compuesto de una extensión superficial de cuatrocientos noventa metros, que linda por el Norte-Este, en catorce metros de frente, con la calle José Batlle y Ordóñez; por el Sud-Este, en igual extensión, linda con don Vicente Venditti; por el Norte-Oeste, en treinta y cinco metros, linda con don Juan Ferreira, y por el Sud-Este, en igual extensión, con don Jorge Gussoni, el que está empadronado con el número mil treinta y seis y alorado para el pago del impuesto inmobiliario en la suma de trescientos pesos.

Sexto: Todas las cuentas no cobradas y que se adeuden al fallido, las que detallará en el acto de la venta el señor Rematador.

Se previene: Que la venta de los bienes raíces será al mejor postor y por precio que exceda de las dos terceras partes de sus respectivos valores para el pago de la Contribución Inmobiliaria y su avaluación, que los créditos a rematarse serán sólo al mejor postor. Que los mejores postores que resulten ojalán el diez por ciento de las ofertas en el acto de serles aceptadas en garantía de las mismas, que los gastos de escrituras de compromiso y escrituras definitivas, respectivamente, serán de cuenta de los compradores, lo mismo que los gastos de certificados; que los títulos y demás antecedentes se encuentran en la Oficina Actuarial a disposición de los interesados en días y horas hábiles y que las cuentas a rematarse se encuentran en poder del Síndico D. Nemesio Urruela hasta el día del remate. Y a los efectos del caso se hace esta publicación durante quince días.—Minas, Marzo 1.º de 1926. FELIPE H. ORTIZ, Actuario.

V. 5-1-26

Vd. no debe pagar

Con motivo de efectuar grandes reformas y estar recibiendo el formid. estamos liquidando todas las existencias de verano y media estación.

No queremos dejar nada en las estanterías. **QUEMAREMOS A Q.**
Trajes para hombres, sacos, pantalones, guarda-polvos, trajecitos para niños, pa. fantasías, yokis, ropa de campo. Todo con precio a la vista y rebaja del 10, 15 y 20%.
"A la Ciudad de Norfolk" - Calle 25 de Mayo Esq. v. Beltrán

TELEFONO 526

Gerente: RODOLFO I. PIÑEIRO, ex-empleado de la casa de don Alberto Pérez

Ventas directas de la fábrica al consumidor.

Talleres propios y casa central en Montevideo, Andes 1480.

Sucursales en Salto y Paysandú

siete, pues no se recuerda que hubieran desaparecido todas las mujeres.—En una palabra: «mienten los números».

Por eso cuando se habla del artículo 40 de la ley de Gobierno departamentales, yo meto violín en bolsa, porque tanto me da que él conseje sesión en un zócano como que sesión en la Plaza Libertad junto a la estatua de Lavalleja.—Y si todos pensarán lo mismo, tal vez se levantara menos humo en torno a un asunto baladí.

Don Yo.

NOTIFICACIÓN EN REBELDIA

De mandato del señor Juez Letrado Departamental doctor don Eduardo Artecona, dictado en los autos seguidos por doña Anacovia y doña Rosaura Abreu, por investigación de maternidad, se hace saber al público y especialmente a don Crispín Abreu, que en dichos autos se ha dictado la sentencia definitiva siguiente: "1188 Minas, Febrero 25 de 1926. Visto: En primera instancia y para definitiva este juicio iniciado por don José María Espinosa, en representación de Anacovia Abreu, contra Crispín Abreu por investigación de maternidad, — RESULTANDO: Que a fs. 10 se presentó don José María Espinosa y en la representación que se ha mencionado expresa, que su representada Anacovia Abreu y Rosaura Abreu, eran hijas naturales de doña Cayetana Abreu, que falleció sin reconocerlas como tales hijas; que la referida Cayetana Abreu cuando dio a luz a las nombradas Anacovia y Rosaura Abreu era de estado soltera y por lo tanto en las condiciones prescritas por el artículo 227 inciso 1er. del Código Civil; que doña Cayetana Abreu presentaba a su representada y a su hermana Rosaura como sus hijas naturales a sus deudos, amigos y al vecindario de su domicilio en general, quienes la reputaban y reconocían como tales hijas naturales, proveyendo doña Cayetana a la mantención y educación de ellas y su establecimiento de modo competente, duran-

do esos hechos por más de diez años; que de los títulos que obra a fojas cuatro y de los autos sucesorios de Rosaura Abreu, resulta un principio de prueba de los hechos que alega; que para justificar los hechos que expone solicita que se reciba la información que ofrece. Que por auto de fs. 15 se resolvió no hacer lugar a la recepción de la información ofrecida y que el interesado debía iniciar el correspondiente juicio de investigación; que ha solicitado de la parte actora, se citó personalmente como demandado a don Crispín Abreu en su carácter de hermano de Rosaura Abreu y por edictos a todos los que se consideraran con derecho; que no habiéndose presentado ninguno a la citación que se hizo por edictos, se siguió el juicio con el referido don Crispín Abreu, el que fué declarado rebelde por auto de fs. 40, dándosele traslado de la demanda a fs. 51 y siendo acusado de rebeldía a fs. 60; que la actora presentó el escrito de réplica fs. 65, ratificándose en todo lo expuesto en la demanda y acusándosele en rebeldía al demandado por el escrito de réplica a fs. 67; RESULTANDO: Que abierto este juicio a prueba se produjo la que corre agregada de fs. 74 a fs. 78, toda de cargo de la actora, certificado de fs. 79. Que la parte actora presentó su alegato a fs. 80, siendo el demandado acusado en rebeldía a fs. 82, y oído el señor Agente Fiscal se expidió a fs. 85, manifestando que no se opone a que se "de por justificada la posesión notoria de estado invocada por la actora respecto a doña Cayetana Abreu; CONSIDERANDO: Que el artículo 233, último inciso, del Código Civil establece como reconocimiento tácito de hijo natural la constatación ante Juez competente, de la posesión notoria del estado civil de hijo natural de conformidad con los artículos 44, 46, 47, 48 del mismo Código; que con la prueba rendida—en autos consistente en las declaraciones de Olegario Benítez, Manuel Tellechea, Lucas Fernández e Isidro Gue-

rra y lo que se desprende de la escritura cesión que obra a fs. 4 y las partidas de bautismo de fs. 8 y 9 se ha justificado plenamente los hechos que requiere las disposiciones legales mencionadas por el reconocimiento tácito, es decir que doña Cayetana Abreu presentó a la actora y a su hermana Rosaura como sus hijas naturales a sus parientes y amigos, que siempre las tuvo en ese carácter e invocando su calidad de madre las mantuvo y educó y en ese concepto eran recibidas por los parientes de doña Cayetana y por el vecindario en general, siendo bautizadas por ella misma como tales hijas; que esos hechos duraron mucho más de los diez años exigidos por el Código Civil. Que en consecuencia debe declararse que Anacovia y Rosaura Abreu tienen en su favor la posesión notoria de su estado civil de hijas naturales de Cayetana Abreu. Por estos fundamentos, definitivamente, juzgando, fallo: Declarando que Anacovia y Rosaura Abreu son hijas naturales de Cayetana Abreu, sin especial condenación en costas. Ejecutoriada que sea esta sentencia, archívese el expediente. Eduardo Artecona.—"Lo proveyo y firmó el señor Juez Letrado Departamental doctor don Eduardo Artecona, en Minas, a veintitres de Febrero de mil novecientos veintiseis; doy fé. Felipe H. Ortiz, E. P." Y a los efectos del artículo ochocientos cuarenta y nueve del Código de Procedimiento Civil, se verifica esta publicación por el término de quince días.—Minas, Marzo de mil novecientos veintiseis. Felipe H. Ortiz, Actuario."

EDICTO

Por disposición del señor Juez Letrado Departamental de Minas se hace saber al público la apertura de la sucesión de don MANUEL VILLADEAMIGO, citándose a la vez a todos los que por cualquier título se consideren con derecho a los bienes fincados, para que dentro del término de TREINTA DIAS comparezcan ante este Juzgado a deducirlos. — Minas, Marzo 22 de 1926. — Felipe H. Ortiz, Actuario.

Good Year

ha rebajado sus precios grandemente.

CONSULTE EL AGENTE LOCAL FRANCISCO DI BIASI. — TELEFONO 500.

Los adelantos de la Radio-Telefonía

Son desconocidos para los que no tienen Receptor; sin embargo, son maravillosos.

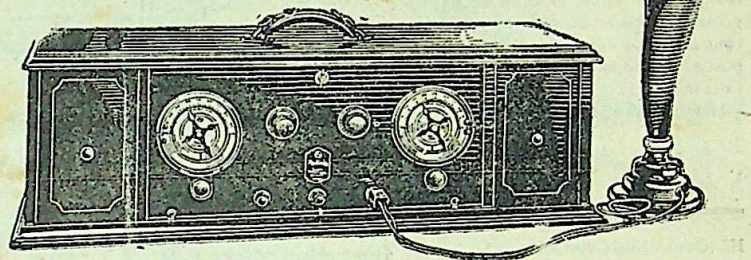

Con esta Radiola, importada por la General Electric, de la cual somos únicos agentes, se recibe de las Estaciones más lejanas, sin antena, ni tierra ES TRANSPORTABLE. Ya pasó el tiempo en que para tener un buen Receptor era necesario pagar precios fabulosos. Hoy por unos cuantos pesos le vendemos instalado y garantido un Receptor capaz de satisfacer al más exigente y de alcanzar las mas largas distancias.

DEL BRIO HDS. - MINAS

TALLER MECANICO

DE Salvador Carbonell

Se Traslado a su local propio: Calle Anibal del Campo Esq. Brigido Silveira

NAFTA - ACEITES - ACCESORIOS
Repuestos Ford legítimos

Gran sorteo de una máquina

New-Home

Entre los cien compradores de la famosa creta OBISPO

A cada comprador de una pieza de creta OBISPO se les regalará un boleto numerado que se sorteará en combinación con la Lotería de Caridad.

Excusamos recomendar la calidad de la tela Obispo y la máquina de coser y bordar New-Home porque sus marcas son suficiente garantía

Nada de engaño.

NOTA: Con 15 de anticipación se hará saber por la prensa a los interesados el día del sorteo.

A LA CIUDAD DE MINAS - de - Francisco Ibarrañaga

CAÑO Y CANAL
EN TIRÓN IDE
2 M. 15 CTMS.
a \$0.70 el tirón

"LA HOJALATERIA" - de Francisco Fiumarelli

ES LA CASA QUE ESTÁ EN MEJORES CONDICIONES DE PRECIOS — En la Sección APARATOS SANITARIOS para cuartos de baños, la que tiene mayor surtido y mejor calidad — Cañerías aporcelanadas inglesas, todos los tamaños — Lavatorios todas las medidas y formas. — Videts distintos tipos — Water-cloak varios gustos — CISTERNAS INGLÉSAS, ESPEJOS, ROPERITOS, SILLAS Y TABURETOS DE HIERRO AL LAQUÉ. — Bombas y todos los materiales de instalación — Sección Artículos PARA EL REPARTO DE LECHE: Tarros de acero estañado sin costura en las siguientes medidas: 2, 3, 5, 6, 10, 12, 15, 20, 25 y 30 litros, garantiendo que cualquier tarro de lata mal construido cuesta más que los que ofrecemos — Sección Hojalatería. TANQUES, BEBEDEROS Y BAÑOS para ovejas, CAÑOS CANALES Y CANALES CORNIZAS, así como todo trabajo que se relacione al ramo.

CALLE J. BATLLE Y ORDOÑEZ, NUM. 639 - MINAS

CAÑO Y CANAL
EN TIRÓN IDE
2 M. 15 CTMS.
a \$0.70 el tirón

Concejo de Administración
Deptal. de Minas
Sección de Cementerios.—Re-
ducción de Restos Zona Ende-
mérica del Cementerio del Este

Se hace saber a los interesados que habiendo vencido el término de CINCO AÑOS como tiempo de duración de las sepulturas efectuadas en el año 1920 en la zona endémica del Cementerio del Este, deben aquellos proceder a la reducción de práctica de acuerdo con lo estipulado por la Ordenanza de Cementerios en vigencia, a cuyo efecto se da un plazo de TRES MESES, a contar desde la fecha de la presente publicación.—En caso contrario, los restos serán depositados confundidos en el Osario Común del expresado cementerio.
Minas, Marzo 11 de 1926.

J. GINESTA NAVARRO,
Secretario.

V-12-6-26

Concejo de Administración
Deptal. de Minas

Sección de Cementerios (Re-
ducción restos en Nichos C.
del Este)

Se hace saber a los interesados que habiendo vencido el término de arrendamiento por cinco años, de los nichos del Cementerio del Este Nos. 157-158-161-164-167-168 y 169, en los que se encuentran inhumados los restos de QUINTANA ESPIGA DE FERNÁNDEZ, PAULINO BARRIETO, GUILLERMINA ARRIOLA DE DE LEÓN, MARTÍN JACINTO UBALDO, FRANCISCO MARIA BORDONI, SOFÍA CEJAS y JUANA M. DE MACHIN, dichos restos deberán ser reducidos o procederse al realquilamiento de sus respectivos nichos, a cuyo efecto se da un plazo de TREINTA DÍAS a contar desde la fecha de la presente publicación, pues en caso contrario esos despojos serán depositados confundidos en el Osario Común del expresado Cementerio.
Minas, Marzo 11 de 1926.

J. GINESTA NAVARRO,
Secretario.

V-12-4-26

EDICTO.—Por disposición del señor Juez Letrado de Minas se hace saber al público la apertura de la sucesión de don PAULINO GUERRA, citándose a la vez a todos los que por cualquier título se consideren con derecho a los bienes fincados, para que dentro del término de treinta días comparezcan ante este Juzgado a deducirlos.
Minas, Febrero de 1926.

Felipe H. Ortiz
Actuario

REHABILITACION

Por disposición del señor Juez Letrado Departamental de Minas, se hace saber al público, que por sentencia de fecha diez y siete del corriente, dictada en los autos HERMENEGILDO ARAUJO-REHABILITACION se ha declarado rehabilitado al comerciante Hermenegildo Araujo sobre quien pesaba declaratoria de quiebra.—Y a los efectos del artículo mil setecientos ochenta del Código de Comercio se hace esta publicación por el término de treinta días.
Minas, Febrero de 1926.

FELIPE H. ORTIZ,
Actuario

V 27-3

EDICTO

Por disposición del señor Juez Letrado Departamental de Minas se hace saber al público la apertura de la sucesión de don CORNELIO CIPRIANO MARTÍNEZ, citándose a la vez a todos los que por cualquier título se consideren con derecho a los bienes fincados, para que dentro del término de treinta días comparezcan ante este Juzgado a deducirlos.
Minas, Febrero 22 de 1926.

Felipe H. Ortiz.—Actuario.

Arrendamiento

Campo disponible en la cos-

ta de Marmarajá 8.ª sección de Minas, especial para invernadero, 428 hectáreas en dos potreros con arboleda y aguadas permanentes, alambrados de 7 hilos nuevos.

Tratar: Diego H. Lamas, Defensa 1742. Montevideo.

SE ARRIENDAN

Se arriendan 320 fracciones comunes de buen campo para pastoreo y agricultura, situado en Capuruzas, 2.ª sección del Departamento.—Darán informes en esta imprenta.

Asociación Fraternidad

SUCURSAL MINAS

Se hace saber a los interesados que desde el 15 del corriente las horas de Oficina, para sacar órdenes, será de 15 a 16 todos los días hábiles, menos los sábados que será de 9 a 11.
Minas, Marzo 4 de 1926.

El DIRECTORIO LOCAL
Calle F. Sánchez 561

Todos los artículos citados en el catálogo ilustrado de Pablo Ferrando, pueden solicitarse en nuestra casa.

GARMENDIA Y CIA.

Farmacia y Droguería.

Inspección D. del Trabajo

F. SANCHEZ 561

Se hace saber al público que desde el 15 del corriente las horas de Oficina serán de 15 a 16.

Los Sábados de 9 a 11.

Minas, Marzo 4 de 1926.

JULIO B. SOSA

Liceo Departamental de Minas

El Honorable Consejo de Enseñanza Secundaria y Preparatoria, en su sesión del 10 de Marzo último, resolvió proveer mediante pruebas de concurso la dirección de las clases de Geografía Descriptiva y de Geografía Física del Liceo Departamental de Minas.

De acuerdo con dicha resolución, las solicitudes de los concursantes se recibirán en la Dirección del Liceo hasta el día 22 de Marzo próximo.

Minas, Marzo 12 de 1926.

Mario Bouyat, Director.

Laboratorio de Análisis Clínicos

Dr. Honor. Adolfo R. Garcé

Ex-encontrado del Laboratorio del Hospital Dr. Pedro Visca.

Bacteriología, Química, Hematología, Suero, reacciones de Wasserman, reacciones de Weinberg y de Cassoni para el quiste hidático, auto vacunas, transfusiones de sangre.

Acaba de instalarse en la calle 25 de Mayo 459 esq. Solís. Teléfono N.º 22.

Asociación Fraternidad

Sucursal Minas
Florencio Sánchez 561

Se hace saber a los interesados que desde el 15 del corriente, el horario de oficina será de 15 a 16, todos los días hábiles.

Minas, Noviembre 3 de 1925

Julio B. Sosa,
Administrador.

DESEO comprar dos casas chicas, y una grande, en calle céntrica a pagar a plazos. Tratar con Horacio Fernández. Calle José Batlle y Ordóñez N.º 667 al 669.

LA TARDE

Talleres Gráficos.

Impresiones a varias tintas. Materiales modernos. La casa está en condiciones de poder hacer cualquier trabajo por difícil que sea. Pues esta empresa cuenta con personal competente.

Asociación Fraternidad

SUCURSAL MINAS

De acuerdo con lo dispuesto en el art. 72 de los Estatutos Sociales se convoca a los Socios que tengan más de un año de ingreso, para la elección de 8 titulares y 16 suplentes del Directorio Central y de 5 titulares y 5 suplentes de la Comisión Fiscal de cuentas.

Con los Socios de esta Sucursal, que tengan más del año tienen derecho a intervenir en esa elección, se ha dispuesto invitarlos a concurrir a esta Oficina el Domingo 14 del corriente de 10 a 12 y de 14 a 16.

contal objeto; debiendo hacerlo con el último recibo y el Carnet respectivo.

Minas, Marzo 4 de 1926.

JULIO B. SOSA,
Pte.

FEDERANDO RUBIAL
Sec.

V. 14 de M.

Concejo de Administración Departamental de Minas

(Sección de Cementerios)—2.ª
Copia de Título Nicho Cementerio Central.

Se hace saber al público que ante las oficinas de este Concejo Departamental se ha presentado don ARTURO DE CAMPO, solicitando una segunda copia del título del nicho N.º 94 del Cementerio Central de esta ciudad, por extravío de la primitiva, a nombre de ANTONIO DE CAMPO, padre del solicitante y propietario del expresado bien, según lo expresa el escrito presentado.

Y no habiendo antecedentes en el Archivo de este Concejo, que acrediten esta propiedad, se hace esta publicación por el término de TREINTA DÍAS, a contar desde la fecha, a efecto de que los que deseen hacer oposición a lo solicitado, con los justificativos del caso, se presenten a exponerla, de acuerdo con lo dispuesto por la Ordenanza de Cementerios en vigencia.

Minas, Marzo 12 de 1926.

J. GINESTA NAVARRO,
Secretario.

V. 15 de Ab.

Escuela de Dibujo "Carlos M. Herrera"

La acreditada Escuela de Dibujo que dirige el competente maestro José A. Brusadín, reiniciará las clases nocturnas a partir del Lunes 1.º de Marzo, lo que ponemos en conocimiento de las personas interesadas en el útil arte de la Pintura. Local de la Escuela: Calle 18 de Julio Núm. 454. Horario: tres días por semana, de las 20 a las 22.

CASA CAPRIO

FERRETERÍA, PINTURERÍA Y BAZAR

Casa autorizada por las Usinas Eléctricas del Estado para las Instalaciones en General.

CALLE 18 DE JULIO

TELÉFONO 580

LOCAL

"Manuel Sarriés"

Estación Illescas

25.º Remate FERIA por los martilleros

Fernández, Ichazo y Guridi

25 Viernes Marzo, 1926 y 26 Sábado

Para este torneo ganadero tenemos ya inscriptas las siguientes haciendas: 600 novillos mestizos, parte flacos y parte gordos, de 3 a 5 años.—200 vaquillonas mestizas, de 1 a 2 años.—400 vacas (flacas y gordas) de 2 a 5 años.—400 ovejas falladas y con corderos.—Hay carneros Merinos y Lincoln.—Pastoreo y baños gratis.—Comisión: 2 y ½ % a cada parte.

Deben tener en cuenta los señores compradores que la mayor parte de las haciendas que concurren a esta FERIA lo hacen por la falta absoluta de pasturas en los campos, debido a que Illescas ha sido la zona del país que más ha sufrido con las secas. Por datos: a ANTONIO M. FERNÁNDEZ, en Florida; a JUAN H. GURIDI, en Mansavillagra y a MANUEL SARRIÉS y JUAN T. ICHAZO, en Estación Illescas.

LA FLECHA DE ORO

Platería, Joyería y Relojería - de FÉLIX B. DEL PUERTO

Especialidad en trabajos de plata y oro, garantíendose éstos con el sello de la casa. Surtido completo en Platería; alhajas y rejoyes de las mejores marcas. Se hace toda clase de composuras concernientes a los ramos indicados. Precios equitativos.

CALLE JOSÉ E. RODÓ N.º 615. Esq. J. BATLLE Y ORDÓÑEZ

SE TRASLADA: al Sr. José Enrique Rodó N.º 551

esquina La Plata N.º 469 (frente a la Iglesia)

GRAN DESUENTO en artículos de Joyería, Relojería y Bazar.—El 20 % sobre el precio fijo marcado y el 10 % en artículos de Platería.

Pereira, Graña y Fernández

Remates FERIA y Liquidaciones de Estancias

EN NUESTRO LOCAL RIVERO

ALFEREZ (DEPARTAMENTO DE ROCHA)

El 27 y 28 de Marzo de 1926

3.º Gran Remate FERIA de Haciendas

Hay 2.000 reses inscriptas y esperamos las que nos enviarán varios hacendados que no han consignado todavía.

El 20 aparecerá el detalle en «La Mañana» y «Diario del Plata».

Por más datos, a nuestro Escritorio:

AIGUA (DEPARTAMENTO DE MALDONADO)

NOTA—La liquidación CORTÉS se suspendió hasta Abril o Mayo.

Pereira, Graña y Fernández.

HOTEL DIAZ

El mejor de Minas por su comodidad, higiene y buen trato. Amplio comedor para 150 cubiertos. Servicio especial para banquetes. Platos especiales los domingos. Ornitorios amplios y ventilados. Cuartos de baño con calefacción.

Precios sumamente módicos

FLORENCIO SANCHEZ Esq. J. BATLLE y ORDÓÑEZ

---MINAS---

LA LUSITANA

Puesto de verduras y comestibles

de JOSE AGUSTIN Calle Sarandí esquina Lavalleja Minas

PRECIOS DEL DIA:—Orejones \$ 0.80; Arroz, 0.20; Grasa Caracú, 0.32; Ciruelas, 0.60; Bacalao, 0.60; Aceite (litro) 0.60; Id. los 10 litros de Vino Nacional a \$ 1.50; Azúcar Americana, 0.20; d. Refinada, 0.24; Fideos 0.14; Kerosene, 0.11; Nueces, (kilo 0.60) Aceite Bau lata 1.50

COLEGIO PARTICULAR

JOSE PEDRO VARELA

DIRECTOR: EDUARDO DIAZ

LASES ELEMENTALES

E INGRESO AL LICEO DEPARTAMENTAL

SE ADMITEN PUPILOS, MEDIO PUPILOS Y EXTERNOS

Calle José E. Rodó casi esquina Garabajal

NUEVO TALLER

de HOJALATERIA y ZINGUERIA

de José M. Lombardo

CALLE FLORENCIO SANCHEZ Y LAVALLEJA

Se especializa en los siguientes trabajos: Instalaciones de cuartos de baño en general, caños, canales y tanques para agua. Urnas, senefas y punzones en zinc estampado. Todo a precios sumamente baratísimos.

TALLER MECANICO

DE

GALEANO ANIBAL & CÍA. MINAS

REPARACIONES DE AUTOMOVILES EN GENERAL
TALLER MECANICO DEL AUTOMOVIL «RUGBY»
NAFTA, ACEITES Y ACCESORIOS EN GENERAL

CALLE I. LOIS NÚM. 358

ENTRE VERDUN Y LAVALLEJA