

Nuevo Hotel Ambiel
Calle Rivera N.º 5 y 4.
Bañes y Ordoñez.
Amplias comodidades para fami-
lias pasajeras. — Tiene co-
medores reservados
Pereira y Santos.

LA TARDE

Tarifa de Suscripción

Año adelantado	...	5.00
Semestre adelantado	...	2.50
Trimestre adelantado	...	1.25
Mensual	...	0.75
Número suelto (del día)	...	0.10
...

MINAS, LUNES 5 DE ABRIL DE 1926 — DIRECTOR: SANTIAGO DOSSETTI (hijo) — REDACCIÓN Y ADMINISTRACIÓN 18 DE JULIO 705 707 — Teléf. 437 — (Porte pagado) — AÑO I — Núm 189

Fábrica de soda y

Casa CATALDI

Tome

manzana (Bebida sin alcohol)

Calle Washington Beltrán Esq. Florencio Sánchez

Refresco Ideal.

aguas gaseosas

Teléfono número 204

CAÑO Y CANAL
EN TIRÓN DE
2 M. 15 CTMS.
a \$0.70 el tirón

"LA HOJALATERIA" de Francisco Fiumarelli

ES LA CASA QUE ESTÁ EN MEJORES CONDICIONES DE PRECIOS — En la Sección APARATOS SANITARIOS para cuartos de baños, la que tiene mayor surtido y mejor calidad — Bañeros, aparatos ingleses, todos los tamaños — Lavatorios todas las medidas y formas. — Vidrios distintos tipos — Water-cloak varios gustos — CISTERNAS INGLÉSAS, ESPEJOS, ROPERITOS, SILLAS Y TABURETOS DE HIERRO AL LAQUE. — Bombas y todos los materiales de instalación — Sección Artículos PARA EL REPARTO DE LECHE: Tarros de acero estufado sin costura en las siguientes medidas: 2, 3, 5, 6, 10, 12, 15, 20, 25 y 30 litros, garantiendo que cualquier tarro de lata mal construido cuesta más que los que ofrecemos — Sección Hojalatería: TANQUES, BEBEDEROS Y BAÑOS para ovejas, CAÑOS CANALES Y CANALES CORNIZAS, así como todo trabajo que se relacione al ramo.

CALLE J. BATLLE Y ORDOÑEZ, NUM. 639 - MINAS

CAÑO Y CANAL
EN TIRÓN DE
2 M. 15 CTMS.
a \$0.70 el tirón

Aguerrebere y Cia.

COMISIONES Y CONSIGNACIONES

Rondeau, 2160.

Montevideo.

Obreros y Empleados:

LA SASTRERÍA

El Mundo al Revés

HACE TRAJES A PLAZOS

Cuota mensual: \$ 5.00

No se alteran los precios

SE DA VUELTA TRAJES Y SOBRETODOS

Calle Batlle y Ordoñez Núm. 629

NUEVO TALLER

de HOJALATERIA y ZINGUERIA

de José M. Lombardo

CALLE FLORENCIO SANCHEZ Y LAVALLEJA

Se especializa en los siguientes trabajos:
Instalaciones de cuartos de baño en general, caños, canales y tanques para agua. Urnas, seneas y punzones en zinc estam-
pado. Todo a precios sumamente baratos.

COLEGIO PARTICULAR

JOSE PEDRO VARELA

DIRECTOR: EDUARDO DIAZ

CLASES ELEMENTALES

E INGRESO AL LICEO DEPARTAMENTAL

SE ADMITEN PUPILOS, MEDIO PUPILOS Y EXTERNOS

Calle José E. Rodó casi esquina Garabaja

LA LUSITANA Puesto de verduras y comestibles

de JOSE AGUSTIN Calle Sarandí esquina Lavalloja Minas

PRECIOS DEL DIA: — Orejones \$ 0.80; Arroz, 0.20; Grasa Ca-
racá, 0.32; Ciruelas, 0.60; Bacalao, 0.60; Aceite (litro) 0.60; Id.
los 10 litros de Vino Nacional a \$ 1.50; Azúcar Americana, 0.20;
d. Refinada, 0.24; Fideos 0.14 — Kerosene, 0.11, Noces, (litro)
0.60 Aceite Bau lata 1.50

LA FLECHA DE ORO

Platería, Joyería y Relojería - de

FÉLIX B. DEL PUERTO

Especialidad en trabajos de plata y oro, garantizándose éstos con el sello de la casa. Surtido completo en Platería; alhajas y relojes de las mejores marcas. Se hace toda clase de compos-
turas concernientes a los ramos indicados. Precios equitativos.

CALLE JOSÉ E. RODÓ N.º 615. ESQ. J. BATLLE Y ORDOÑEZ

SE TRASLADA: al José Enrique Rodó N.º 551

esquina La Plata N.º 469 (frente a la Iglesia)

GRAN DESCUENTO en artículos de Joyería, Relojería y Bazar. — El 20 % sobre el precio fijo marcado y el 10 % en artículos de Platería.

HOTEL DIAZ

El mejor de Minas por su comodidad, higiene y buen trato. Amplio comedor para 150 cubiertos. Servicio especial para banquetes. Platos especiales los domingos. Dormitorios amplios y ventilados. Cuartos de baño con calefacción.

Precios sumamente módicos

FLORENCIO SANCHEZ Esq. J. BATLLE y ORDOÑEZ

---MINAS---

EDWIN ALBRECHT

PANADERIA ALEMANA

Calle Washington Beltrán Esq. Ituzain go

Fábrica de masas alemanas, exentas de toda su stancia colorante artificial, lo que consta en el análisis expedido por el Laboratorio Químico Municipal, que tengo a la vista del público. — Único Fabricante Diplomado.

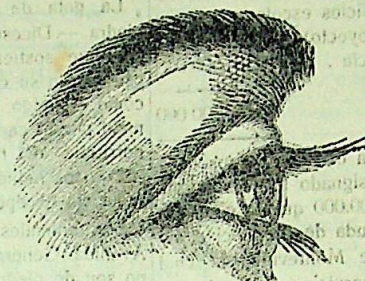

ANILINAS EN TABLETAS

CINNIA

PARA TEÑIR EN CASA

Veinte colores distintos

CADA TABLETA \$ 0.30

En venta en todos los comercios

La Química Industrial Bayer

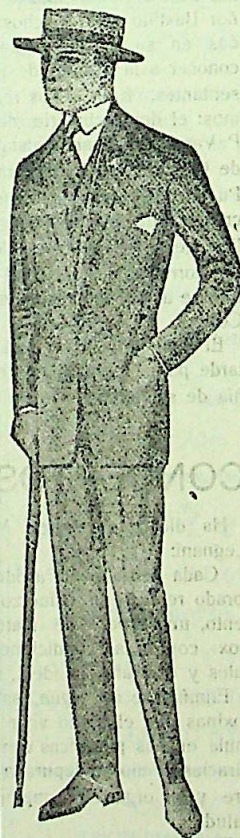

La Universal

Gran Sastrería y Merceria de

Isabelino Arezo

La que vende a la última palabra de la moda

Para Primavera y Verano, gran surtido de casimires.

Recién recibido.

El público inteligente, día a día concurre a nuestra casa.

La única en Minas que cuenta con cortadores y oficiales competen-
tes, procedentes de las mejores casas de la capital.

En casimires hay los gustos más exquisitos que se pueda pedir y en calidad finos.

Merceria en general

No confundir esta nueva casa

Calle 33 N.º 691 al 99 y F. Sánchez

TELEF 468

Minas

Se Alquila

Una casa amplia, con un salón y ocho piezas, aljibe, etc. — Ideal para comercio o familia. Situada en la calle Batlle. Tratar: S. D. (h). Solís, 725.

Asuntos Judiciales

Anselmo Ferrario Porta

Asuntos Judiciales y Administrati-

vos. — Traslado su Escritorio Pro-

fes. a la calle Batlle y Ordo-

ñez N.º 981. — Minas

TALLER MECANICO

DE

GALEANO ANIBAL & CIA.

MINAS

REPARACIONES DE AUTOMOVILES EN GENERAL

TALLER MECANICO DEL AUTOMOVIL «RUGBY»

NAFTA, ACEITES Y ACCESORIOS EN GENERAL

CALLE I. LOIS NÚM. 358

ENTRE VERDUN Y LAVALLEJA

LA TARDE
DIARIO POLÍTICO

El Empréstito

Se abrieron esta tarde a las 6 p. m. en el Ministerio de Hacienda, la propuesta de la licitación restringida a que se ha llamado para el proyectado empréstito de \$ 45.000.000.

He aquí las bases definitivas de esa licitación:

Para convertir

Deuda Puerto... \$ 7.500.000
Bonos Ferrocarrileros (Ferrocarril San Carlos a Rocha)... \$ 4.000.000
Letras... \$ 3.200.000
Deuda Brasilera... \$ 2.500.000
\$ 17.200.000

Para emitir

Saneariento... \$ 5.000.000
Edificio Aduana... \$ 1.600.000
Contaduría General y Hotel de Inmigrantes... \$ 700.000
Ferrocarriles... \$ 7.000.000
Puertos... \$ 2.000.000
Continuar el plan legal de Vialidad... \$ 5.000.000
Fomento agrario... \$ 2.000.000
Para edificios escolares (en proyecto)... \$ 1.500.000
Presidencia... \$ 1.500.000
\$ 41.500.000

La cifra de los rubros que tienen asignado servicio son: A) \$ 7.500.000 que lo constituye la Deuda de Ampliación del Puerto de Montevideo la cual tiene el servicio adjudicado por el artículo 15 de la ley de 30 de Abril de 1915. B) Bonos Ferrocarrileros, \$ 4.000.000, y \$ 7.000.000 para Ferrocarriles que tienen el servicio que les adjudica la ley de 30 de Enero de 1919 y la de presupuesto; C) Saneariento, \$ 5.000.000, tienen adjudicado el servicio por la ley de Junio 17 de 1919 y las anteriores de 17 de Enero y 26 de Febrero del mismo año.

En cuanto al saldo, o sea 17.800.000 pesos, el Consejo Nacional propone un proyecto de aumento de 20 % sobre la importación de artículos gravados con derechos específicos, y calcula que con el producto de la aplicación de los nuevos aforos que deberán regir desde Octubre de 1926, de acuerdo con la ley de Setiembre de 1925, se obtendrá el saldo necesario para cubrir ese servicio.

El tipo de interés y la forma de amortización será 5 y 1 acumulativa sin perjuicio de admitirse por el Consejo la proposición de distintos tipos, siempre que se juzgue conveniente.

El empréstito se emitirá en dos series. Una de treinta millones inmediata, reservándose el Consejo Nacional la facultad de emitir una nueva serie de quince millones cuando lo juzgue del caso.

Sin embargo y no obstante preferir la emisión por series el Ministerio oirá propuestas por la suma íntegra de cuarenta y cinco millones.

La Banda Municipal

Por falta de instrumentos, no ha comenzado sus audiciones el flamante y sonante organismo creado por el Concejo Departamental.

En sus comienzos la banda ha tenido que someterse a la letra de lo imprevisto que le ha señalado varios compases de espera.

Primero fué la escasez de money, felizmente salvada; luego la búsqueda de músicos que

tuvo sus bemoles y ahora es el instrumental, que recién será embarcado el 9 del corriente en Génova.

Todo esto ha pasado. Y no ha sido por falta de previsión o voluntad.

Ha sido simplemente por el maldito azar siempre dispuesto a poner piedras en el camino.

Los instrumentos, por ejemplo, fueron pedidos por la casa Gioscia Hnos. de Montevideo, hace tres meses. Se estimaba que estuvieran acá a los veinte y pocos días, pues el pedido se hizo telegráficamente, y... nada de nada. En tanto, el Concejo que no quería convencerse de la verdad de lo dicho por el tango, *esperaba y esperaba pero nunca más*, etc.

Pero, «ahora sí que va de veras.» El 9 se embarcarán, en dirección a estas playas los planiferos aparatos. Si el vapor que los conduce no se hunde, dentro de un mes sonará la nota mesta.

La gota de agua...

La gota de agua horada la piedra. — Dices que el monolito que sostiene la clepsidra, ostenta en su centro mismo un como ombligo profundo, originado por el caer acuoso y monorrítico del tiempo.

Pero es indudable que no hay regla sin excepción.

Los animales sueltos en la Avenida General Flores — que no son de piedra — han recibido toda clase de goteras sin que hasta ahora lamenten perforación alguna. — Permanecen intactos y firmes como el *bataillon Palma*. La diaria gota de agua de cuanta protesta se formula, no horada el peludo cuero de los bichitos.

Si esto continúa, será el caso de salir con una de esas varitas tradicionales que picanean y hacen andar al buey por más lardo que sea y por más agua turbia que beba.

Don Francisco Bustillo

Hoy nos visitó, de regreso de una larga gira por el departamento, el diputado nacional señor Francisco Bustillo. — El señor Bustillo lleva muchos pedidos en su cartera, que hará conocer a la Cámara de Representantes. Entre ellos recordamos: el del vecindario de José P. Varela, solicitando instalación de Oficinas de Rentas; uno del Pueblo Mariscal, pidiendo la creación de una Sala de Auxilios; gestiones de los empleados del correo de esta ciudad para que se active el Presupuesto de Correos.

El diputado amigo siguió esta tarde para la capital en compañía de su familia.

CONCEPTOS...

Ha dicho el doctor Mateo Legnani:

«Cada vez que el Partido Colorado realiza un esfuerzo violento, una especie de «match de box» contra las condiciones fatales y contrarias al ideal, sudan.

Eliminanse así agua, sales y toxinas que el diario vivir acumula en sus pletóricas venas. — Gracias a ello se depura la sangre y el organismo mejora su salud.

El vierismo es el último sudor del Partido Colorado. — Dejémosle secar y, luego, a su tiempo, lavemos la piel.

Se trata, seguramente, de un caso común, según nuestros paisanos: el muerto se asusta del degollado...

Luz Eléctrica en Aiguá

De la sesión del Concejo Nacional realizada ayer, extractamos:

Dijo el doctor Herrera que el concejal de Maldonado, don Eduardo Urioste le había manifestado que el vecindario del Aiguá clama por la instalación de un servicio moderno de luz. Como se trata de una localidad importante y en franca prosperidad, se complace en llamar la atención sobre tan justo petitorio al Directorio de las Usinas Eléctricas del Estado.

Football

Para esta noche han sido citados los miembros de la Liga D. de Football, a objeto de tratar la siguiente orden del día:

Asuntos entrados.
Varios informes.

También se reunirá la Convención a efecto de tratar la afiliación de nuestra Liga al Concejo Provisorio de Montevideo.

Ambas reuniones tendrán lugar en los salones de la Asamblea Representativa a las 21 horas.

Sociales

VIAJEROS

Después de encontrarse varios días en ésta partió para la capital el señor Delfin M. Díez.

— Retornó a la capital el joven Servando Ferreira.

— Para Montevideo, después de ser por varios días nuestro grato huésped, el distinguido correligionario señor Francisco Castro Caravia.

— Regresó a Montevideo el estimado amigo escribano Bernardo Pérez Fourcade.

— En la capital el escribano señor José M. Espinosa.

— En la ciudad el señor Juan José Belo.

— Es nuestro huésped el diputado señor Francisco Bustillo.

— Con procedencia de Solís, desde ayer se encuentra entre nosotros el meritorio y esforzado compañero de causa Aparicio Silveira.

— En la localidad el conocido hacendado don Brigido Bonilla.

— De Montevideo el señor Pablo Quirici.

— Retornó a la capital el señor Andrés Escudero.

— Hoy partió para Marmarajá la señora Magdalena del P. de Nappa.

— Para el mismo punto el señor Luis Fernández y señora.

— Es nuestro huésped el buen correligionario señor Feisardo Fernández, hacendado de Casupá.

AGRADECIMIENTO

Ramiro Calzada y María Luisa B. de Calzada, agradecen las demostraciones de condolencia recibidas en su reciente duelo.

Maravillas del reino de la Botánica

La unión Nupcial de algunas plantas

Mencionemos las ideas ingeniosas de algunas flores muy sencillas en que los esposos nacen, se aman y mueren en la misma corola. El tipo del sistema es bastante conocido: los estambres u órganos masculinos generalmente débiles y numerosos, están colocados en torno del pistilo robusto y paciente. *«Mariti et uxores uno eodem»*

que *thalamo gaudens*, dice deliciosamente el gran Linneo. Pero la disposición, la forma y las costumbres de esos órganos varían de flor en flor, como si la naturaleza tuviese un pensamiento que aún no puede fijarse o una imaginación que se precia de no repetirse nunca.

Con frecuencia el polen, cuando es maduro, cae naturalmente de los estambres sobre el pistilo; pero a menudo también, pistilo y estambres tienen la misma altura, o éstos se hallan demasiado apartados o el pistilo es dos veces más alto que ellos. Entonces tienen que hacer esfuerzos infinitos para unirse. Ora, como en la Ortiga, los estambres, en el fondo de la corola, permanecen acurrucados sobre su tallo, y en el momento de la fecundación, ésta se dispara como un resorte, y la antera o saco de polen que ocupa su extremo lanza una nube de polvo sobre el estigma. Ora, como en el Agracejo, para que el himeneo no pueda realizarse sino durante las bellas horas de un hermoso día, los estambres, distantes del pistilo, son mantenidos contra las paredes de la flor por el peso de dos glándulas húmedas; el sol aparece, evapora el líquido, y los estambres, desprovistos del lastre, se precipitan sobre el estigma. En otras plantas sucede otra cosa: en las Primaveras, por ejemplo, las hembras son unas veces más largas y otras veces más cortas que los machos. En el Lirio, el Tulipán, etc., la esposa, demasiado alta, hace lo que puede para recoger y fijar el polen. Pero el sistema más original y más caprichoso es el de la Ruda *«Ruta graveolens»*, una hierba medicinal bastante mal oliente, de la banda mal llamada de las emenagogas. Los estambres, tranquilos y dóciles en la corola amarilla esperan, puestos en círculo en torno del grueso pistilo. A la hora conyugal, obedecen a la orden de la hembra que hace, al parecer, una especie de llamamiento nominal; uno de los machos se acerca y toca el estigma; luego vienen el tercero, el quinto, el séptimo, el noveno, hasta que ha pasado toda la fila impar. Después, en la fila par, viene el turno del segundo, del cuarto, del sexto, etc. El amor a la voz de mando. Esa flor que sabe contar me parecía tan extraordinaria que en un principio no di crédito a lo que decían de ella los botánicos y quise comprobar más de una vez su sentimiento de los números antes de atreverme a confirmarlo. Noté que raramente se equivoca.

Sería abusivo el multiplicar los ejemplos. Un simple paseo por los campos o los bosques permitirá hacer sobre este punto mil observaciones tan curiosas como las que los botánicos refieren. Pero antes de terminar este capítulo, deseo señalar una última flor, no porque de pruebas de una imaginación muy extraordinaria, sino por la gracia deliciosa y fácilmente comprensible de sus gestos de amor. Es la Nigela de Damasco. (*Nigella damascena*) cuyos nombres vulgares son graciosos: Arañuela en castellano, y en francés: *Cheveux de Venus* (cabellos de Venus), *Diabie dans le buisson* (Diablo en el matorral), *Belle aux cheveux dénoués* (Bella de los cabellos sueltos), etc., esfuerzos felices y conmovedores de la poesía popular para describir una pequeña planta que le place. Se le encuentra en un estado silvestre en el Mediodía, al borde de los caminos y debajo de los olivos, y en el Norte se cultiva con bastante frecuencia en los jardines algo posados de moda. La flor es de un azul pálido

sencilla como una florecilla de cinco reinas vestidas de verde, primitivo, y los «Labellos de Venus, los cabellos sueltos» son las hojas enmarañadas, ternues y ligeras que rodean la corola de un «matorral» de verdura vaporosa. En el nacimiento de la flor, los cinco pistilos, sumamente largos, se hallan estrechamente agrupados en el centro de la corona azul, como

Entonces, en el seno de ese palacio de turquesas y de zafiro, en la dicha de los días estivales, empieza el terrible drama, sin palabras y sin desenla-

CARLOS M. ZEBALLOS
JUDICIAL

IMPORTANTE REMATE DE

5 propiedades - 5!

El 8 de Abril de 1926, a las 4 de la tarde

En el Juzgado Letrado Departamental

- 1.0 Una hectárea de terreno, con frente a la Avenida «General Flores», frente a la Estación Minas del F. C. C. — Base: \$ 555.55.
- 2.0 Un solar de terreno situado en las proximidades de la Estación del Ferrocarril, compuesto de ochocientos sesenta y ocho metros y sesenta decímetros. — Base: \$ 200.00.
- 3.0 Un hermoso chalet en la Avenida «General Flores», próximo a la Estación Minas y a los molinos de los señores Angel Ugarte, Monasterolo y Cia., José Magri y de Scayola; frente a «Villa Paulina». Construcción moderna. Comodidades. Jardín al frente con una buena verja, hall con piso de mosaico, comedor, escritorio, dos dormitorios, cocina, cuarto de baño, aljibe, pozo de balde, etc. — Base: \$ 1.466.67. — Esta propiedad está arrendada con contrato hasta el 1.º de Marzo de 1929. — Da de alquiler anualmente \$ 200, pagadero por anualidades adelantadas.
- 4.0 Dos casitas de material en el «Barrio Bonilla», al lado de la Avenida General Artigas, frente a las pistas de carreras «Artigas» y «Minuana». El terreno se compone de 1555 metros 75 decímetros. — Base: \$ 400.
- 5.0 Un espléndido solar de terreno en la calle Batlle y Ordóñez entre las de Aiguá y Rocha. Área: 490 metros. — Base: \$ 200.
- 6.0 Todas las cuentas no cobradas y que se adeudan al fallido. Las cuentas a rematarse se encuentran en poder del Síndico don Nemesio Urruela hasta el día del remate.

TODO DE ACUERDO CON EL SIGUIENTE EDICTO:

REMATE PÚBLICO - Por disposición del señor Juez Letrado Departamental de Minas, dictado en los autos caratulados «José Scayola. Quebra», se hace saber al público que el día ocho de Abril próximo, a las cuatro de la tarde, en el vestibulo de este Juzgado, por el martillero don Carlos María Zeballos, asistido del Alguacil y Actuario, se va a proceder a la venta de los siguientes bienes:

Primero: Una fracción de terreno situada a inmediaciones de esta ciudad, compuesta de una extensión superficial de una hectárea, que linda por el Norte-Este, en cincuenta metros, con donña Clemencia Bodin de Piña; por el Sud-Este, en igual extensión, con la Avenida General Flores; por el Sud-Este, en doscientos metros, con la nombrada donña Clemencia Bodin de Piña, y por el Norte-Oeste, en igual extensión, con esta misma señora, cuyo inmueble está alorado para el pago del impuesto inmobiliario, en la suma de ochocientos pesos.

Segundo: Un solar de terreno situado en las proximidades de la Estación del Ferrocarril de esta ciudad, compuesto de ochocientos sesenta y ocho metros y sesenta decímetros, que linda por el Norte, en veinte y un metros y cuatrocientos setenta y cinco milímetros, con don Constantino Ugolini; por el Sud, en igual extensión, con don Marcelino Soria; por el Este, en cuarenta metros y cuatrocientos cincuenta milímetros, con terreno del señor José Scayola, y por el Oeste, en igual extensión, con don Angel Ugarte, cuyo inmueble está alorado para el pago de la contribución inmobiliaria, en la suma de trescientos pesos.

Tercero: Un solar de terreno y sus accesorios, situado en las inmediaciones de esta ciudad, el que mide cuarenta metros y cuatrocientos cincuenta milímetros al Este, sobre el camino General Flores, por igual extensión al Oeste, lindando con don Antonio Aguerreberre; por el Norte, en una longitud de veintidós metros y cuatrocientos setenta y cinco milímetros, linda con terrenos de don Constantino Ugolini, y por el Sud, en igual extensión que la precedente, calle por medio, con don Froilán Bruno Beracochea, cuyo inmueble está alorado para el pago del impuesto inmobiliario, en la suma de dos mil doscientos pesos.

Cuarto: Un terreno con dos casitas de material en él construidas, ubicado en el Barrio Bonilla de esta ciudad, señalado con el número cuarenta y dos en el plano del agrimensor Rómulo Ibargoyen, compuesto de mil trescientos cincuenta y cinco metros, setenta y cinco decímetros cuadrados, que linda, según plano: al Norte-Este, en cuarenta y dos metros cincuenta centímetros, con el solar número cuarenta; al Sud-Este, en igual extensión, con el solar número cuarenta y cuatro; al Norte-Oeste, en treinta y un metros noventa centímetros, con el solar número cuarenta y uno, y al Sud-Este, da frente en igual extensión a la calle sin nombre, cuyo inmueble ha sido avaluado en la suma de seiscientos pesos.

Quinto: Un terreno con sus mejoras (según título), situado en la manzana número cien de esta ciudad, compuesto de una extensión superficial de cuatrocientos noventa metros, que linda por el Norte-Este, en noventa metros de frente, con la calle José Batlle y Ordóñez; por el Sud-Este, en igual extensión, linda con don Vicente Venditti; por el Norte-Oeste, en treinta y cinco metros, linda con don Juan Ferreira, y por el Sud-Este, en igual extensión, con don Jorge Gussone, el que está empadronado con el número mil treinta y seis y alorado para el pago del impuesto inmobiliario en la suma de trescientos pesos.

Sexto: Todas las cuentas no cobradas y que se adeudan al fallido, las que detallará en el acto de la venta el señor Rematador.

Se previene: Que la venta de los bienes raíces será al mejor postor y por precio que exceda de las dos terceras partes de sus respectivos aforos para el pago de la Contribución Inmobiliaria y su avaluación, que los créditos a rematarse serán sólo al mejor postor. Que los mejores postores que resulten obrarán el diez por ciento de las ofertas en el acto de ser aceptadas en garantía de las mismas; que los gastos de escrituras de compromiso y escrituras definitivas, respectivas, serán de cuenta de los compradores, lo mismo que los gastos de certificados; que los títulos y demás antecedentes se encuentran en la Oficina Actuarial a disposición de los interesados en días y horas hábiles y que las cuentas a rematarse se encuentran en poder del Síndico D. Nemesio Urruela hasta el día del remate. Y a los efectos del caso se hace esta publicación durante quince días. — Minas, Marzo 1.º de 1926. Fr. H. Ortiz, Actuario.

V. 8-1-26



PASTA STRAUCH

EL SARNIFUGO PERFECTO

ECONÓMICO EFICAZ - SEGURO

ce, de la espera impotente, inútil e inmóvil. Pero las horas transcurren, que son los años de la flor. El brillo de ésta se empaña, los pétalos empiezan a desprenderse, y el orgullo de las grandes reinas, bajo el peso de la vida, parece replegarse. En un momento dado, como si obedecieran a la consigna secreta e irresistible del amor, que considera la prueba suficiente, con un movimiento concertado y simétrico, comparable a las armoniosas parábolas de un quintuplo surtidor de agua que vuelve a caer en la taza, todas se inclinan a la vez y recogen graciosamente de labios de sus humildes amantes el polvo de oro del beso nupcial.

Mauricio Maeterlinck.

Asociación Fraternidad

SUCURSAL MINAS

Se hace saber a los interesados que desde el 15 del corriente las horas de Oficina, para sacar órdenes, será de 13 a 16 todos los días hábiles, menos los sábados que será de 9 a 11 Minas, Marzo 4 de 1926.

El DIRECTORIO LOCAL
Calle F. Sánchez 364

Inspección D. del Trabajo

F. SANCHEZ 364

Se hace saber al público que desde el 15 del corriente las horas de Oficina serán de 13 a 16.

Los Sábados de 9 a 11.
Minas, Marzo 4 de 1926.

Julio B. Sosa

Señora:

¿

?

Es para Vd.

buena y hacendosa madre.

Juzgado Letrado Departamental

Juez: Dr. Eduardo Artecona.
Fiscal: Dr. Fermín Huertas Berro.

TRAMITE CIVIL

Día 6 de Abril de 1926

Pedro L. de Brun.
Salustiana Giménez.
Antonio Duomarco.
Rosa Marino c/ Juan J. Folgueras.

Cornelio C. Martínez.
Belarmino Malaguez.
Marcelino Espiga.
Braulio Inzaurre de Núñez.
Jacinta L. Cano c/ Luis L. Oraizón.

Manuel Silvestre Ayala.
Sinforsosa Denis de Aguilar.
Miguel Carreras.
Criminales 28.
Interlocutorias 2.

J. H. ORTIZ.

Actuario.

Mancha de tinta

I

Estaba una noche yo
Sin compañía ninguna,
Cuando en un rayo de luna
Un ángel rubio bajó.
Mojó mi pluma y escribió,
Plegó el papel y me dijo:
«Aquí están los nombres, hijo,
De los que ruegan por tí.
Después... ¡voló sobre mí
Como un blanco crucifijo!

II

Fué tan fuerte mi emoción,
Que, sin hacer su lectura,
La celestial escritura
Cubrí de intenso borrón.
Lleno de tribulación
Cojí rasante cincel,
A fin de raspar aquel
¡Temeroso espumarajo...
Y en lo mejor del trabajo
Se me desgarró el papel!

III

¡Pensé morir... Resonantes
Las dos sienes me latían...
¿Cuáles y cuantos serían
Los nombres escritos antes?
Y en un mar de interrogantes
El alma flotando alerta,
Puse mi faz en la puerta
Del paterno rancho mío...
¡Y el rancho estaba vacío
Sobre la pampa desierta!

IV

Con el perro delincuente
Que regresa con la aurora,
Ecnado a la puerta llora
Largamente, amargamente:
En la tapera doliente
Que fué mi torre patricia,
El Día de la Justicia
Me hubiese encontrado
[el mundo,
Aguardando gemebundo
Como el can, una caricia.

V

o besando el umbral
De las ruinas de mi rancho...

¡Cunas rotas, en el ancho,
Sollozante pajonal...
No sé qué fiebre imperial
Me invadió de tal manera,
Que me impuse aunque
[debiera
Valerme de cualquier medio,
De aquel borrón sin remedio
Sacar la luz toda entera

VI

Y medité: «Pudo ser
La nómina del enjambre,
Del cardumen muerto
[de hambre
Que invadía mi taller.»
Y comence a recorrer
Las cuevas del proletario:
Pero, el afán libertario;
Deshumaniza al ilota...
¡Y pasé por la picota
De un bestial vocabulario!

VII

Los amigos... «¡Que no sea,
Dije por soberbias mías!»
Y anduve, noches y días,
De la ciudad a la aldea.
¡Como al poner una atea
Sobre una planta de trigo,
Por el trigal sin abrigo
Rueda la conflagración,
Fué cundiendo la Traición
De un amigo en otro amigo!

VIII

Tremé; circulé la vista,
Como pidiendo contacto:
Solo quedaba lo abstracto
Para restaurar la lista.
Como celebrado artista
Fijé pomposo cartel...
Y vino el orbe en tropel
Para gritarme entusiasta:
«¡A los necios de tu casta
Les sobra con un laurel!»

IX

Por una incongruencia rara
O más bien, por cobardía,
De un corazón yo quería
No tener conciencia clara:
La pira secreta, el ara
Donde oficia todo ser,
Solo, sin dejar ver,
En lo callado y obscuro...
¡Lo más torpe y lo más puro:
Los besos de una mujer!

X

Más pensé de pronto: «Nó;
Más hoy, más luego,
[es lo mismo.
¡Quiero sonar el abismo
De la que gobierno yo!»
Llamé, gemí... ¡No salió!...
Aullé como hambrienta loba;
En sus puertas de caoba
Grabé con sangre su nombre...
¡Y entre besos gritó un
[hombre:
«Cambió de rey esta alcoba!»

XI

¡Qué blasfemia formidabile
Desafiando a Dios en seco,
Me brotó del antro hueco
De mi pecho miserable!
¡Roto estaba el postre cable
Y el bajel roto en astillas!
¡Desplomado de rodillas
Me sentía centro y polo
Del más frío, del más sólo
Mar sin fondo y sin orillas!

XII

Y sonámbulo, sombrío,
Como un crónico sin cura
Que ya tiene la tonsura
De la sombra y el vacío,
Tomé la senda del río
Buscando la paz, lo inerte,
El refugio, el contrafuerte,
La navegación del dolor...
¡Me pensé que la mejor
Es la vida de la muerte!

XIII

Pisé la playa; y al ver
Rodar las ondas serenas,
Me paralizó las venas
La enormidad del No-ser;
Y quise a vivir volver,
Presa de espanto cervical;
Pero, una fuerza fatal
Me sumergía... ¡y a ratos,
Vibraban los pizzicatos
De una risa universal!

XIV

Muerto... ¡sí, yo estuve
[muerto!...
Ya sin la vil sobreveste,
Busqué la ciudad celeste
Que es recompensa;
[y es puerto.
Me hundi en el éter desierto
Como paloma extraviada,
Hasta divisar dorada
Luminosa Puerta Pia...
¡Y al acercarme, no había
Ni luz, ni puerta, ni nada!

XV

Desde aquella enorme cuita,
En las más solemne calma,
Otra vez reside mi alma
Dentro mi calma maldita.
Allí está, la pobrecita,
Sin ensayar ningún vuelo,
Como la monja en su velo,
Como el reo en su cadalso;
Pues sabe que todo es falso...
¡Cuando lo dispone el cielo!

XVI

Y como el can delincuente
Que regresa con la aurora,
Lamiendo la puerta llora
Largamente, amargamente:
En mi covacha doliente
Y acurrado en su juicio,
Tal vez, el Día del Juicio
Me habrá de encontrar
[el mundo,

Como un triste, gemebundo,
Palpitante desperdicio!

ALMAFUERTE.

IMPRENTITA SE VENDE

Con materiales para imprimir uno o dos periódicos de cuatro páginas.
Tratar en:
CANELONES, 675
Minas

LA TARDE

Talleres Gráficos.

Impresiones a varias tintas. Materiales modernos. La casa está en condiciones de poder hacer cualquier trabajo por difícil que sea. Pues esta empresa cuenta con personal competente.

SE INAUGURÓ la

Foto 'Darelli'
De Justo D. Darelli
(ARTISTA PINTOR)

Calle Dr. Anibal del Campo
entre Solís y Treinta y Tres

Se Vende una casa en la calle 333. Tratar en esta imprenta.

Amortiguadores

de gran suspensión para Ford nuevo modelo
\$ 28.50 colocados
FRANCISCO DI BIASE
Florencio Sánchez N.º 525
Teléfono 500. Minas

Una chiva

Fué encontrada hace unos días y se encuentra a disposición de quien justifique ser su dueño.
Ocurrir a esta imprenta o ver a Misote en calle Williman.

SE COMPREN Pianos de estudio usados. Dirijirse por carta ofreciendo marcas y precios a Ricardo Smith. Calle J. Requena 1446. Montevideo, que pasará a verlos en la semana de turismo.
V. 3 Abril

Good Year

ha rebajado sus precios grandemente.
CONSULTE EL AGENTE LOCAL FRANCISCO DI BIASE. — TELEFONO 500.

CLASES DE MATEMÁTICAS

TRIGONOMETRIA, GEOMETRIA DEL ESPACIO, GEOMETRIA DESCRIPTIVA, ALGEBRA Y ARITMETICA

Enseñanza rápida. Proficuos resultados, aun para aquellos que se creen sin condiciones. Método único para obtener el sumun de provecho! — «La dificultad para vuestro aprendizaje no debéis hacerla hija de vuestra falta de condiciones, pero sí, de vuestro modo profano de razonar!» — Jamás sabréis matemáticas si no aprendéis a razonar. — He aquí todo el arte! ESCRITORIO: 18 DE JULIO Núm. 620 — MINAS

Todos los artículos citados en el catálogo ilustrado de Pallas Ferrando, pueden solicitarse en nuestra casa.

GARMENDIA Y CIA.

Farmacia y Drogueria.

Laboratorio de Análisis Clínicos

Director Técnico: Adolfo R. Garré
Ex-encargado del laboratorio del Hospital Dr. Pedro Vique.

Bacteriología, Química, Hematología, Suero, reacciones de Wasserman, reacciones de Weinberg y de Cassoni para el quiste hidático, auto vacunas, transfusiones de sangre.

Acaba de instalarse en la calle 25 de Mayo 459 esq. Solís. Teléfono N.º 22.

José Civitate
Médico Cirujano-Partero Especialmente obstetricia José P. Varela.

Eduardo Loedel
Médico CIRUJANO
Domingo Pérez 459 Minas

Juan Pablo Dornaleche
Médico CIRUJANO
Solís 619 Minas

Alberto Podestá Carnelli
Médico CIRUJANO-PARTERO José P. Varela, Dpto. Minas

Carlos I. Ladereche
Médico CIRUJANO
Calle 33 No. 708 Minas

Coralio Capillas
Médico CIRUJANO
25 de Mayo esquina W. Beltrán Teléfono 101

Antonio Luis Borrás
Médico CIRUJANO
W. Beltrán, 56 Minas

Luis P. Gómez
Médico CIRUJANO
Consultas de 2 a 4. B. Ordóñez N.º 802 Minas

Roquelina Lupi Helguera
QUÍMICA
Williman 537 Minas

Tomás Arrospide
ABOGADO
Lavalleya 505 Minas

Emeterio Arrospide
ESCRIBANO
José E. Rodó 490 Minas

José Armendáriz
ESCRIBANO
W. BELTRAN N.º 613 Minas

Pedro del Barrio
ESCRIBANO
de Mayo 635 Minas

Pedro O. Machado
AGRIENSOR
Calle 25 de Mayo
Baille y Ordóñez.

Agustín Beraza
CIRUJANO DENTISTA
25 de Mayo 607 Minas

Luis Dreyer
Cirujano-Dentista
Tiene consultorio en Zapicán y Maria Albina—José P. Varela.

Julio Casas Araújo
DENTISTA
18 de Julio 621 Minas

Pedro F. Garófalo
DENTISTA
Florencio Sánchez 631 Minas

Angela C. de Caram
PARTERA
Calle Domingo Perez 531 Minas

Amalia Olavarria
PARTERA
Consultas de 3 a 4
calle 33, 604 casi Esq. Dgo. Pérez

Atanasio Requena Muñoz

Rematador y Agente de Negocios.— Minas

Considerando que la seca ha terminado y que los señores invernadores, como medida aconsejada por el buen sentido, surtirán recién en la segunda quincena de Mayo sus invernadas con el fin de dejarlas empastar, realizaremos en día de aquella que próximamente anunciaremos una

FERIA GANADERA en Calera de Fuentes

Estancia de Dña. Rosa F. de Prado

ocupada actualmente por

Don Ramón María Olivera

Trataremos de que concurren buenos lotes de novillos en clase y edad.

Grandes comodidades para la concurrencia y los ganados.

INFORMES AL REMATADOR
Minas

DESEO comprar dos casas chicas, y una grande, en calle céntrica. La primera a pagar a plazos.

Tratar con Horacio Fernández. Calle José Batlle y Ordóñez N.º 667 al 669.

AVISO

Se vende un campo sito en Campanero, 1.ª Sección de este Departamento compuesto de unas 240 hectáreas, dividido en varios potreros y chacra; con alambrados de primera calidad; buenas poblaciones y aguadas permanentes. — Para tratar en esta ciudad, calle doctor Anibal del Campo N.º 725.

SE ALQUILA

Un chalet próximo a la Estación 1 terraza, hall, 5 piezas, cuarto de baño, cocina, garage, jardín, quinta, aljibe y pozo. Todo el servicio por dentro. — Tratar: 18 de Julio, 620.

SE ARRIENDAN

Se arriendan 30 fracciones comunes de buen campo para pastoreo y agricultura, situado en Caperuzas, 2.ª sección del Departamento. — Darán informes en esta imprenta.

Arrendamiento

Campo disponible en la costa de Marmarajá 8.ª sección de Minas, especial para invernadero, 428 hectáreas en dos potreros con arboleda y aguadas permanentes, alambrados de 7 hilos nuevos.

Tratar: Diego H. Lamas. Defensa 1742. Montevideo.

Asociación Fraternidad

Sucursal Minas

Florencio Sánchez 364

Se hace saber a los interesados que desde el 15 del corriente, el horario de oficina será de 15 a 16, todos los días hábiles.

Minas, Noviembre 3 de 1925

Julio B. Sosa,
Administrador.

Asociación Fraternidad

SUCURSAL MINAS

Se hace saber a los interesados que desde el 15 del corriente las horas de Oficina, para sacar órdenes, será de 15 a 16 todos los días hábiles, menos los sábados que será de 9 a 11 Minas, Marzo 4 de 1926.

El DIRECTORIO LOCAL
Calle F. Sánchez 364

Inspección D. del Trabajo

F. SANCHEZ 364

Se hace saber al público que desde el 15 del corriente las horas de Oficina serán de 15 a 16.

Los Sábados de 9 a 11.

Minas, Marzo 4 de 1926.

Julio B. Sosa,

Concejo de Administración Deptal. de Minas

Sección de Cementerios.—Reducción restos Zona Indio

Cementerio del Este

Se hace saber a los interesados que habiendo vencido el término de CINCO AÑOS como tiempo de duración de las sepulturas efectuadas en el año 1920 en la zona endémica del Cementerio del Este, deben aquellos proceder a la reducción de práctica de acuerdo

con lo estipulado por la Ordenanza de Cementerios en vigencia, a cuyo efecto se da un plazo de TRES MESES, a contar desde la fecha de la presente publicación. — En caso contrario, los restos serán depositados confundidos en el Osario Común del expresado cementerio. Minas, Marzo 11 de 1926.

J. GINESTA NAVARRO,
Secretario.

V-12-4-26

Concejo de Administración Deptal. de Minas

Sección de Cementerios (Reducción restos en Nichos C. del Este)

Se hace saber a los interesados que habiendo vencido el término de arrendamiento por cinco años, de los nichos del Cementerio del Este Nos. 157-158-161-162-167-168 y 169, en los que se encuentran inhumados los restos de QUINTANA ESPIGA DE FERNANDEZ, PAULINO BARRERO, GUILLERMINA ARRIOLA DE LEÓN, MARTÍN JACINTO URBALDO, FRANCISCO MARIA BUCKDONI, SOFIA CEJAS y JUAN M. DE MACHIN, dichos restos deberán ser reducidos o procederse al realquilamiento de sus respectivos nichos, a cuyo efecto se da un plazo de treinta días a contar desde la fecha de la presente publicación, pues en caso contrario esos despojos serán depositados confundidos en el Osario Común del expresado Cementerio. Minas, Marzo 11 de 1926.

J. GINESTA NAVARRO,
Secretario.

V-12-4-26

Concejo de Administración Departamental de Minas

(Sección de Cementerios).—2.ª Copia de Título Nicho Cementerio Central.

Se hace saber al público que ante las oficinas de este Concejo Departamental se ha presentado don ARTURO DE CAMPO, solicitando una segunda copia del título del nicho N.º 91 del Cementerio Central de esta ciudad, por extravío de la primitiva, a nombre de ANTONIO DE CAMPO, padre del solicitante y propietario del expresado bien, según lo expresa el escrito presentado.

Y no habiendo antecedentes en el Archivo de este Concejo, que acrediten esta propiedad, se hace esta publicación por el término de TREINTA DÍAS, a contar desde la fecha, a efecto de que los que deseen hacer oposición a lo solicitado, con los justificativos del caso, se presenten a exponerla, de acuerdo con lo dispuesto por la Ordenanza de Cementerios en vigencia.

Minas, Marzo 12 de 1926.

J. GINESTA NAVARRO,
Secretario.

V. 15 de Ab.

Concejo de Administración Departamental de Minas.

NUEVO HORARIO

Se hace saber al público que desde el próximo 1.º de Abril y hasta nueva disposición, registrará en las oficinas centrales de este Concejo Departamental el siguiente horario: Días hábiles: de 15 a 17 y 50 horas. Idem sábados: de 8 a 12 horas.

Sección de Cementerios — Días hábiles y feriados: de 10 a 11 horas. Idem sábados: de 11 a 15 horas.

Minas, Marzo 25 de 1926

J. Ginesta Navarro,
Secretario.

NOTIFICACION EN REBELDIA

De mandato del señor Juez Letrado Departamental doctor don Eduardo Artecona, dictado

en los autos seguidos por doña Anacovia y doña Rosaura Abreu, por investigación de maternidad, se hace saber al público y especialmente a don Crispín Abreu, que en dichos autos se ha dictado la sentencia definitiva siguiente: "1483 Minas, Febrero 25 de 1926. Visto: En primera instancia y para definitiva este juicio iniciado por don José María Espinosa, en representación de Anacovia Abreu, contra Crispín Abreu por investigación de maternidad. — RESULTANDO: Que a fs. 10 se presentó don José María Espinosa y en la representación que se ha mencionado expresa, que su representada Anacovia Abreu y Rosaura Abreu, eran hijas naturales de doña Cayetana Abreu, que falleció sin reconocerlas como tales hijas; que la referida Cayetana Abreu cuando o a luz a las nombradas Anacovia y Rosaura Abreu era de estado soltera y por lo tanto en las condiciones prescritas por el artículo 227 inciso 1.º del Código Civil; que doña Cayetana Abreu presentaba a su representada y a su hermana Rosaura como sus hijas naturales a sus deudos, amigos y el vecindario de su domicilio en general, quienes la reputaban y reconocían como tales hijas naturales, proveyendo doña Cayetana a la manutención y educación de ellas y su establecimiento de modo competente, durante esos hechos por más de diez años; que de los autos que acompaña y de la partida que obra a fojas cuatro y de los autos sucesorios de Rosaura Abreu, resulta un principio de prueba de los hechos que alega; que para justificar los hechos que expone solicita que se reciba la información que ofrece. Que por auto de fs. 13 se resolvió no hacer lugar a la recepción de la información ofrecida y que el interesado debía iniciar el correspondiente juicio de investigación; que ha solicitado de la parte actora, se citó personalmente como demandado a don Crispín Abreu en su carácter de hermano de Rosaura Abreu y por edictos a todos los que se consideraran con derecho; que no habiéndose presentado ninguno a la citación que se hizo por edictos, se siguió el juicio con el referido don Crispín Abreu, el que fué declarado rebelde por auto de fs. 40, dándosele traslado de la demanda a fs. 51 y siendo acusado de rebeldía a fs. 60; que la actora presentó el escrito de réplica fs. 65, ratificándose en todo lo expuesto en la demanda y acusándose en rebeldía al demandado por el escrito de réplica a fs. 67; RESULTANDO: Que abierto este juicio a prueba se produjo la que corre agregada de fs. 74 a fs. 78, toda de cargo de la actora, certificado de fs. 79. Que la parte actora presentó su alegato a fs. 80, siendo el demandado acusado en rebeldía a fs. 82, y oído el señor Agente Fiscal se expidió a fs. 85, manifestando que no se opone a que se dé por justificada la posesión notoria de estado invocada por la actora respecto a doña Cayetana Abreu; CONSIDERANDO: Que el artículo 235, último inciso, del Código Civil establece como reconocimiento tácito de hijo natural la constatación ante Juez competente, de la posesión notoria del estado civil de hijo natural de conformidad con los artículos 44, 46, 47, 48 del mismo Código; que con la prueba endida—en autos consistente en las declaraciones de Olegario Benítez, Manuel Tellesneza, Lucas Fernández e Isidro Guerra y lo que se desprende de la escritura cesión que obra a fs. 4 y las partidas de bautismo de fs. 8 y 9 se ha justificado plenamente los hechos que requiere las disposiciones legales mencionadas por el reconocimiento tácito, es decir que doña Cayetana Abreu presentó a la actora y a su hermana Ro-

saura como sus hijas naturales a sus parientes y amigos, que siempre las tuvo en ese carácter e invocando su calidad de madre las mandavo y educó y en ese concepto eran recibidas por los parientes de doña Cayetana y por el vecindario en general, siendo bautizadas por ella misma como tales hijas; que esos hechos duraron mucho más de los diez años exigidos por el Código Civil. Que en consecuencia debe declararse que Anacovia y Rosaura Abreu tienen en su favor la posesión notoria de su estado civil de hijas naturales de Cayetana Abreu. Por estos fundamentos, definitivamente, juzgando, fallo: Declarando que Anacovia y Rosaura Abreu son hijas naturales de Cayetana Abreu, sin especial condenación en costas. Ejecutoriada que sea esta sentencia, archívese el expediente. Eduardo Artecona. — Lo proveyó y firmó el señor Juez Letrado Departamental doctor don Eduardo Artecona, en Minas, a veintifres de Febrero de mil novecientos veintiseis; doy fé. Felipe H. Ortiz, E. P." Y a los efectos del artículo ochocientos cuarenta y nueve del Código de Procedimiento Civil, se verifica esta publicación por el término de quince días. — Minas, Marzo de mil novecientos veintiseis. Felipe H. Ortiz, Actuario."

EDICTO

Por disposición del señor Juez Letrado Departamental de Minas se hace saber al público la apertura de la sucesión de don MANUEL VILLADEAMIGO, citándose a la vez a todos los que por cualquier título se con-

sideren con derecho a los bienes fincados, para que dentro del término de treinta días comparezcan ante este Juzgado a deducirlos. — Minas, Marzo 22 de 1926. — Felipe H. Ortiz, Actuario.

EDICTO. — Por disposición del señor Juez Letrado de Minas se hace saber al público la apertura de la sucesión de don PAULINO GUERRA, citándose a la vez a todos los que por cualquier título se consideren con derecho a los bienes fincados, para que dentro del término de treinta días comparezcan ante este Juzgado a deducirlos. — Minas, Febrero de 1926.

Felipe H. Ortiz,
Actuario

REHABILITACION

Por disposición del señor Juez Letrado Departamental de Minas se hace saber al público, que por sentencia de fecha diez y siete del corriente, dictada en los autos

HERMENEGILDO ARAUJO-REHABILITACION se ha declarado rehabilitado el comerciante Hernenegildo Araujo sobre quien pesaba declaración de quiebra. — Y a los efectos del artículo mil seiscientos ochenta del Código de Comercio se hace esta publicación por el término de treinta días. Minas, Febrero de 1926.

FELIPE H. ORTIZ,
Actuario

V 273

EDICTO

Por disposición del señor Juez Letrado Departamental de Minas se hace saber al público la apertura de la sucesión de don CORNELIO CIPRIANO MARTÍNEZ, citándose a la vez a todos los que por cualquier título se consideren con derecho a los bienes fincados, para que dentro del término de treinta días comparezcan ante este Juzgado a deducirlos.

Minas, Febrero 22 de 1926.
Felipe H. Ortiz.—Actuario.



PASTA STRAUCH

EL SARNIFUGO PERFECTO
ECONÓMICO EFICAZ - SEGURO

Gran sorteo de una máquina

New-Home

Entre los cien compradores de la afamada creta OBISPO

A cada comprador de una pieza de creta OBISPO se les regalará un boleto numerado que se sorteará en combinación con la Lotería de Caridad.

Excusamos recomendar la calidad de la tela Obispo y la máquina de coser y bordar New-Home porque sus marcas son suficiente garantía

Nada de engaño.

NOTA: Con 15 de anticipación se hará saber por la prensa a los interesados el día del sorteo.

A LA CIUDAD DE MINAS - de - Francisco Larrañaga



TALLER MECANICO DE Salvador Carbonell

Se Trastadó a su local propio:
Calle Anibal del Campo Esq. Brígido Silveira

NAFTA - ACEITES - ACCESORIOS
Repuestos Ford legítimos

Los adelantos de la Radio-Telefonía

Son desconocidos para los que no tienen Receptor; sin embargo, son maravillosos.

Hable con nosotros.

Se lo demostraremos.

mos.

Con esta Radiola, importada por la General Electric, de la cual somos únicos agentes, se recibe de las Estaciones más lejanas, sin antena, ni tierra ES TRANSPORTABLE. Ya pasó el tiempo en que para tener un buen Receptor era necesario pagar precios fabulosos. Hoy por unos cuantos pesos le vendemos instalado y garantido un Receptor capaz de satisfacer al más exigente y de alcanzar las más largas distancias.

DEL BARRIO Hnos. - Minas