PORTE PAGO

EL SIGLO

EDICION DE 20 PAGINAS

Año L.--Núm. 14,383 — Montevideo, Domingo 25 de Agosto de 1912 — Redacción y Administración, Rincón 154 al 158

EL SIGLO

ORGANO DE LAS CLASES PRODUCTORAS

Director: JUAN ANDRES RAMIREZ

COLABORADORES

Doctor Carlos María de Pena
" Martín C. Martínez.
" José Irureta Goyena

Los colaboradores no tienen solidaridad con las opiniones de la dirección, ni ésta con las que aquellos emitan.

DIARIO DE LA MAÑANA
FUNDADO EN EL AÑO 1863

Precio del ejemplar: 4 centésimos

TARIFA DE SUSCRIPCION

		Capital é interior	Exterior
Por un mes.	$	1.00	1.50
" tres meses.	"	3.00	4.50
" seis meses.	"	5.50	8.50
" un año.	"	10.00	16.00

EL SIGLO se envía directamente por correo á toda persona que lo solicite, debiendo acompañar el importe de la suscripción adelantado que le corresponda por el tiempo que se pida de acuerdo con la tarifa que precede.

Los pedidos para el interior de la República, serán atendidos por cualquier número de días á razón de 4 centésimos por ejemplar. El importe de las suscripciones pueden enviarse por las sucursales del Banco de la República por giro postal, por las agencias de transportes ó en estampillas de correo.

Todo lo que se refiere á suscripción, cambio de domicilio ó inserción de avisos, deben dirigirse á la Administración.

Toda otra correspondencia debe ser dirigida á la Dirección.

Gerente: ANDRES CARRIL.

TELÉFONOS

"Cooperativa" . . . . Dirección
" . . . . Administración
"La Uruguaya" N.o 480 . Dirección
" N.o 323 . Administración

NOTA—Se ruega á las personas que pidan comunicación lo hagan á la oficina que corresponda, para evitar demoras.

LA GERENCIA.

AGENTES DE AVISOS EN EL EXTERIOR

En Francia, Inglaterra, Bélgica y Suiza: L. Mayence y Cía, rue Fronchet 9 (París).

En Buenos Aires, para avisos y suscripciones: H. I. Black y Ca. San Martín 235

INDICADOR

JUZGADOS DE PAZ

1.a sección, Plaza Independencia 72, (Norte), Enrique de León.—2.a id, Treinta y Tres 97, José Puig y Maciel.—3.a id, Sarandí 281, Juan B. Brown.—4.a id, Liniers 183, Alfredo Costa Gutiérrez.—5.a id, Yaguarón 356, Horacio D. Vigil.—6.a id, 18 de Julio esquina Yaguarón, César Schiaffino.—7.a, id, Cordón, Magallanes 1226, José M. Reyes Lerena.—8.a id, Aguada, Agraciada 397 (altos), Arturo Semería.—9.a id, Villa Colón, Julio Ruiz.—10.a id, Villa de la Unión, 18 de Julio, Eduardo Artecona.—11.a id, Maroñas, 18 de Julio 527a, Juan Villalengua.—12.a id, Reducto, San Fructuoso 51, Rodolfo Brunel Solsona.—13.a id, Villa del Cerro, Grecia 140, Sebastián Robaina.—14.a id, Paso del Molino, Olivos 51a, Pablo R. Lamela.—15.a id, Tres Cruces, Lavalleja 88, Ventura Fernández.—16.a id, Barra de Santa Lucía, José L. Sachi.—17.a id, Migueléte, Paso de Mendoza, Ramón Zaballa.—18.a id, Pocitos, Joaquín Requena 130, Vicente Borro.—19.a id, Justicia número 106, Antonio R. de S. Bastos.—20.a id, Pantanoso, Continuación Agraciada 104, Carlos E. Muñoz.—21.a id, Sayago, Millán y Raffo, Julio Arizaga.

ASISTENCIA PUBLICA

1.a sección, Cerrito 194, de 2 á 3 p. m.—2.a id, 18 de Julio 467, de 8 á 10 a. m.—3.a id, Miguelete 313, de 10 á 11 a. m.—4.a id, Santa Fé 54, de 10 á 11 a. m.—5.a id, Agraciada 913, de 7 á 8 a. m.—6.a id, 18 de Julio 126 (Unión), de 8 á 9 a. m. y de 1 1|2 á 3 p. m.—7.a id, Defensa 52, de 7 y 30 á 9 a. m.—8.a id. Villa del Cerro.

SERRVICIO NOCTURNO DE URGENCIA

Mercedes 223

Horario: de 9 p. m. á 7 a. m.—Teléfonos: Compañía Telefónica de Montevideo N.o 76. (Cordón)—Sociedad Cooperativa Telefónica Nacional N.o 25.

SERVICIO DE VACUNACION

(Gratuito)

Isla de Flores 231.

HOSPITALES

Hospital Maciel: 25 de Mayo entre Maciel y Guaraní.—Id. Militar: 8 de Octubre entre Cibils y Larrañaga.—Id. (Pereira y Rosell) de Niños: Bulevar Artigas y Brandzen.—Id. Italiano: 18 de Julio esquina Bulevar Artigas.—Id. Asilo Español: Avenida General Garibaldi.—Id. Británico: Juan Lindolfo Cuestas 77.—Id. Fermín Ferreira: calle Larrañaga, (Bucco).—Id. Vilardebó: Millán 231.—Id. Asilo Luis Piñeyro del Campo: calle Larravide núm. 79 (Unión).—Consultorio "Gota de Leche", Mercedes núm. 295.

COMISARIAS

De Aduana: 25 de Agosto 274.—1.a sección: 25 de Mayo 85.—2.a id. Camacuá 15.—3.a id. Daymán 112.—4.a id. Cuareim 230.—5.a id. Colonia 300.—6.a id. Constituyente 105 a.—7.a id. Salsipuedes 212.—8.a id. Justicia 123.—9.a id. 18 de Julio 914.—10.a id. Pereira 98 (Pocitos).—11.a id. Agraciada 138.—12.a id. Reducto 172.—13.a id. Avenida General Flores 261.—14.a id. Sierra 86.—15.a id. 18 de Julio 127 (Unión).—16.a id. Pueblo Ituzaingó 121.—17.a id. Camino Mendoza.—18.a id. Agraciada 716.—19.a id. Aurora 81 (Pantanoso).—20.a id. Millán 692.—21.a id. Colón.—22.a id. Camino á Melilla.—23.a id. Camino del Medio (Rincón del Cerro).—24.a d. República Argentina 97, (Cerro).

Correos y Telégrafos Nacionales—Oficina Central: Sarandí 207.

Consejo Nacional de Higiene—Rincón 26.

Asistencia Pública—Dirección General: Rincón 23.—Consejo: Uruguay 41.

Biblioteca Nacional—Caiguá entre Avenida 18 de Julio y Rivera. Horario de invierno: Días hábiles de 1 á 6 p. m.

Museo Nacional—Días de visita jueves y domingos, de 12 m. á 4 p. m. — Buenos Aires y Bartolomé Mitre.

Museo y Biblioteca Pedagógica — Plaza Libertad 22.—Días hábiles de 1 á 5 p. m.

Archivo y Museo Histórico Nacional — Cerrito 265.

Dirección General del Registro Civil — Canelones 143.—Horas de oficina de 11 1|2 a. m. á 4 1|2 p. m.

Oficina de Verificación General de Pesas y Medidas—Piedras 79.

Oficina de Trabajo — Pérez Castellanos núm. 120.

Instituto Metereológico Nacional—Cerrito 2 (3er. piso).

Cuerpo de Bomberos—Yí y San José.—Teléfono Cooperativa.

Casa de Desinfección—Carmen 59.—Teléfono La Uruguaya (Cordón) 523.

Hotel de Inmigrantes — Guayabos 24. (Bella Vista).

Consejo de Protección de Menores—Soriano 63.

Consejo Penitenciario—Convención 87.

Luz Eléctrica—Depósito: Daymán 103. Teléfono La Uruguaya (Central) 1010 y La Cooperativa.

Instalaciones—Daymán 101. — Teléfono La Uruguaya (Central) 125.

Usina Arroyo Seco—Teléfono La Uruguaya (Paso) 118 y La Cooperativa.

Usina Yerbal.

Compañía del Gas—Administración: 25 de Mayo y Juncal.

Aparatos—25 de Mayo 435.

Compañía de Aguas Corrientes—Administración, Zabala 145.—Teléfono La Uruguaya (Central) 348 y La Cooperativa.

Talleres—Colonia y Yaro.—Teléfono La Uruguaya (Cordón) 445 y La Cooperativa.

Dirección de Cementerios—18 de Julio y Avenida de la Paz (Palacio Jackson).—Horario: Días hábiles de 10 a. m. á 5 p. m.—Feriados: de 10 a. m. á 1 p. m.

CONSULADOS EXTRANJEROS EN MONTEVIDEO

Argentina: Solís 48.—Alemania: Piedras 245.—Austria-Hungría: Rincón 79.—Bélgica: Juncal 135.—Bolivia: Misiones 157.—Brasil: 25 de Mayo 257.—Chile: Juan C. Gómez 107.—Colombia: Piedras 138. — Costa Rica: Cerrito 130.—Cuba: Río Negro 121, (2.o piso).—Dinamarca: Cerrito 118. España: Bartolomé Mitre 25.—EE. UU. de Norte América: T. y Tres 59.—Inglaterra: Paraná 22. — Italia: Colón 146. — Méjico: Solís 49.—Noruega: Piedras esquina Solís.—Paraguay: 25 de Mayo 226.—Perú: Colón 107.—Rusia: San José 37.—Suecia: San José 37.—Suiza: 18 de Julio 827b.

FERIAS FRANCAS

Martes—Calles Río Negro y Miguelete.

Miércoles — Larravide y 18 de Julio (Unión).

Jueves—Constituyente y Maldonado.

Viernes—Plazoleta Treinta y Tres y 25 de Agosto.

Sábados—Costado Norte de la Estación de la Transatlántica.

Feria dominical—Calle Yaro.

FERROCARRIL C. DEL URUGUAY

SALIDAS DE CENTRAL

Para Melo—Los lunes, miércoles y viernes, á las 6 de la mañana.

Para Mercedes — Los lunes, miércoles, viernes y sábados, á las 6 y 45 de la mañana.

Para Río Negro—Todos los días á las 7 de la mañana. Los domingos, martes, jueves y sábados á las 8 y 45 de la noche.

Para Minas—Los lunes, miércoles, viernes y sábados á las 7 y 50 de la mañana y los domingos, martes y jueves á las 7 y 55 de la mañana.

Para Nico Pérez—Los lunes, miércoles y viernes á las 6 de la mañana. Los domingos, martes, jueves y sábados á las 8 y 55 de la mañana.

Para Colonia—Los domingos, martes y jueves á las 9 y 25 de la mañana.

Para Maldonado—Todos los días á las 9 y 40 de la mañana.

Para San José—Todos los días á las 9 y 50 de la mañana y á las 5 y 15 de la tarde.

Para San Ramón—Todos los días á las 4 y 45 de la tarde.

Para Pando—Todos los días á las 5 y 30 de la tarde.

Para Santa Lucía—Todos los días á las 6 y 15 de la tarde.

Para Rivera—Los martes, jueves y sábados á las 8 y 45 de la noche.

Para Las Piedras—Todos los días á las 8 y 24 y 11 y 15 de la mañana; 1 y 30, 3 y 30, 1 y 20 y 7 y 15 de la tarde y 9 y 15, 11 y 5 y 12 y 45 de la noche. Los domingos y feriados, solamente, á las 2 y 10 de la tarde.

LLEGADAS A CENTRAL

De Melo—Los martes, jueves y sábados á las 4 y 50 de la tarde.

De Rivera—Los lunes, jueves y sábados á las 6 y 50 de la mañana.

De Pando—Todos los días á las 8 y 49 de la mañana.

De San José—Todos los días á las 9 de la mañana y á las 7 y 50 de la tarde.

De San Ramón—Todos los días á las 10 y 12 de la mañana.

De Maldonado—Todos los días á las 4 y 15 de la tarde.

De Santa Lucía—Todos los días á las 11 y 25 de la mañana.

De Río Negro—Todos los días á las 2 y 5 de la tarde.

De Nico Pérez — Los lunes, miércoles, viernes y domingos á las 2 de la tarde.

De Colonia—Los lunes, miércoles y viernes á las 2 y 55 de la tarde.

De Mercedes—Los martes, jueves, sábados y domingos á las 5 y 35 de la tarde.

De Minas—Los domingos, martes y jueves á las 6 y 10 de la tarde y los lunes, miércoles, viernes y sábados, á las 7 y 5 de la tarde.

De Las Piedras—Todos los días á las 6 y 33, 7 y 23 y 10.31 de la mañana; 1.18, 3, 7, 5.40, 6.41 de la tarde y á las 8.35 y 10.43 de la noche.—Los domingos y feriados, solamente, á las 4 y 22 de la tarde.

CORRESPONDENCIA A SALIR

Madrid, argentino, para Buenos Aires, saldrá hoy á las 10 p. m.

Londres, argentino, para Buenos Aires, saldrá hoy á las 10 p. m.

Hollandia, holandés, para Santos, Río de Janeiro, Lisboa, Vigo, Coruña, Boulogne Sur Mer y Amsterdam, saldrá el 25 del corriente.

La correspondencia se recibirá en Central hasta las 10 p. m. del día 24.

Yonle, inglés, para Tenerife, Plymouth y Londres, saldrá el 27 del corriente.

La correspondencia se recibirá en Central hasta las 10 p. m. del día 26.

Ultima hora kiosko de la Aduana hasta la puesta del sol.

NOTAS.—Hasta nuevo aviso se cerrará un alcance para la República Argentina á las 9 p. m.—En los meses de Noviembre á Mayo inclusive, la correspondencia para Chile y demás países del Pacífico hasta Colombia se encaminará á destino por vía Buenos Aires los días lunes, miércoles y sábados.—Hora de cierre de Valijas 5.45 p. m.—La de Bolivia por vía Buenos Aires (Jujuy) los jueves.—Hora de cierre de Valijas 5.45 p. m.—La de Asunción y Corumbá por vía Buenos Aires (Rosario) los días miércoles y sábados.—Hora de cierre de Valijas 5.45 p. m.—La de Concordia y Uruguayana por vía terrestre los martes, jueves y sábados.—Hora de cierre de Valijas 5.45 p. m.—La de Bagé los mismos días y hora.—La correspondencia depositada en el kiosko de Ultima Hora (Aduana) va fuera de valija y es encaminada á su destino en la misma forma.—La Oficina de Ultima Hora (Aduana) sólo está habilitada para el servicio de correspondencia ordinaria.—Las valijas recomendadas, se cierran con una hora de anticipación á la fijada para el cierre de ordinarias.—Con tres días de anticipación á la salida de vapores se fijan en los pizarrones del Correo Central las escalas que efectuará y la hora definitiva del cierre de valija, en Central y en las sucursales Terrestres y Bolsa.—Del mismo modo se anuncian las suspensiones de salidas.

A NUESTROS SUSCRIPTORES

Todo suscritor á este diario tendrá derecho á publicar gratis durante tres días un aviso de tres líneas de pedido de servicio doméstico, bastando presentar el recibo del último mes de suscripción ó el anual.

ESPECTACULOS

SOLIS—Compañía lírica italiana.—Hoy domingo 25, dos funciones.—De tarde, á las 2.30: "Boheme".—De noche, á las 9 p. m.: "Manon".

URQUIZA—Compañía cómica española. Hoy domingo 25, dos funciones.—De tarde, á las 3: "Malvaloca".—De noche, á las 8.45: "La losa de los sueños"; "El nido".

POLITEAMA—Compañía lírico-dramática nacional.—Hoy domingo 25, dos funciones.—De tarde, á las 3: "Después de misa"; "El pan amargo"; "Caras y Caretas".—De noche, á las 8.15: "El cuneтro"; "El panete"; "El pan amargo"; "Caras y Caretas".

18 DE JULIO—Compañía de zarzuela española, dirigida por don José López Silva.—Hoy domingo 25, dos funciones.—De tarde, á las 3: "Las bribonas"; "Alegría de la Huerta"; "Las gafas negras".—De noche, á las 8.45: "La gatita blanca"; "El cuarteto Pons"; "Molinos de viento".

NACIONAL—Compañía española de zarzuela.—Hoy domingo 25, dos funciones.—De tarde, á las 2 1|2: "La hostería del Laurel"; "Vivir de arriba"; "El fresco de Goya".—De noche, á las 8.30: "El método Gorritz"; "Justicia criolla"; "En el reino de la Macana".

CASINO—Función todas las noches con variados programa.—Los domingos y días festivos matinée.

ROYAL—Función todas las noches.—Espectáculos de variedades.

STELLA D'ITALIA—Compañía Italo-uruguaya, dirigida por Enrique Montefusco.

LEA Vd. ESTOS AVISOS

Hasta 20 palabras, á $ 0.30 por tres publicaciones.

El que quiera realizar cualquier operación rápidamente anúncie en esta sección

Avisos de una línea: $ 0.10 por tres publicaciones

LOS DEL DIA

SERVICIO MÉDICO DE URGENCIA—Soriano 257, entre Yí y Yaguarón. 3788.Sbre.21.

OBRAS EN INGLES Y FRANCES, Colección Nelson completa, recibió Librería y Papelería "El Anticuario" de Brignoli y Ca, 25 de Mayo 314, esquina Ituzaingo.

GRAN BAZAR ENCICLOPEDICO—Avenida La Paz 80.88, entre Cerro Largo y O. del Plata—Conviene á la gente de campaña hacer sus compras en él, por su proximidad á la estación del Ferrocarril. 3868ag31.

ESTANCIAS, CAMPOS EN VENTA Y DINERO—Artigas, 17.057 hectáreas á 32 $; Artigas, 3.922 hectáreas á 30 $; Artigas, 895 hectáreas á 37 $; Salto, 1.320 hectáreas á 28 $; Paysandú, 1.235 hectáreas á 31 $; Paysandú, 3.517 hectáreas á 38 $; Río Negro, 11.677 hectáreas á 58 $; Río Negro, 1.260 1.057 hectáreas á 22 $; Río Negro, 1.260 hectáreas á 32 $; Tacuarembó, 3.202 hectáreas á 28 $; Entre Ríos (R. A.), 21.000 hectáreas á 25 $.—Dinero en hipoteca.—Tengo para colocar sobre campos 277.000 $ al 7 y 9. Tratamos directamente con los interesados. Ocurrir á Eduardo Roca Barragán, Sarandí 128. 3870ag30.

PARA EL HOGAR—Es de suma conveniencia que las damas hacendosas, lean los avisos á continuación:

RICO DESAYUNO—Una cucharada de cacao Royal, en una taza de leche, equivale á una comida.

Droguería y Farmacia Rey, 25 de Mayo 190 al 194.

PARA EL ALMUERZO O CENA—Sopas y purés de Knorr de todas clases de verduras y cereales, para hacer con agua, leche ó caldo, 40 clases distintas.

Droguería y Farmacia Rey, 25 de Mayo 190 al 194.

USTED QUE ES INTELIGENTE—Debe comprar té, y no latas pintadas: nosotros vendemos nuestro te en paquetes originales. Si usted lo prueba, lo tomará siempre.

Droguería y Farmacia Rey, 25 de Mayo 190 al 194.

POSTRE RAPIDO—Con un paquete de Budín Inglés y 1|2 litro de leche, 10 gustos distintos. El paquete $ 0.06.

Droguería y Farmacia Rey, 25 de Mayo 190 al 194.

JAMON SAINT PAUL—Si usted sabe lo que es jamón debe conocer esta marca, cocido y ahumado en latas de 1 2 y 1 jamón.

Droguería y Farmacia Rey, 25 de Mayo 190 al 194.

CAFE MALTE KNEIPP—Nos acaba de llegar una partida y debe apresurarse á pedir. El paquete $0.30.

Droguería y Farmacia Rey, 25 de Mayo 190 al 194.

DESPUES DE LA COMIDA—Nada más delicado que las mentas americanas, pues superan á cualquier bombón. La caja $ 0.25.

Droguería y Farmacia Rey, 25 de Mayo 190 al 194.

DULCE DE COCO—Se prepara en cinco minutos con la cocoa-nut. Latas de 1|2 kilo $ 0.30.

Droguería y Farmacia Rey, 25 de Mayo 190 al 194.

PARA SU BEBE—Le ofrecemos una lata de avena ó de sanavena de Knorr, si usted quiere criarlo hermoso. El tarro $ 0.40.

Droguería y Farmacia Rey, 25 de Mayo 190 al 194.

PARA SUS NENES—Son riquísimas las galletitas Knorr de avena y cebada. La lata $ 0.40.

Droguería y Farmacia Rey, 25 de Mayo 190 al 194.

UN LITRO DE VINO POR 1 CTS.—Lo hace usted mismo con nuestro polvo de vino Eros. El paquete para 10 litros $ 0.10 y para 100 litros $ 0.50.

Droguería y Farmacia Rey, 25 de Mayo 190 al 194.

CADBURY'S—Bombones, tabletas con crema, biscuit, etc., siempre tenemos existencia.

Droguería y Farmacia Rey, 25 de Mayo 190 al 194.

LAS SEÑORAS que no se pintan, usan la crema helada. El tarro $ 0.50.

Droguería y Farmacia Rey, 25 de Mayo 190 al 194.

PARA LOS BARRITOS Y PECAS EN LA CARA, la Crema Royal en tarros de $ 0.30.

Droguería y Farmacia Rey, 25 de Mayo 190 al 194.

MANOS BLANCAS Y SUAVES—Se obtiene con la Jalea Royal de miel y almendras. El tarro $ 0.60.

Droguería y Farmacia Rey, 25 de Mayo 190 al 194.

EN EL PAÑUELO Y EL BAÑO—Agua colonia Royal en frascos de $ 0.50 á $ 1.50.

Droguería y Farmacia Rey, 25 de Mayo 190 al 194.

ANTEOJOS Y LENTES—Con cristales hechos especialmente para su vista con monturas de níquel, plata ú oro desde $ 1 en adelante. Consultorio y taller en la casa.

Droguería y Farmacia Rey, 25 de Mayo 190 al 194.

EN EL TEATRO Y EN EL CAMPO—Gemelos especiales en carey, cuero y oro.

Droguería y Farmacia Rey, 25 de Mayo 190 al 194.

CARAMELOS INGLESES — 60 gustos distintos con premios en cada tarro y con doble tapa de rosca. El tarro $ 0.25.

Droguería y Farmacia Rey, 25 de Mayo 190 al 194.

PARA ENGORDAR—Facilitamos folletos con tratamientos especiales para engordar.

Droguería y Farmacia Rey, 25 de Mayo 190 al 194.

PARA ADELGAZAR—Facilitamos folletos con régimen especial para adelgazar.

Droguería y Farmacia Rey, 25 de Mayo 190 al 194.

DOLOR DE MUELAS—Una gota de dentol Jacquet en la muela enferma, alivia inmediatamente.

Droguería y Farmacia Rey, 25 de Mayo 190 al 194.

DOLOR DE CABEZA—1 pastilla de cefalina la cura inmediatamente.

Droguería y Farmacia Rey, 25 de Mayo 190 al 194.

CALLOS Y JUANETES—El callicida Eros los hace desaparecer rapidamente.

Droguería y Farmacia Rey, 25 de Mayo 190 al 194.

PARA ENCENDER EL FUEGO—No se precisa leña ni kerosene usando el Pronto Fuego. La caja $ 0.25.

Droguería y Farmacia Rey, 25 de Mayo 190 al 194.

LIMPIEZA DE PEINES—Cepillos, alhajas, y de todo artículo delicado, se debe usar el amoníaco, pues limpia y desinfecta bien. El paquete 0.25 cts.

Droguería y Farmacia Rey, 25 de Mayo 190 al 194.

BALANZAS Y BASCULAS—Para pesar bebés y para personas.

Droguería y Farmacia Rey, 25 de Mayo 190 al 194.

ARTICULOS SANITARIOS—Bidets portátiles de hierro esmaltado c|u $ 4.

Droguería y Farmacia Rey, 25 de Mayo 190 al 194.

LAVADO DEL CUERPO—El Jabón Royal, de miel y almendras, es usado por millares de personas y reconocido como el jabón más purísimo. La caja de tres jabones, $ 0.30.

Droguería y Farmacia Rey, 25 de Mayo 190 al 194.

ESPALDERAS—Para niños y jóvenes. Hace que las personas estén siempre derechas. C/u. $ 1.50.

Droguería y Farmacia Rey, 25 de Mayo 190 al 194. 2421-t.t.d-St9.

LOCALES para negocio, Plaza Independencia 107 y 109 (costado Este) casi esquina 18 de Julio y Plaza Independencia esquina Florida. Darán razón en el número 105. 3854ag29.

HOTEL IBERICO—Fundado el año 1879—Deseando llamarse al descanso por no poder atenderlo debidamente su dueño,—se vende este antiguo y acreditado establecimiento, el cual cuenta en la actualidad con una numerosa y selecta clientela.—He aquí algunas de las muchas comodidades que contiene:

12 piezas debidamente amuebladas para pasajeros.—2 espaciosos salones comedor para familias y para hombres.—1 salón para despacho, 4 piezas para familias, 2 piezas para sirvientes y peones, 2 sótanos; carruajes, cocheras, galpones, etc., todo el establecimiento está alumbrado á luz eléctrica.

Las condiciones de venta así como las de pago y arrendamiento de local, serán completamente liberales. Para tratar y demás informes con su dueño Santiago Pedreira, en el mismo establecimiento.

El que desee emplear bien su dinero y su tiempo debe aprovechar esta pichincha pues el adquirente de este negocio ganará plata en seguida de tomar posesión de él. 3456st21.

AUTOMOVIL 20 H. P. Limousin acreditada marca italiana con muy poco uso, se vende barato. Ocurrir Durazno 165. 3846ag25.

¡NO JUEGUES á tirones con mi camisa, que me la rompes!... Está bueno como se conoce que no son de esas que Dotdabehere y Ubal Díaz venden garantidas puro hilo á peso. ¿Y dónde es esa casa, Querida?—25 de Mayo 233. 3839ag25.

VENDO siete mil kilos alfalfa primer órden; especial para parejeros. Tratar 8 de Octubre núm. 29. 3837ag25.

VENDO lindo solar, Curva de Maroñas, esquina. Eléctrico 51 al Hipódromo corre por su frente. Dos pesos metro.—Tratar 8 de Octubre núm. 29. 3838ag25.

FRANCES, INGLES, para señoras y caballeros. En la escuela ó á domicilio. Profesor Thomas, nuevamente 18 de Julio 124. 3836ag25.

CAMPO FLOR con aguadas permanentes se arrienda en el departamento de Río Negro, con puerto sobre el Río Uruguay. Informes, Banco de Crédito, Cerrito 124. 3811-h.n.o.

ARRIENDASE un campo flor de 550 hectáreas, ubicado á 3 hectáreas de la Estación Santa Lucía. Tratar: Agraciada 827. 3774-Agt.25.

COPIAS A MAQUINA, Sarandí, 145. 3775-Agt.29.

TRADUCCIONES TECNICAS, Sarandí 145. 3776-Agt.29.

LOCAL ESPACIOSO buscase entre plazas Constitución y Libertad. Ofertas: Casilla 532. 3690-h-n-ó.

PIEZA INDEPENDIENTE sin muebles, para joven solo, busco.—D. D. D. Poste Restante. 3700-h-n-ó.

SOBRE LAS PLAYAS debe construirse con ladrillos Silico-calcáreos. En un reciente Congreso de Ingeniería celebrado en Filadelfia, el profesor Luiggi demostró que ese material adquiría cada vez mayor consistencia al contacto con el agua de mar.

Los frentes de chalets y demás edificios en las playas, no necesitan revoque si se construyen con Pared Eterna. h-n-o.

ALGIBES Y POZOS NEGROS deben construirse con ladrillos silico-calcáreos. Resultan más seguros, más impermeables y cuestan menos. h-n-ó.

GALPONES BIEN CONSTRUIDOS se hacen con ladrillos silico-calcareos, puestos de canto. Gran economía. h.n.o.

DINERO—Cualquier cantidad. Hay disponible para colocar en hipoteca.—Dirigirse á Zenón de Tezanos (hijo). Zabala 161. 3625-Set.5.

VEREDAS Y CERCOS A PLAZOS—De duración eterna, construímos con materiales garantidos de primera. Pidan presupuestos calle Cebollatí 437, esq. Caiguá. 3582-Set.6.

HIPOTECA—Quien necesite dinero sobre casas y campos, ocurra á Antonio Paullier, 146 Mercedes. 3544h.n.o.

BILLARES importados, franceses y americanos, de modelo nuevo; en depósito, calle Cerrito 208. Se venden á precios sin competencia.—José Tucci. 3499st2.

GALLINAS, pollos y huevos cualquier cantidad. Por carta, 25 de Agosto 97. 3480ag31.

SE ALQUILA para fin de Octubre un local grande con galpón y edificio para escritorio en la Avenida G. Rondeau núm. 416, esquina Nueva York. Informes: Cerrito 202a, de 2 á 4 p. m. 3492st3.

IRRIGACIONES DE CAMPO, instalaciones de máquinas y cañerías, mecánicos competentes para campaña, 25 de Agosto 97. 3451ag31.

PRENSAS á mano capacidad: alfalfa 180 kilos, lana 250, cueros lanares 150, vendo 6 á 300 pesos cada una. Informes, 25 de Agosto 97. 3452ag31.

30 TINAS de fresno nuevas 3.000 litros $ 70 y 50 de 4.000 á $ 90. 25 de Agosto 97. 3453ag31.

VENDO 332 hectáreas mas ó menos en Marmarajá, Minas, campo flor, á 95 pesos hectárea. Tratar en Marmarajá con Magariños. 3460st5.

CLASES de contabilidad en 40 lecciones prácticas. Voy á domicilio. Dirigirse. Maciel 114. 3433.h.n.o.

CON 33 LADRILLOS colocados de canto, que solo cuestan $ 0.46 cts., se construye, un metro cuadrado de pared eterna, ó sea de silico-calcáreo. El ideal para tabiques y paredes interiores por su gran economía y su alta resistencia. 3428.-h.n.o.

LA EXPERIENCIA CONVENCE—Los cercos de quintas ó terrenos valdíos, deben construirse con ladrillos silico-calcareos, sin revocar. Resultan vistosos y mas económicos que con cualquier otro material. 3429.h.n.o.

CONTADOR, práctico y con referencias, se ofrece para llevar libros; conoce idiomas y taquigrafía. Dirigirse á Contador, Lavalleja 152. 3022h-n-o.

CERCOS VISTOSOS—Se obtienen con paredes sin revoque de ladrillos silico-calcáreos, resultando más económicos que con ladrillo común. h-n-ó.

CON SOLO DIEZ PESOS—Hace usted una pared de 6 metros de largo por 4 metros de alto, empleando ladrillos silico-calcáreo de canto. En terreno chico conviene emplear el ladrillo silico-calcáreo hasta en las cimentaciones de edificios para ganar espacio. h-n-ó.

CHALET EN POCITOS—Se vende, tres mil pesos al contado y el resto en mensualidades de $ 75. Informes: Brusoni & Lascano, 18 de Julio esq. Andes. 2879-h.n.o.

CIMENTACIONES—En Alemania se emplea el ladrillo silico-calcáreo ó sea la piedra artificial, para cimentación de edificios. Ofreciendo tanta resistencia como la piedra natural, tiene las ventajas de que se trabaja más facilmente y se gana espacio. h-n-ó.

IMPERIA, "NAGANT", "SPRINGUEL"—Automóviles belgas, "Pullman", automóvil de turismo. Agentes exclusivos: Viscá, Sierra y C.a Ituzaingó 120. Local Central. 2443-h.n.o.

TAQUIGRAFO y traductor se ofrece. Dirigirse á Taquigrafo, Lavalleja 152. 3022h-n-o.

EL FUERTE DE MAKALLE—Casa de recreo para familias, de Silverio Belbuzzi. Donde se encuentra un surtido general de fiambres, cerveza, licores y vinos y unos precios tan módicos que dá ganas de pasar la vida en el Fuerte de Makallé. A los fondos del Parque Urbano. Nuevas reformas. Salón para banquetes. P-h n.o.

A LOS PROPIETARIOS—Se ruega pasen á ver las paredes de ladrillo silico-calcáreo que se levantan en el edificio en construcción de la Sociedad Comercial de Montevideo, calle Rincón esquina Treinta y Tres. 2529-h.n.o.

LABORATORIO DE ANALISIS—De los Profesores Doctores Scoseria y Caffera. Arapey 203, entre 18 de Julio y San José. Análisis clínicos, químicos, microscópicos, bacteriológicos y biológicos. (Reacciones de Widal, de Wassermann, etc.). Exámenes histológicos. Análisis comerciales é industriales á cargo del Profesor de Merceología de la Escuela Nacional de Comercio, Farmacéutico Cayetano Ricci.—Montevideo. P-h n o.

ALTAMIRA—Gran Sidra-Champagne—Unica de invierno, natural. Véndese en los mejores hoteles, restaurants, almacenes.—Unico agente: Marcelino Vazquez, Rondeau 115. 2145-h.n.o.

LOCAL PARA FABRICA—Se vende un local para fábrica, situado en la calle Jujuy, próximo á la Usina de la Luz Eléctrica. Ese local tiene ya instalado un espléndido motor Tosi en perfecto estado, y un ramal de vía del Ferrocarril del Norte al frente. Por informes, ocurrir á la calle Sarandí 295. 2447-h.n.o.

TRAJES MEDIDA Y HECHOS de $ 10, 12, 14, 16, 18, 20 pesos Sastrería Pirámides Sarandí 228, costado Metropolitano.—Antonio Spera. 2441-Sbre 10.

BRILLANTES y piedras preciosas se compran al mejor precio. Avenida 18 de Julio 130. 2245pte.

COPIAS A MAQUINA se hacen. Publicidad J. C. Gómez 118. 2215-h.n.o.

CALZADO NORTE AMERICANO—Recién recibido, cómodo, elegante y barato. La Sin Rombo, Víctor Giandulli, Uruguay 196 casi esquina Daymán. 2132-h.n.o.

3.600 SOBRETODOS ingleses desde 11, 14, 16, 18, 20, 22 pesos.—Sastrería Pirámides, Sarandí 228, costado Metropolitano.—Antonio Spera. 2441-Sbre 10.

TALLER DE MUEBLES y carpintería. Se hacen toda clase de trabajos á precios módicos. Alberto Andreoletti, Colonia 622. 2212pte.

J. GOMEZ BLANCO—Remates. Tasaciones. Compra-venta de campos, terrenos y casas, dineros en hipoteca. Calle Treinta y Tres núm. 182. 2227h.n.o.

G. MANEVICH y Co entregan gramófonos y discos "Phono d'Art" á plazos, sin exigencias al que se presente, Maldonado 64. 2244pte.

GRAMOFONOS "PHONO D'ART" y discos de las mejores marcas ofrecemos en cuotas mensuales. Importadores G. Manevich y Co. Maldonado 64. 2245pte.

1019 con 20.000 $ la grande del 20 de Mayo fué vendida en la casa Fasanello, Buenos Aires esquina Ciudadela. 2162-pte.-t

ADORNOS para casamientos y bautismos, iluminados con artefactos de moderno sistema. Mueblería y colchonería, Joaquín Fuentes, Uruguay esquina Yí. 2086-hno.

REMATES, mensuras, tasaciones, corretajes, asuntos administrativos y judiciales, dinero en hipoteca.—Angel G. Costa, Cerrito 185 de 10 á 12 m. P-h.n.o.

DEPILATORIO JAPONES quita el vello inmediatamente. Venta: Botica Cranwell, 25 de Mayo y Misiones. 2219pte.

CASAS Y QUINTAS QUE ARRIENDA EL BANCO FRANCES (Supervielle y C.a) UN PALACETE Camino Suarez núm. 15 con 15 lujosas habitaciones y demás comodidades, cochera, etc., $ 200; Progreso número 35 (Bella Vista), piezas 8, $ 45.

REMITA USTED $ 1.50 á la Agencia "Publicidad" (calle J. C. Gomez núm. 118, Montevideo) y recibirá un ejemplar del ALMANAQUE-GUIA DE "EL SIGLO" PARA 1912. h-n-o.

ANUARIO DIDOT BOTTIN PARA 1912—Acaba de llegar. Agencia exclusiva "Publicidad", Plaza Constitución. h-n-o.

DIBUJANTE—Mario Radaelli — Avisos originales. Dibujos y caricaturas para anuncios comerciales en negro y color, grabados y fotograbados, en esta Administración. pte.

FOTOGRABADOS Y TRICOMIA—Ponemos en conocimiento del público que con las nuevas máquinas recibidas, nuestros talleres de fotograbados se encuentran habilitados para realizar los trabajos más finos de fotograbados, zincografía y reproducciones á colores. Tarjetas ilustradas y retoques de fotografías desvanecidas por el procedimiento de la niquelina. Rincón 158.

PIDA POR TELEFONO á la Agencia "Publicidad" (Uruguaya 2045 Central y Cooperativa) y se le remitirá en seguida un Almanaque-Guía de "El Siglo" para 1912.

ALMANAQUE-GUIA DE "EL SIGLO" PARA 1912—A $ 1.50 en todas las librerías y en la Agencia "Publicidad".

¿SU NOMBRE Y DIRECCION están bien en el Almanaque-Guía de EL SIGLO? Si hay error comuníquelo á "Publicidad" para corregirlo en la próxima edición.

PROFESIONALES

ABOGADOS

ESCRIBANIA DEL DOCTOR EDUARDO ROUBAUD, Sarandí 123. Casa particular Avenida La Paz 348. Teléfono: La Uruguaya 2251. 2514pte.

EDUARDO ACEVEDO—Ha trasladado su estudio á la calle Treinta y Tres número 180.

JACINTO CASARAVILLA Y JUAN ANDRES RAMIREZ — Abogados—Estudio: Rincón núm. 45. 255pte.

CARLOS M. GURMENDEZ—Estudio—25 de Mayo 200.

ESCRIBANIA DEL DOCTOR CARLOS EDUARDO SIMON—Cerrito 122—Teléfono La Uruguaya 1737. 3056pte.

GABRIEL TERRA—Abogado—Ha trasladado su estudio á la calle Sarandí 297 (Plaza Matriz). 229pte.

JOSE IRURETA GOYENA Y CARLOS VAZ FERREIRA — ABOGADOS. — 18 de Julio, 251. 3196-pte.

FEDERICO ESCALADA—Abogado—Ha trasladado su estudio á la calle Rincón número 31 (altos)—Horas: de 9 á 12 m. y de 1 1|2 á 4 1|2 p. m.—Teléfono La Uruguaya núm. 1116. 550pte.

DAMIAN VIVAS CERANTES—Abogado—y ARTURO VIVAS CERANTES—Escribano público.—Treinta y Tres núm. 127. 2679pte.

AMEZAGA JUAN JOSE—Abogado—Ha trasladado su estudio á la calle 25 de Mayo núm. 98. 3560st5.

ESCRIBANO Y ABOGADO—Pedro Callorda y Acosta. Horas de Oficina de 9 á 11 a. m. y 1 á 5 p. m.—Colonia 175 esquina Río Negro, Montevideo. 3594st8.

ESCRIBANOS

PEDRO B. PINTO—Escribano—Registro de Hipotecas, 1.a sección, Juan Carlos Gómez 45. 3315pte.

GILBERTO MONTERO BUSTAMANTE—Escribano—Ha trasladado su escribanía á la calle Zabala 154. Teléfono Uruguaya 1219 Central. 119pte.

RODOLFO GARCIA DE ZUÑIGA—Escribano público—Asuntos judiciales, apertura y tramitación de sucesiones. Colonia 357. Escritorio, Colonia 391-393. Teléfono: "La Uruguaya" 1467 (Cordón). 2183pte.

ANTENOR R. PEREIRA y JOAQUIN REQUENA BRUN—Escribanos—Han trasladado sus oficinas á la calle Sarandí 204. Teléfono: La Uruguaya 2252 (Central) 2202pte.

MEDICOS

SERVICIO MEDICO DE URGENCIA—Cuenta con el personal y material necesario para atender los enfermos, en el domicilio ó el consultorio, á cualquier hora del día ó de la noche—Soriano 257, entre Yí y Yaguarón. 3788-pte.

DOCTOR RAFAEL SCHIAFFINO—Médico-cirujano—Consultas de 1 á 5 p. m.—Menos jueves y días festivos.—Calle Buenos Aires núm. 147a. 2162pte.

DOCTORA PAULINA LUISI—Primera médica cirujana uruguaya. Ex jefe de clínica del Hospital Maciel. Especialista en enfermedades de señoras, niños y partos. Río Negro 243. Teléfono Uruguaya. 347pte.

DOCTOR ANTONIO CARRAU—Enfermedades de niños.—Consultas de 2 á 4 p. m.—Uruguay 357. 492-pte.

DOCTOR JOSE IRAOLA—Cirujano del Hospital Maciel—Consultas: 1 1|2 á 3.—Andes [illegible].—Teléfono Uruguaya 2532. 1216pte.

DOCTOR PEDRO J. MARTINO—Especialista en las enfermedades de los oídos, nariz y garganta.—Ha trasladado su consultorio á la calle Colonia 211. 16pte.

DOCTOR JUAN [illegible] [illegible] La Uruguaya núm. 1092 Central. [illegible]pte.

DOCTORA MARIA ARMAND UGON—Especialista en enfermedades de señoras y niños—Consultas de 2 á 4—Teléf. La Uruguaya 1112, Central—Calle Uruguay, 14. 1916-My 12-912.

DOCTOR ENRIQUE MENDEZ—[illegible]—Trasladó su consultorio á la calle Uruguay [illegible]. Consultas de 2 á 5, exceptuando los jueves. 14pte.

DOCTOR PEDRO DELFINO—[illegible] [illegible]—Uruguaya. 243pte.

DOCTOR JUAN R. BAÑO—Especialista—Se ocupa exclusivamente de las enfermedades del riñón, vejiga y uretra—Consultas de 1 1|2 á 3 1|2.—Rincón 224. 1009pte.

DOCTOR ALBERTO MAÑE—Médico-cirujano—Uruguay [illegible]. Consultas de 2 á 4.—Teléfono Uruguaya [illegible] (Central). 1215pte.

DOCTOR VAZQUEZ BARRIERE—Oculista—Trasladó su consultorio Andes 254. Consultas de 2 á 4 p. m. exceptuando los jueves. 2722pte.

ARTURO LUSSICH—Medicina general y de niños. Cerrito 221a.—Consultas de 2 á 4 1|2, menos jueves y días festivos. [illegible].

DOCTOR EDUARDO BIRABEN—Especialmente vías urinarias (riñón, vejiga, uretra y próstata).—Consultas de 2 á 5 p. m.—Ha trasladado su consultorio á la calle Soriano 165.—Teléfono Uruguaya 202. 15pte.

URIOSTE JOSE P.—Doctor en Medicina.—Jefe de Clínica médica del Hospital Maciel—Ha trasladado su consultorio á la calle Florida 19 (1er. piso).—Consultas de 1 á 3, excepto los jueves.—Teléfono La Uruguaya 1954 (Central). 40pte.

DOCTOR DELGER—Trasladó su consultorio á la calle Durazno 191.—Especialista en las enfermedades del riñón, vejiga, próstata, uretra y piel.—Consultas todos los días de 2 1|2 á 4. 2471pte.

DOCTOR PEDRO ERNESTO DUPRAT—Médico cirujano del Hospital Pereira—Medicina, cirugía general y partos—Especialmente enfermedades de niños y afecciones tuberculosas médicas y quirúrgicas del niño y del adulto—Colonia 219.—Consultas todos los días hábiles de 2 m. á 4 p. m.—Teléfono La Cooperativa. 775-pte.

IMHOF DR.—Especialista en las enfermedades de las vías urinarias—Rondeau 82. 1555pte.

DOCTOR JUAN SERVETTI LARRAYA—Médico—Tratamientos especiales para la cura radical del reumatismo y de la sífilis—Horas de consultas de 1 á 5 p. m.—18 de Julio 542a. 797pte.

DOCTOR FELIPE PUIG—Especialista—Oído, nariz y garganta.—Ha abierto su consultorio en la calle San José número 19.—Consultas de 2 á 5. 13pte.

DOCTOR FRANCISCO BRITO DEL PINO—Jefe de la Clínica médica del Hospital Maciel—Consultas de 2 á 5 p. m.—Pocitos, Chucarro 66.—Teléfono: Uruguaya 1918, (Cordón). 4472-pte.

BRITO DEL PINO, Dr. Juan C.—Especialista en las enfermedades de oídos nariz y garganta.—Jefe de la clínica otorino laringológica del Hospital Maciel.—De regreso de Europa ha reabierto su consultorio en la calle Mercedes 219, esquina Rondeau.—Consulta de 2 á 4 todos los días hábiles. 4207-pte.

DOCTOR EDUARDO BLANCO ACEVEDO—Médico-cirujano—Ha trasladado su consultorio á la calle Daymán 169. 510pte.

DOCTOR EDUARDO MARTINEZ—Médico-cirujano de la Facultad de París—Consultas de 1 á 3—Canelones 212. 254pte.

MARIO ROSSI—Médico Cirujano.—Ha abierto su consultorio calle Cerrito 273. Teléfono "La Uruguaya" 1461. Central.—Consultas todos los días de 1 á 3 excepto jueves y días feriados. 2007-perm.

DOCTOR G. ARRIZABALAGA—Profesor de la Facultad de Medicina—Consultas de 1 á 3 p. m.—Avenida de La Paz 138. 2747pte.

DOCTOR MANUEL QUINTELA—Oído nariz y garganta—Consultas todos los días menos los jueves y días feriados, de 1 á 3 p. m. Uruguay 66. 990pte.

DOCTOR DOMINGO PRAT—Médico-cirujano.—Con preferencia cirugía general y enfermedades de señoras.—Consultas de 1 1|2 á 3.—Andes 250.—Teléfono Uruguaya 2528. 1357pte.

DOCTOR JUSTO A. TRIAY—Médico-cirujano. Consultas de 1 1|2 á 3. Sierra 8a (Aguada). Teléfono: La Uruguaya 1206 (Cordón). 4165pte.

DOCTOR C. BUTLER—Medicina interna y Radiología Médica—Ha reabierto su consultorio, calle San José 33—Consultas de 1 1|2 á 3 1|2 p. m., excepto los jueves. 1494pte.

DOCTOR PASCUAL VERO—Consultas de 2 á 4—Especialista en las enfermedades de los oídos, nariz y garganta—Trasladó su consultorio á la Plaza Cagancha núm. 5. 5pte.

DOCTOR FERNANDO FERREIRA—Con preferencia enfermedades de las vías respiratorias y tratamiento de la tuberculosis pulmonar.—Consultas de 1 á 3, Ituzaingó 176.—Teléfono Uruguaya 1954 (Central). 5493pte.

RUCKER CARLOS.—Oculista de la Facultad de Medicina de París.—Consultas de 2 á 5—Jueves y fiestas exceptuados—25 de Mayo 414. 1955-pte.

DOCTOR ROBERTO BERRO—Especialista en enfermedades de niños.—Médico del Hospital de Niños.—Ha trasladado su consultorio á la calle Ituzaingó 111, esquina 25 de Mayo. Consultas de 1 á 3 p. m. menos jueves y feriados. Teléfono Uruguaya 1196 (Central). 2716pte.

CANABAL DOCTOR—Consultas de 1 á 3. —Ha trasladado su consultorio á la calle Uruguay 298.—Enfermedades venéreas y sifilíticas.—Enfermedades de la piel y del estómago. 2596pte.

(CONTINUA EN LA 2.a PAGINA)

EL SIGLO

CELEBRARÁ SU CINCUENTENARIO EL 1º DE FEBRERO DE 1913

EN ESA FECHA DAREMOS UN NUMERO EXTRAORDINARIO

PROXIMAMENTE PUBLICAREMOS EL SUMARIO

VENTANA DE ROBLE
HERMÉTICA

PRIVILEGIADA EN LAS REPUBLICAS DEL PLATA

SISTEMA QUE GARANTIZA EL CIERRE HERMÉTICO ABSOLUTO

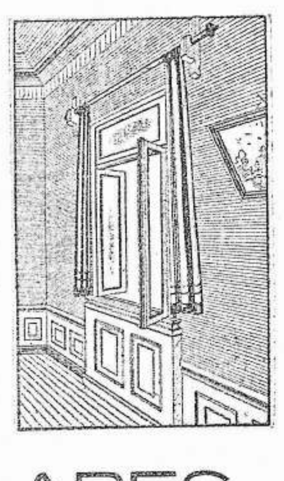

Unico propietario é importador en el Río de la Plata:

A. CLAPES
ZABALA 127 — MONTEVIDEO
3451-pte.

¡¡Personas de buen gusto!!

COMPRAD nuestros Artículos Novedosos, Artísticos y Baratos

Riquísimos juegos té, porcelana japonesa:

29	piezas, tetera, azucarera, platos, bandejas, etc.: juego	$ 28.00
23	"	" 10.00
41	"	" 25.00
41	"	" 35.00
40	"	" 30.00
24	" riquísimo decorado oro 18 k.	" 50.00

Juegos postre porcelana decorada:

7	piezas, platos, fruteras, etc.: juego	$ 2.80
7	"	" 1.60
13	"	" 2.50

Juegos mesa porcelana decorada:

De 110 piezas, á $ 40.00, 38.00, hasta . . . $ 34.00

Jabones tocador finos y corrientes:

Jabón lilas blancas	c|u.	$ 0.15
" jazmín, rosa, heliotropo, glicerina, etc.	c|u.	" 0.06
" afrecho, fino, importado	caja de 3	" 0.10
" Rosa, fino, importado	" 3	" 0.20
" Lilas de Persia, fino, importado	c|u.	" 0.18
" Violeta San Remo, importado	"	" 0.20
" Sufir Rose, Heliotropo, Violeta, Lilas, etc.	"	" 0.12
" Jazmín fino, importado	"	" 0.15
" Muguet, fino, importado	"	" 0.18

Para rizar, ondular y enrular el cabello:

Usese Rizolina Ideal, rico perfume, inofensivo . . . . . frasco " 1.20

PARA REGALOS

Gran variedad de Artículos de Novedad

DISCOS y GRAMOFONOS inmenso surtido

Pídanse catálogos gratis y háganse los encargos por carta, acompañando el importe, á la

Gran Casa GIZ, GÓMEZ & Cía.

Calle URUGUAY 243, 245 y 247, esquina RIO NEGRO

3450-Juev. y dom.-pte.

Regalamos gratis $ 10.000

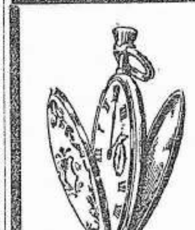

en hermosos y costosos Relojes, para anunciar rápidamente nuestro negocio. Debido al enorme éxito de nuestra última adivinanza, la cual nos trajo centenares de nuevos clientes, quienes estaban tan satisfechos con sus relojes gratis, que ahora son nuestros permanentes y estimados clientes. Para anunciar aun más extensamente nuestras mercaderías con el objeto de conseguir muchos más clientes satisfechos, hemos decidido regalar otros 1.000 de estos relojes á las personas capaces de llenar las letras faltantes en la siguiente frase, donde ahora está marcada una x:

¿PxR QxE PxGAR $100 POR UN RxLxJ DE OxO MxCIZx?

Resolviendo correctamente esta adivinanza Vd. puede obtener absolutamente gratis, un reloj que en cuanto á su marcha equivaldrá á cualquier reloj de oro macizo fabricado. Que nuestros relojes son apreciados está suficiente probado por el gran número de testimonios voluntarios que nos llegan diariamente.

Resuelva esta adivinanza correctamente y cumple con la simple condición de que le escribiremos cuando le informamos si su contestación está bien.

Mande en seguida, antes de que se retire la oferta; nada cuesta hacer la prueba.

WINSLOW & Cia. -- 2740 Bartolomé Mitre, Sección 70. -- Buenos Aires

3494-h.n.o

BANCO COMERCIAL

Se avisa al público que desde el 1.o de Setiembre próximo este Banco recibirá depósitos en

CAJA DE AHORROS

DESDE UN PESO HASTA $ 5.000 ORO

Montevideo, 22 de Agosto de 1912.

3827-Agt.31.

HAMBURGO. Kaufmannshaus. Bleikembrücke

Oscar Götz y C.a

CASA EXPORTADORA POR MAYOR

Los mejores productos de la Fabricación y de la Industria

Muestras y Catálogos de tienda, mercería, confecciones, bazar, papelería, ferretería, zapatería, Gramófonos, Discos, etc., etc.

Máquinas de escribir "ADLER"

Máquinas multicopiadoras "RONEO"

Gramófonos suizos, con y sin corneta "MIRAPHON"

Vende al por mayor y al detalle nuestro representante en el Uruguay:

LIBRERIA VAZQUEZ CORES

18 de Julio 36 y 38 - MONTEVIDEO

3745-mls-y-dmgs-pte.

DOCTOR CARLOS P. COLISTRO—Médico-cirujano—Consultas de 1 á 3 excepto jueves y días festivos. Agraciada 212. Teléfono La Cooperativa. 982pte.

DOCTOR P. ESCUDER NUÑEZ—Medicina interna—Con preferencia enfermedades del corazón y nerviosas. Todos los días de 1 á 5. Miércoles y viernes destinados á la consulta de señoras, Daymán 59. Tel. La Uruguaya N.o 1519. 2266pte.

DOCTOR J. J. COPPOLA—Médico especialista en las afecciones de oído, nariz y garganta—Ha reabierto su consultorio en la calle Daymán 191a, entre 18 de Julio y San José—Horas de consulta de 2 á 4, excepto los jueves. 1493pte.

EDUARDO PAYSSE—Médico cirujano—Colonia 420 a.—Teléfono La Uruguaya 1657, (Cordón). 3177-pte

BONABA JOSE—Jefe de Clínica Médica del Hospital de Caridad. Medicina interna y enfermedades de niños. Ha abierto su consultorio en la calle Uruguay 142. Consultas de 2 á 4. Teléfono La Uruguaya 997 (Central). 387pte.

SANATORIO MÉDICO-QUIRURGICO de doctores Navarro, Blanco Acevedo y Gamínara.—Canelones 308. 3919pte.

DOCTOR BALDOMERO CUENCA Y LAMAS

Médico, Cirujano, Partero

Miembro de la Asociación Francesa de Urología. Se dedica con especialidad á las enfermedades de las vías urinarias (Riñón, vejiga, uretra y próstata)). Tratamiento de la sífilis por los procedimientos modernos (Hectina y "606".—Horas de consulta: de 1 á 3.—Maldonado 308. 1920pte.

PARTERAS

PERINETTI DE PALMER ISABEL—Partera.—Calle Lavalleja núm. 53. Recibe pensionistas. Consultas de 1 á 3 p. m. 2677st11.

VARIOS

CONSULTORIO MEDICO VETERINARIO del Dr. López Lindner—Guaviyú 56 esquina Cuñapirú.—Consultas de 8 á 10 a. m.—Teléfono Uruguaya 1853 (Cordón). 1890-pte.

MASAJE científico-médico á domicilio y en la casa. Masaje especial para adelgazar y el cuidado de la belleza. Hammery y señora. Constituyente 183. 3475pte.

EL SANATORIO ALVARIZA se ha trasladado de la calle Uruguay á una amplia casa-quinta. Grandes instalaciones y comodidades para enfermos de ambos sexos. Curaciones Fisioterápicas, Higiene, Hidroterapia, Masajes, etc., Larrañaga 135. Teléfono: "La Uruguaya" 230 (Unión).

El establecimiento puede visitarse todos los días de 7 a. m. á 7 p. m. 13pte.

DENTISTAS

ANGEL GUERRA, BONABA Y CARLEVARO—Cirujanos-dentistas.—Consultas de 8 a. m. á 5 p. m.—Calle Arapey número 114, esquina Colonia. 2776pte.

ERNESTO CARDELLINO—Dentista—Jefe de la Clínica del Hospital de Niños—Consultas: de 9 á 5 p. m.—Soriano 159b. 3221pte.

ANATOLIO R. CAYSSIALS—Cirujano-Dentista.—Especialista en enfermedades de la boca y dientes. Trabajos en oro. Consultas: 9 á 11 y 2 á 5 p. m.—18 de Julio, 122, esquina Arapey. 3226-pte.

NESTOR C. RODRIGUES, D. D. S.—Doctor en cirujía dentaria, diplomado por la Universidad de Laval Montreal, Canadá, Porto Alegre, Brasil, Pensilvania, Philadelphia, Estados Unidos y revalidados en la Universidad de Montevideo. Consultorio, Uruguay 288. 3300pte.

EMILIO FERRARI—Cirujano-dentista—Jefe de clínica del Hospital Maciel.—Consultas de 9 á 11 a. m. y de 2 á 5 p. m. Sarandí 279. 3249-pte.

LAGUARDIA HERMANOS—Cirujanos-dentistas.—Diplomados en Buenos Aires y Montevideo. Miembro de la Sociedad Odontológica de París. Premiados en la Exposición Internacional de Higiene de 1907.—Consultas de 9 a. m. á 6 p. m.—Avenida 18 de Julio 392. 2310pte.

JOHN S. BURNETT Y S. SARTORI—Cirujanos Dentistas.—Sistema americano. Sarandí 303—Plaza Matriz. 1810pte.

INGENIEROS

ERNESTO A. MULLIN—Ingeniero arquitecto. Se ocupa de construcciones en general. Escritorio: Juncal 135, 1er. piso. 3301-pte.

G. FOERSTER

INGENIERO CONSULTOR MECANICO ELECTRICISTA

CALLE DEFENSA 316

Horas de consultas de 2 á 3 p. m.

Proyectos y estudios técnicos.—Dirección de instalaciones en fábricas, talleres, hospitales, etc.

ACOSTA Y LARA & GUERRA—Arquitecto-Ingeniero— CAYETANO CARCAVALLO—Ingeniero—Han trasladado su estudio á la calle Bartolomé Mitre núm 152.—Proyectos, dirección y ejecución de obras, peritajes, tasaciones, proyectos y construcciones en cemento armado. 531dic.31.

ELZEARIO BOIX— Arquitecto—Ibicuy, 279.—Teléfono: Uruguaya 824 (Central). 4391-pte.

CARLOS TRAMBAUER—Ingeniero arquitecto diplomado. Se ocupa de cualquier trabajo profesional, decoraciones interiores, etc. Solís 64. 3625-pte.

J. VAZQUEZ VARELA—Arquitecto, se ocupa de proyectar y dirigir toda clase de construcciones. Mientras dure su permanencia en Europa, queda al frente del estudio el señor don Daniel Rocco, arquitecto diplomado, quien atenderá todo encargo de planos y dirigirá las obras.—Estudio: Calle Treinta y Tres 151. 3163pte.

ALBINO E. PEROTTI ha trasladado su estudio de arquitectura á la calle San Salvador núm. 71a, entre Salto y Tacuarembó. 3507set2.

RUIZ, NADAL Y GALFETTI—Arquitectos contratistas.—Han trasladado sus oficinas á la calle Río Negro 143, esq. Mercedes. Teléfono: Uruguaya 690 (Central). 3362-pte.

ARTEAGA, MARTORELL Y LASALA—Arquitectos-ingenieros. Alzaibar 31. Teléfono: Uruguaya 1506 (Central). 3426-pte.

Empresa de Caños Maestros

CERRITO 309—Teléfono: Uruguaya 509, (Central). 3494-pte.

COMISIONISTAS

EDUARDO VIGIL—Escribano — A. B. LARRIERA—Agente de negocios, calle Treinta y Tres número 188.—Teléfono Uruguaya 1478 (Cordón). 415pte.

FLORENTINO RUIZ—Rematador, comisión y consignación. Agraciada 82. Teléfono 373, Cordón. 3584-pte.

LICITACIONES

DIRECCION DE OBRAS MUNICIPALES—Montevideo, Agosto 14 de 1912.—Convócase á licitación pública para la construcción del macadam en el camino de Los Molinos comprendido entre la Carretera á Las Piedras y la Vía del Ferro Carril Central del Uruguay, de acuerdo con los planos y pliegos de condiciones que se encuentran en Secretaría á consulta de los interesados todos los días hábiles de 1 á 5 p. m.—Las propuestas deberán presentarse en el sellado correspondiente al día 26 del corriente á las 4 p. m.—La Dirección. 3702ag26.

CONSEJO DEL HOSPITAL MILITAR.—LLAMADO A LICITACION.—Llámase á licitación pública por el término de cuatro meses á contar desde el día de la fecha, para las instalaciones de calefacción central, cocina á vapor, secadero, lavadero y baños generales á construirse en el Hospital Militar de acuerdo con los planos, memoria descriptiva y condicional que á disposición de los interesados se encuentra en la Secretaría del Hospital, sita en la Avenida 8 de Octubre entre Civil y Larrañaga todos los días hábiles de 9 á 11.30 a. m. y de 2 á 5 p. m.

Las propuestas en el sellado correspondiente serán abiertas el día 7 de Noviembre próximo á las 10 a. m. en presencia del señor Escribano de Gobierno y Hacienda y de los interesados que concurran al acto.

Montevideo, Julio 6 de 1912.

Enrique V. Pittamiglio, Secretario.

2010.

FACULTAD DE DERECHO Y CIENCIAS SOCIALES—LLAMADO A LICITACION—Llámase á licitación pública para la colocación de linoleo en el piso del depósito central de libros de la Facultad de Derecho y Ciencias Sociales. El plazo para la presentación de las propuestas, en el sellado correspondiente,—vence el día 3 de Setiembre á las 5 p. m. hora en que serán abiertas en presencia de los interesados que concurran.—Montevideo, Agosto 17 de 1912. —Hector Miranda, secretario. 3743ag30.

JUDICIALES

EDICTO—Por disposición del Sr. Juez de lo Civil é Intestados de 1er. turno doctor don Luis M. Gil, se hace saber al público la apertura de la sucesión de don Andrés Richero citándose á la vez á todos los que por cualquier título se consideren con derecho á los bienes fincados, para que dentro del término de treinta días comparezcan ante el Juzgado, calle Rincón, núm. 63, á deducirlos.—Montevideo, Agosto 2 de 1912. —Patricio Pereira, Escribano Público. 3511ag27.

EDICTO—Por mandato del Señor Juez L. de lo Civil de Segundo turno doctor don Jaime Cibils Larravide se hace saber al público la apertura de la sucesión de don Juan Restelli á fin de que todos los que se consideren con derecho á sus bienes comparezcan ante este Juzgado á deducirlos en forma, dentro del término de treinta días bajo apercibimiento de lo que hubiere lugar por derecho.—Montevideo, Agosto 14 de 1912. —Andrés R. Chipito, Actuario. 3706ag28.

EDICTO—Por mandato del señor Juez L. de lo Civil de segundo turno, doctor don Jaime Cibils Larravide, se hace saber al público la apertura de la sucesión de don Elías ó Gustavo Gounouilhou, á fin de que todos los que se consideren con derecho á sus bienes comparezcan ante este Juzgado á deducirlos en forma, dentro del término de noventa días bajo apercibimiento de lo que hubiere lugar por derecho.—Montevideo, Junio de 1912.—Andrés R. Chipito, Actuario. 2663st.1½.

INTERDICCION — Por disposición del señor Juez Letrado Departamental doctor don Federico Carbonell y Vives se hace saber: Que en el expediente de incapacidad de don Bernardo Dupuy, por resolución de fecha 31 de Julio ppdo. se ha decretado interdicción en los siguientes cupones de títulos de Deuda Consolidada que pertenecían al incapaz y fueron amortizados en el año 1910: Título núm. 7150, cupones números 83, 89, 95, título número 15.205, cupones 80, 81, 86, 87, 92, 93, 98, 99, título núm. 14.613, cupones números 80, 81, 86, 87, 92, 93, 98, 99; título 14.614, cupones 80, 81, 86, 87, 92, 93, 98, 99; título 14.710, cupones 80, 81, 86, 87, 92, 93, 98, 99; título 16.136, cupones 80, 81, 82, 86, 87, 88, 92, 93, 98, 99.—Los títulos mencionados son del valor de quinientas libras esterlinas cada uno.—Se hace esta publicación á los efectos de lo mandado.—Montevideo, Agosto 8 de 1912.—Avelino Barbot, Actuario. 3625-Set.15.

DECLARACION DE QUIEBRA—Por disposición del señor Juez Letrado Departamental, doctor don Juan Pedro Sicardi, se hace saber al público que en los autos iniciados por don Agustín G. Preliasco contra don José E. Lema, se ha dictado la siguiente resolución: Trinidad, Julio 6 de 1912.—Vistos: Resultando que don Agustín G. Preliasco se ha presentado con el documento comercial de f. 1, que es un título que trae aparejada ejecución de acuerdo con las resoluciones de fs. 20 y 27 v. y artículos 874 N.o 5.o del Código de Procedimiento y respecto del cual el encargado del deudor José E. Lema no ha opuesto ninguna excepción legal en el acto de requerírsele el pago, como así se desprende de la diligencia de f. 28, por cuya razón, es ajustado á derecho el petitorio de quiebra formulado por el compareciente en el escrito de f. 29, y en mérito á lo que estatuyen los artículos 1546, 1552, 1554, 1555, 1557 y demás concordantes del Código de Comercio: Declárase en estado de quiebra al comerciante José E. Lema. En consecuencia, líbrese contra él orden de prisión, haciéndose circular requisitorias, sin perjuicio de dirigir oficio telegráfico al Juzgado de Instrucción de la capital, en la que se encuentra el fallido según manifestación hecha por su hermano á f. 28; ocúpense judicialmente todos sus bienes, libros, documentos y papeles; deténgase la correspondencia epistolar y telegráfica, librándose los oficios necesarios; prohíbese hacer pagos ó entregas de efectos al fallido, so pena de no quedar exonerados los que lo hicieren de las obligaciones pendientes á favor de la masa; intímase á todas las personas que tengan bienes ó documentos del fallido para que los pongan á disposición del Juzgado, so pena de ser tenidos por ocultadores de bienes y cómplices en la quiebra; fíjase el término de sesenta días para que dentro de él los acreedores que no sean hipotecarios ó prendarios presenten al Síndico los justificativos de sus créditos; nómbrase síndico del concurso á don Francisco Castelao, designado por el sorteo verificado de acuerdo con el artículo 1590 del Código de Comercio y publíquese esta declaración por medio de edictos en la forma preceptuada por el artículo 1558, habilitándose el feriado de mañana en lo que sea necesario para el cumplimiento de lo resuelto.—Sicardi.—Lo proveyó y firmó el señor juez Letrado Departamental doctor don Juan Pedro Sicardi en Trinidad, á seis de Julio de mil novecientos doce.—Leopoldo Durañona Vidal, escribano.—Trinidad, Julio 7 de 1912.—Leopoldo Durañona Vidal, escribano. 3152St15.

GENERALES

CLUB URUGUAY

Se avisa á los señores socios que no hayan recibido la invitación para la recepción que tendrá lugar el lunes 26 del corriente, que pueden pasar por la gerencia del Club á reclamarla.

Montevideo, Agosto 23 de 1912. El Secretario.

2852-Agt.25.

Sociedad Anónima La Algodonera Uruguaya

Se invita á los señores Accionistas á la Asamblea General Ordinaria que á término del art. 10 de los Estatutos Sociales tendrá lugar el día 9 de Setiembre de 1912 en la casa de los señores Salvo Campomar y Cía., á las 3 p. m. para tratar la

Orden del día:

1.o Discusión y aprobación del Balance correspondiente al ejercicio 1911-912.

2.o Renovación del Directorio.

3.o Nombramiento de los miembros de la Comisión de Cuentas.

El registro para la inscripción de las Acciones quedará abierto en la sede de la Sociedad en la playa Capurro, hasta el día 6 de Septiembre de 1912. 3857stS.

JOCKEY CLUB

SEGUNDA CONVOCATORIA

A mérito de petición suscrita por socios de la Institución en número suficiente con arreglo al artículo 24 de los Estatutos, se convoca á los señores socios á asamblea extraordinaria que se celebrará en el local del Instituto Verdi (Soriano 93 y 95) el jueves 29 del corriente á las 8 y 1|2 p. m. con el objeto de reconsiderar la resolución adoptada en la asamblea del 27 del mes ppdo., autorizando la compra del terreno y edificio del señor doctor Francisco Torres Insargarat, ocupado por el Café y Confitería "La Giralda".

La comisión directiva adhiere á ese pedido y convoca ella misma con ese mismo objeto.

De acuerdo con lo que dispone el artículo 34 de los Estatutos esta asamblea se considerará legalmente constituída con cualquiera que sea el número de socios que concurran.

Montevideo, Agosto 22 de 1912.

3380-Agt.29. El Secretario.

SOCIEDAD VITICOLA URUGUAYA

Se invita á los señores accionistas de la Sociedad Vitícola Uruguaya para la Asamblea General Ordinaria que tendrá lugar el 28 de Agosto á las 8.30 p. m. en los salones de la Asociación Rural del Uruguay, calle Uruguay número 83.

Se previene que, siendo esta la segunda convocatoria, se tomarán resoluciones con el número de accionistas que concurran, de acuerdo con lo que prescribe el artículo 24 de los Estatutos.

3817-Agt.28. El Directorio.

ESQUILADORAS MECANICAS "BURGON y BALL" SON LAS MAS PERFECCIONADAS

Burgon SHEEP SHEARING MACHINES

SON EL RESULTADO DE MUCHOS AÑOS DE PRACTICA = PIDANSE CATALOGOS =

EL MOTOR A TRACCION "Mc CORMICK" CON JUEGO DE ARADOS "P & O" (PARLIN Y ORENDORFF) DE REJAS Y DE DISCOS

CONSTITUYE EL MEJOR EQUIPO PARA PREPARAR LAS TIERRAS PARA LA SIEMBRA

ECONOMICO - FUERTE - FACIL MANEJO

ARAN UNA HECTAREA POR HORA

ESPECIFICOS PARA CURAR LA SARNA "HIGHLAND" SIN VENENO EN POLVO Y FLUIDO SE MEZCLA CON AGUA FRIA

MAQUINARIA AGRICOLA DE TODAS CLASES

DESGRANADORAS A MANO Y CON MOTOR

ARADOS - SEMBRADORAS - RASTRAS

GUADAÑADORAS, RASTRILLOS, ETC.

JUAN SHAW

CALLE RINCON 21 — MONTEVIDEO

1886-d.p.m.perm.

SANATOGEN

TONICO ENERGICO, - RECONSTITUYENTE, - FORTIFICANTE

Enfermos del estómago,
Neurasténicos,
Convalescientes,
Anémicos,
Débiles,

EXITO PRONTO Y SEGURO

467pte.

EL GRAN DIA NACIONAL

AL TRAVÉS DE LA LEYENDA PATRIA

De la Declaratoria de Piedra Alta al reconocimiento de la Independencia

EL SIGLO

Montevideo, Agosto 25 de 1912

"Alma Mater"

Encender en los corazones el amor á esa idealidad augusta que brota del suelo nativo, late en las azuladas transparencias de nuestros cielos, suena en las aguas de los ríos y subyuga en el sagrado culto del hogar, es robustecer el organismo nacional, darle cohesión, crear el sentimiento cívico, indispensable defensa del patrimonio que nos legaron á costa de amargas incertidumbres y cruentas inmolaciones, nuestros antepasados.

Primer elemento de tal postulado educador, que entraña un imprescindible y noble egoísmo, es la religión de la Historia Patria, la remembranza glorificadora de los héroes, la evocación de las grandes jornadas que determinaron los destinos del país.

Ahí radica la vida; de ahí parten en fecundas irradiaciones las fuerzas inmateriales que salvan y engrandecen á los pueblos al través de los tiempos.

Una nación que canta el poema de su edad heróica, que tremola el lábaro de sus paladines, que rinde homenaje á su pasado en el mármol sonoro y en la estrofa alada, en el recinto familiar de la escuela y en el clamoreo de las triunfales manifestaciones multitudinarias, evidencia á la par la hidalguía de su nacimiento y la comprensión de su venidero.

Al tratarse de nuestra democracia, en que el reducido núcleo de viejo abolengo patricio está sometido al riesgo de las sobreposiciones del aluvión cosmopolita, el fomento del culto cívico es á más de una justicia, un acto impositivo de previsión patriótica. Lo heterogéneo debe refundirse hacia la unidad de nuestro espíritu nacional; el cosmopolitismo de hoy debe darnos la homogeneidad de mañana, debilitando precisamente las tendencias bien conocidas de algunas colonias á transportar hacia su país de origen el espíritu de las generaciones nuevas, por su lengua, sus costumbres, sus tradiciones.

La solemnización de los días gloriosos, en todos sus detalles de vulgarización histórica, es pues, una obra que debemos fomentar, desvaneciendo la indiferencia de unos, corrigiendo el desvío escéptico de otros, familiarizando á las masas en el culto noble y sin mácula de los legendarios recuerdos de la Patria, "Alma Mater" cuyos afectos tienen,—según la bella expresión de Rostand,—la indivisibilidad del amor materno.

Hacia el 25 de Agosto

Reavivado con los primeros éxitos guerreros y el comienzo del sitio de Montevideo el espíritu independizador en todos los elementos nacionales que vivieran bajo extraña bandera el "lustro de maldición, lustro sombrío", los hombres del año 25 resolvieron crear de inmediato un Gobierno provisorio que fuese en el albo rear de nuestra independencia el centro vivo, la piedra angular de las nacientes instituciones patrias á cuyo servicio militaban.

Sobre la invitación de Lavalleja, los Cabildos del Uruguay eligieron á los ciudadanos que habían de afianzar los destinos nacionales. Fueron designados por cada uno de los Departamentos ya libres: don Manuel Calleros, por Colonia; Francisco J. Muñoz, por Maldonado; Loreto Gomensoro por Canelones; Manuel Durán por San José; Juan José Vazquez, por Soriano; Gabriel A. Pereyra, por Durazno, recayendo la Presidencia sobre el primero de ellos, el más anciano y á la par el más indicado por su prudencia y consejo.

Desde aquel día 14 de Junio de 1825, palpitaba nuevamente el corazón patrio, que había de formular con la serena visión de su venidero la solemne declaratoria del 25 de Agosto.

El acatamiento de las armas

En el poema de la Independencia de los pueblos, rara vez es la suntuosidad de la basílica ó del palacio compañera de los grandes actos históricos. La victoria no ha desplegado aún sus alas deslumbrantes al frente de los ejércitos patrióticos y la Libertad, divino ensueño de los héroes, no desdeña la humilde vivienda ni el bosque odoroso.

Como en las demás democracias americanas, modesta casa sirvió para alojar el Gobierno de la Florida, ante el cual compareció á rendir el acatamiento de las armas, el Jefe don Juan Antonio Lavalleja, no de otro modo que Artigas lo hiciera ante el gobierno de 1813.

"Llovía á cántaros, dice, describiendo la escena, nuestro historiador Bauzá,—cuando el general Lavalleja llegó á la casa donde lo esperaba reunida la Asamblea que iba á decretar nuestra libertad.

En el interior de las habitaciones, la esposa del general Rivera y otras señoras, luego de saludarlo y felicitarlo, le instaron á que cambiara de ropas antes de entrar al salón de actos. Gracias, señoras,—contestó el prócer,—eso lo haremos después que tengamos patria" y penetrando donde los Diputados lo esperaban, saturado del lodo del camino y chorreando agua el uniforme, hizo entrega del mando á los representantes del pueblo que desde aquel día vincularon la revolución á la legalidad."

Así, en aquel pobre rancho de palo de pique, bajo un techo de paja y hollando —único pavimento de nuestro primer Congreso,—tierra nacional, húmeda, cumplíase el homenaje símbolo: la Nación daba sus órdenes al ejército, legitimando una lucha en que se hallaba empeñado por igual el patriotismo de civiles y militares.

Proclamación de la Independencia

Un hálito de vida nueva se extiende sobre el suelo patrio. La tristeza de las colinas tendidas en lentas ondulaciones, se disipa como una niebla; en el fondo de las espesuras, donde se guarecieran como enfermos de despecho los abnegados gauchos de las campañas artiguistas, resuenan voces de exaltación y se ven relumbrar aceros, sustraídos á la oxidación del olvido.

Cual si advirtieran signos precursores de actividades bélicas, remuévense las inmensas veguadas y tropillas de potros salvajes, acostumbrados á recorrer los campos desiertos, á desplegar las crines en locas carreras sobre las cuchillas y atronar las hondonadas con el choque de sus cascos, mientras las macilentas y famélicas manadas de los cimarrones husmean en las gramillas rastros inquietantes.

Y hombres y mujeres, hasta quienes ha llegado el hálito de la vida nueva, sienten el íntimo renacimiento de esperanzas que parecían haber emigrado de las almas el día en que Artigas traspuso los horizontes uruguayos para ir á morir lentamente en el Paraguay. Allá sobre el Plata, columbran á Montevideo ceñida por sitiadores criollos, decididos á recobrarla; en derredor, cada día que pasa despierta patriotismos adormecidos. La Florida es ahora convergencia de una peregrinación cuyos creyentes embrazan las armas, anhelosos por incorporarse á las fuerzas de la Patria que surje.

Cuando la proclamación vibre hácia el espacio desde la Piedra Alta, no será sorpresa sinó entusiasmo el que descenderá al corazón de los libres. Las palabras de la asamblea no serán más que la interpretación fiel del espíritu latente en las masas, pocos años antes arrojadas á las incertidumbres dolorosas del éxodo, antes que sufrir menoscabos en sus fueros.

Bajo la luz invernal del 25 de Agosto de 1825, ante el pueblo congregado junto á la histórica Piedra Alta, en la apacible y agreste llanura hoy convertida parcialmente en Parque conmemorativo, la Asamblea presidida por don Juan Francisco Larrobla, "declara írritos, nulos, disueltos y de ningún valor todos los actos de incorporación de la Provincia Oriental no solo del Brasil "sinó de todo otro poder del Universo".

Independencia y no anexionismo

Desde aquel momento "la Patria era". La proclamación de la Florida entrañaba una suprema confianza en el triunfo de las armas liberatrices, y con ella un reto á los ejércitos brasileños señoreados del territorio nacional.

América presenciaría en lo sucesivo una lucha noble por su inspiración, franca por sus fines, lucha que la Historia de la Democracia americana tiene porque grabar en sus páginas más brillantes, en el magnífico conjunto de las que ilustraron la espada de los héroes de la independencia continental.

Cabe admitir que los hombres del año 25, olvidada la fiera entereza de Artigas, sacrificasen su país al vil precio de la necesidad, incorporándolo á las provincias argentinas?

Las cláusulas que á este particular se refiere, fué una mera circunstancia y en modo alguno exteriorización de un propósito anexionista, impugnado fundamentalmente por el espíritu de toda la campaña libertadora iniciada en el Arenal Grande.

"La asamblea de la Florida, — dice Bauzá, — procedió con la grandeza de un patriotismo sin tacha y con las vistas profundas de una política elevada.

Encontró delante de sí una nación poderosa que le era hostil, y otra misión pujante que iba á serlo. No tenía en su apoyo al instalarse, otros recursos que una fuerza moral de dudosos quilates y una fuerza material que sumaba varios gauchos.

Colocada en situación tan ardua, rompió de frente con el Brasil que era el enemigo más terrible y trató de comprometer en su favor á la República Argentina, presentándole las probabilidades de un engrandecimiento territorial.

Esta política surtió todo el efecto deseado, luego de saberse en Buenos Aires que habíamos ganado las batallas del Rincón y Sarandí.

Los historiadores argentinos reconocen á su vez lo firme y resuelto del espíritu separatista que en un instante abandonó á nuestros próceres en las angustiosas incertidumbres de aquel trienio en que el ideal patrio iba aquilatándose de un campo de batalla á otro.

Sarmiento, — citado por Carlos Roxlo en Glorias de América, — nos pinta como refractarios á toda fusión, á todo enlace á toda alianza, tratando de expeler lo indómito de nuestro espíritu por razones atávicas, por motivos de herencia.

Según el autor de "Civilización y Barbarie", los soldados de la causa emancipadora uruguaya, lo mismo contra los españoles que contra los portugueses, fueron el charrúa, el guaraní, el minuano, el mestizo, el mairoro, "todos los ajenos inclados por el caballo en la vida pública". Sarmiento ve en Artigas y en sus treinta y tres, los que realizaron más tarde la independencia del Uruguay á los portaestandartes de la causa separatista. Y agrega que aquellos indígenas y aquellos precursores obraban bajo los impulsos de su odio de raza contra los españoles, contra los portugueses y contra los argentinos aporteñados.

Prescindiendo del error en que cae el ilustre publicista, al no contar en ese "atavismo independizador" el elemento celtico é ibérico de carácter libre y montaraz enemigo de mixturas y tutelajes, sus palabras evidencian la convicción de que en ninguna época de nuestra historia llegó el espíritu anexionista á prevalecer en nuestras entidades militares y gubernistas.

Dicha convicción la concreta el historiador Saldías en esta forma: "Artigas como Lavalleja, como don Nicolás Herrera, como don Lucas Obes, como García, Durán, Juanicó, Illa, Magariños, Rivera, Oribe y todos los que desde 1811, desempeñaron papeles importantes en los sucesos de la banda oriental, estuvieron de acuerdo para "violentar una ley de la naturaleza y de la historia, separando á su provincia de la nación argentina."

La Independencia absoluta de nuestro suelo fué la idea clara y netamente concebida, que guió los pasos de los libertadores en todo el movimiento político y guerrero iniciado el año 25 y cerrado triunfalmente por la segunda asamblea reunida en San José, que dió á la nueva República su Carta Orgánica.

Facsímile de las firmas autógrafas de los Representantes que firmaron el Acta del 25 de Agosto

El acta de la Independencia

Florida, Agosto 25 de 1825.

La H. Sala de Representantes de la Provincia Oriental del Río de la Plata, en uso de la soberanía ordinaria y extraordinaria que legalmente inviste para constituir la existencia política de los pueblos que la componen y establecer su independencia y felicidad, satisfaciendo el constante universal y decidido voto de sus representados; después de consagrar á tan alto fin su más profunda consideración; obedeciendo la rectitud de su íntima conciencia, en el nombre y por la voluntad de ellos sanciona con valor y fuerza de Ley fundamental lo siguiente:

1.o Declara írritos, nulos, disueltos y de ningún valor para siempre todos los actos de incorporación, reconocimientos, aclamaciones y juramentos arrancados á los pueblos de la Provincia Oriental por la violencia de la fuerza, unida á la perfidia de los intrusos poderes de Portugal y el Brasil que han tiranizado, hollado y usurpado sus inalterables derechos y sujetándole al yugo de un absoluto despotismo desde el año 1811 hasta el presente 1825, por cuanto el pueblo oriental aborrece y detesta hasta el recuerdo de los documentos que comprenden tan ominosos actos; los magistrados civiles de los pueblos en cuyos archivos se hallan depositados aquellos, luego que reciban la presente disposición, concurrirán el primer día festivo en unión del párroco y vecindario y con asistencia del Escribano Secretario, ó quien haga las veces, á la casa de justicia y antedicha la lectura de este Decreto, se textará y borrará desde la primera línea hasta la última firma de dichos documentos, extendiendo enseguida un certificado con el que deberá darse cuenta oportunamente al gobierno de la Provincia.

2.o En consecuencia de la antecedente declaración asumiendo la Provincia Oriental la plenitud de los derechos, libertades, prerrogativas inherentes á los demás pueblos de la tierra, se declara de hecho y de derecho, libre é independiente del Rey de Portugal, del Emperador del Brasil y de cualquier otro del universo y con amplio y pleno poder para darse las formas que, en uso de y ejercicio de su soberanía, estime conveniente.

Dada en la sala de sesiones de la Representación Provincial en la Villa de San Fernando de la Florida, etc.

—

"Nunca el derecho y la justicia,—exclama el doctor Carlos M. Ramírez con la elocuencia que inflamaba su verbo y la inspiración fervorosa de su patriotismo, —nunca hablaron un lenguaje más altivo sin otro apoyo eficaz que la explosión de la conciencia humana y del sentimiento pátrio; porque entonces, el 25 de Agosto de 1825, la victoria no había sonreído á los patriotas y la empresa libertadora aparecía apenas como una calaverada heróica.

Una marcha forzada habría bastado al poderoso ejército que hacía flamear la bandera auriverde en los muros de Montevideo, para llegar y encontrar indefenso al pueblo donde aquel Senado augusto promulgaba sus decisiones soberanas.

Más que importa? en el trance supremo á semejanza de los viejos patricios de la antigua Roma, ellos habrían esperado la cuchilla del invasor á la puerta del recinto que guardaba el eco de sus declaraciones inmortales.

La idea se hizo verbo: el verbo se hizo ley. Id á cumplirla!,—dijeron los próceres de la Florida y muy luego Rivera la hace imperar con su astucia en los campos del Rincón y Lavalleja resplandecer con su sable en las orillas del Sarandí.."

Al través de la guerra

El impulso inicial estaba dado. Desde aquel momento las fuerzas patrias entran en acción, con la certidumbre de que todo desánimo se multiplicaría en perjuicio de la causa por ellos sustentada. Las palabras que habían más tarde de formar el primer verso del himno nacional, sentíanlas ellos descender á su espíritu en las nerviosas expectativas de las jornadas que, desde el dolmen histórico de Piedra Alta, debían conducir el lábaro de la independencia hácia la paz y el reconocimiento de 1828 al través de la guerra.

Obtiene Rivera su brillante victoria del Rincón en Setiembre 24, es decir, un mes después de la proclamación. El efecto del triunfo fué superior al alcance que éste podía tener, ante un enemigo organizado, que obrara con nervio y decisión.

Templóse, pues, la fibra patriótica en las filas libertadoras, al par que las fuerzas invasoras sintieron la urgencia de combinar actividades, para un encuentro de mayor importancia.

No tardó éste en producirse en las orillas del arroyo Sarandí.

Era el 12 de Octubre. 2400 hombres, divididos en tres columnas bajo el mando de Rivera, Oribe y Zufriategui, dieron contra la caballería de Bentos Manuel, la impetuosa carga que se inició como un torbellino á la voz de "¡Carabina á la espalda y sable en mano!", arrojada por Lavalleja en una de esos momentos de lúcida intuición que caracterizan la historia de los libertadores.

La intervención de Buenos Aires vino entonces á robustecer la campaña de los nuestros, imprimiéndole marcha hacia lo definitivo.

Ituzaingó puede considerarse jornada terminal del poema de Abril y eterna corona de la declaratoria de Agosto.

Pero, necesario es recordar que después de la sonada victoria del 25 de Diciembre del año 26, que introdujo el desconcierto en las filas imperiales para lo sucesivo, los argentinos hablaban como dueños en los consejos de la diplomacia.

Dominando la situación, "hacíaseles poco llevadero,—dice Bauzá,—perder una provincia que consideraban suya y no se avenían á ninguna negociación que no completara su triunfo".

Por su parte los brasileños pecaban por iguales inquietudes, aunque con el convencimiento acendrado de que la provincia cisplatina debía considerarse perdida para sus dominios.

La actitud que, en vista de sus respectivas pretensiones, asumieron las cancillerías de Buenos Aires y Río Janeiro, revela á todas luces no tan solo su mútua intransigencia en cuanto á la posesión del Uruguay, sino también y sobre todo, para honor de los libertadores y miembros de la Asamblea uruguaya, la certidumbre de que el espíritu separatista é independiente de nuestros antepasados obstaculizaría todo arreglo que no tuviera por objeto el reconocimiento directo de la nueva entidad republicana.

He ahí como las miras de la Asamblea de la Florida adquirían contornos de realidad tal que pudo considerarse consumada, el 27 de Agosto del año 1828 con la firma de la Convención preliminar.

La Convención de Santa Fe ratificó lo estipulado por sus representantes y con el canje de documentos, efectuado el 4 de Octubre del mismo año, la libertad de todo yugo extranjero fué definitivamente reconocida por ambas partes.

La independencia es un hecho

4 de Octubre de 1828... Ese día fué el primero de la verdadera independencia oriental. EL SIGLO reproduce en este glorioso aniversario la carátula del tratado de paz, tal como se repartió oficialmente en los días de la época histórica, agradeciendo la copia á los herederos del inolvidable cronista de Montevideo Antiguo don Isidoro De-María.

Damos á continuación los tres primeros Artículos del Tratado, vertiéndolos del idioma portugués en que está impreso el original, editado por la antigua imprenta de Arzac y Cía., calle San Luis 95 (actualmente Cerrito).

Artículo 1.o Su Majestad, el Emperador del Brasil, declarará la Provincia de Montevideo, llamada hoy Cisplatina, separada del territorio del Imperio del Brasil, para que pueda constituirse en Estado libre é independiente de toda y cualquier nación, bajo la forma de Gobierno que juzgue conveniente á sus intereses, necesidades y recursos.

Art. 2.o El Gobierno de la República de las Provincias Unidas concuerda en declarar por su parte la Independencia de la Provincia de Montevideo, llamada hoy Cisplatina y en que se constituya en Estado libre é independiente en la forma declarada en el artículo anterior.

Art. 3.o Ambas altas partes contratantes se obligan á defender la independencia é integridad de la Provincia de Montevideo por el tiempo y en el modo que se ajustare en el tratado definitivo de Paz.

—

Cupo al gran ciudadano don Joaquín Suárez, Gobernador y Capitán General sustituto del Estado, la gloria de dar el primer decreto por el que se iniciaba el ejercicio de nuestras libertades en el funcionamiento de las instituciones públicas.

Tres días después del memorable decreto de Suárez, es decir, el 16 de Diciembre de 1828, la Asamblea Constituyente, reunida entonces en Canelones, segunda etapa de su aproximación á Montevideo, dictaminaba la forma de la bandera nacional, símbolo de nuestra soberanía.

De heroísmo fulgente crisol...

Montevideo, la perla del sur, designada por la naturaleza y por la historia para capital de la República, había de ser la que izara por primera vez la insignia de nuestra autonomía ante el pueblo en que no escaseaban los que vieran tremolar las enseñas de la madre patria, de Inglaterra, de Artigas, de Portugal, del Brasil, como si este retazo de suelo austral hubiese sido destinado á una lucha que tuviera ya que no en magnitud absoluta, por lo menos en prolongación, derecho á penetrar en las páginas de la epopeya de la emancipación americana.

El 1.o de Enero de 1829 la inauguración de la bandera dió motivo á una de las más solemnes fiestas de la patria, en aquel quinquenio augusto que condensa en sí los hermosos y quizá todavía poco aquilatados fastos del génesis nacional.

¡Qué noble y profunda emoción no embargó al pueblo cuando al rayar el sol en el zenit, vieron todos los ojos el pabellón bicolor desplegando al viento sus nueve franjas, mientras desde el colonial Fuerte de San José, los cañones prolongaban las resonancias de sus estampidos, como heraldos anunciadores de la Independencia á la ciudad y al mundo!

La Historia y la nomenclatura de calles

Montevideo colonial respiraba en todos los detalles de su existencia el ambiente característico que en derredor de sí llevaron donde quiera guerreros y civiles de la madre España, caballeresca y devota, heroica y mística.

No era, pues, de extrañar que así como las poblaciones eran bautizadas con la advocación de sus patronos, las calles lucieran también el respectivo nombre de su santo tutelar.

La historia patria, constelada de grandes recordaciones, iba á transformar la nomenclatura de Montevideo, así como los tiempos nuevos debían realizar su lenta transformación en todos los órdenes de su vida de metrópolis.

Damos el cambio de nombre de las calles principales de Montevideo antiguo, hoy vinculadas á hechos culminantes del período de nuestra independencia. San Gabriel, llamábase la actual calle Rincón; San Carlos la de Sarandí; San Juan, la de Ituzaingó; San Miguel, la de Misiones; San Luis, la de Cerrito.

En homenaje al grito del año 10, trocóse en 25 de Mayo la que fuera calle San Pedro.

La calle conmemorativa de la gloriosa victoria del año 11, en la que agigantó su legendaria figura el precursor de nuestra Independencia, llamábase de San Miguel.

La que conocimos hasta poco hace por calle Cámaras, fué de San Fernando. Es la única que ha perdido su primitiva recordación nacional, injustamente cabría decir, puesto que á ese nombre se vinculaban memorias gloriosas de nuestra vida republicana, iniciada con el gesto del "Cabildo abierto" y ejercida después del Tratado del año 28 por nuestro Constituyente y Asambleas Legislativas.

La calle recordatoria de la proclamación de La Florida no estaba comprendida en la antigua nomenclatura colonial. Era designada popularmente con el nombre de calle de las Bóvedas, á causa de las casamatas ó bóvedas que al norte de la ciudad se tendían en actitud defensiva.

El mármol y la estrofa

(Recuerdos del año 78)

Un tercio de siglo ha transcurrido. Cursados sus estudios de Derecho en la tierra chilena regresaba al país el doctor Zorrilla de San Martín. Tenía veintidós años... esa edad en que los dolores y los desencantos de la vida no han nevado aún sobre el alma, en que la frente del poeta se diría circuída por la luz de las ensoñaciones en ella atesoradas, á la espera de la evocación que las vacíe en estrofas para la inmortalidad.

Las azules transparencias del valle del Mapocho y sus perfumes cautivantes no habían logrado vencer la nostalgia del suelo nativo en aquel espíritu hecho para la sagrada emotividad de la belleza. Traía, pues, avidez de patria y avidez de gloria.

La primera presentábasele en el mutismo asfixiante que acompaña las dictaduras militares; la segunda no tardó en brindarle sus halagos con motivo de la inauguración del primer monumento á la Independencia Nacional y del concurso poético que acompañaría el solemne acto, en la Florida.

Alejandro Magariños Cervantes, Presidente del Jurado en dicho concurso, aquilatando el estro poético del futuro autor de Tabaré, instóle á que se presentara. Resistíase el novel poeta y no era pequeña parte de la causa de tal negativa el hecho de que figurase ya en primera línea entre los competidores del histórico premio el inolvidable Aurelio Berro, en aquel entonces Ministro de Hacienda del gobernador Latorre.

Las palabras del doctor Magariños Cervantes vencieron al fin la resistencia del poeta. Hoc erat in votis!—pudo exclamar el inspirado lírico de Palmas y Ombúes, porque desde aquel momento la visión de la epopeya nacional hostigó al númen privilegiado de Zorrilla, para no dejarle hasta no terminar su canto. Aquella fiebre de gloriosa inspiración, creadora de la Leyenda Patria, duró tres noches.

Alborozado, vibrante, enfebrecido, de esas noches, regresó con el poema que fué en el momento histórico de su creación y ha seguido siendo con el carácter de lo definitivo "encarnación", viviente melodía, diana triunfal, leyenda redentora del alma heroica de la patria mía".

—He salido del programa! — hubo de manifestarle al doctor Magariños Cervantes. Mi composición tiene algunos versos más.

—No lo considero obstáculo para la admisión, por cuanto al fijar el aumento de versos, — repuso el insigne literato, — no se entiende limitar á la cantidad aritmética la extensión de las poesías, sino señalar límites prudenciales; dar una pauta.

El doctor Magariños manifestó por escrito el mismo parecer, no sin observar que la resolución del punto quedaba, sin embargo, bajo el dictamen de los demás miembros del Jurado.

Las referencias sobre la Leyenda Patria no tardaron en llegar á oídos del Dictador. Ya era tiempo sugestionado por ajenas indicaciones, ora por iniciativa personal, hizo pedir al joven autor que "un petit comité" le diera lectura de sus estrofas, á lo que se rehusó el poeta pretextando que en modo alguno procedía hacerla por estar la obra sometida al jurado y menos aún ante un grupo en que figuraba su más seria competidor, el Ministro Antonio Herrero.

Rechazada del concurso la "Leyenda Patria", el mismo Berro insistió en el pedido de Latorre, exponiendo que él á su vez leería su composición.

Aceptó esta vez Zorrilla de San Martín y por vez primera resonaron los épicos endecasílabos del poema de nuestra Independencia, encendiendo el entusiasmo en el ánimo de los circunstantes á la par que los apóstrofes á la libertad hubieron de restallar como imprecaciones en los oídos del coronel dictador.

Concluída la obra, convirtióse en voluntad general el voto de que fuera recitada en la Florida durante el acto del 18 de Mayo de aquel año 1878. De nada valieron las protestas del bardo, ya ungido por la fama. El mismo poeta premiado, Aurelio Berro manifestó que se retiraría del acto, si su joven competidor no recitaba el poema á la cabeza.

El rumor de que la "Leyenda Patria" encerraba bellezas capaces de consagrar al nuevo poeta, cundió y el voto de que se recitase en la Florida fué trocándose en voluntad general, irresistible, desde que el mismo bardo vencedor manifestó que retiraría su composición si Zorrilla de San Martín no declamaba la propia.

Hé aquí como fué la Leyenda á la fiesta del 18 de Mayo de 1878.

La fogosidad magnífica y sonora de la recitación por el autor y más aún el avasallador sentimiento poético que en rotunda sucesión despliegan las estrofas sobre el período de nuestras luchas emancipadoras, encendió delirios entusiastas en las masas populares y dejó imborrables recuerdos en el grupo de nuestros intelectuales.

El Uruguay tuvo desde entonces su poeta nacional, reconocido en primer término por los poetas premiados, Aurelio Berro y Joaquín de Salterain, quienes se dirigieron al poeta "excluído" (quizá por eso también más simpático al pueblo) en caballeresca hidalguía instándole á aceptar sus medallas, que el aclamado bardo hubo de rehusar, en medio de los prolongados aplausos y vítores de la multitud.

CONVENCAO PRELIMINAR DE PAZ

CELEBRADA ENTRE

SUA MAGESTADE O IMPERADOR DO BRAZIL, E O GOVERNO DAS PROVINCIAS UNIDAS DO RIO DA PRATA,

FIRMADA

NO RIO DE JANEIRO,

EM 27 DE AGOSTO DE 1828

E RATIFICADA EM 2 DITA CORTE, EM 30 DO MESMO MEZ E ANNO.

MONTEVIDEO:

Imprenta de Arzac y Compo

Calle de San Luis N. 95

Facsímile de la carátula del Convenio preliminar de Paz brasilero-argentino, que firmó por resultado el reconocimiento de la Independencia Oriental.

(Pertenece á los herederos de don Isidoro De María).

SARANDÍ

Fragmento de "Grito de Gloria"

La balsa partió con sordo zumbido.

Este nuevo proyectil no dió tampoco en el blanco aun cuando había sido mejor encaminado.

De la línea brasileña llegó en respuesta un segundo clamor, y de la oriental surgió de regimiento en regimiento como un coro indefinible de insectos gruñones, en que primaba la nota del alborozo.

El escobillón volvió por tercera vez á frotar el ánima en manos del fornido cambujo; el teniente á tomar el punto, impertubable; y el cabo á soplar la mecha para arrimarla en seguida al ojo de la pieza.

El proyectil de esta vez produjo un ruido estridente, algo semejante á un silbido de viento huracanado; y cayendo casi encima del centro enemigo, estalló entre una nube de polvo, derribando dos caballos con sus ginetes.

Era un tarro de metralla.

En un instante, Lavalleja recorría las filas y dirigía una fogosa arenga á sus oficiales, con el propósito de modo que este detalle emocionante unido al ejhodio occurrido, originó en la masa de combatientes un explosión estruendosa de entusiasmo y de coraje.

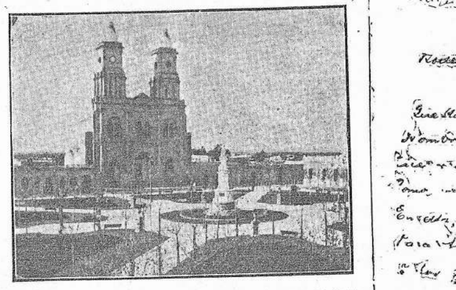

Plaza de la Florida y monumento á la Independencia, cuya inauguración fué "un recuerdo de Libertad en plena dictadura" el 27 de Mayo de 1878

La acción del centro oriental quedó anonadada bajo el peso del número.

Entonces la pelea se trabó tremenda entre un grupo pequeño y una mole enorme de adversarios, al punto de no verse horizonte, estrechados, ahogados los nativos entre barreras de lanzas y sables que habían surgido de improviso reemplazando á las ya inútiles carabinas.

Habían caído muchos en esa carga de frente y de flanco. El suelo estaba cubierto de heridos y de jinetes desmontados que corrían en todas direcciones, chocando con los grupos en su afán de abrirse paso entre el tumulto ó de apoderarse de los caballos que habían librado sus lomos en el choque.

Luis María vió á Ortiz atravesar por dos veces entre el tumulto golpeando aquí y allá con su espada y enardeciendo con las voz á sus soldados; vió caer al clarín de su escuadrón herido en un costado por las centro medias lunas de una lanza; á Ismael rodando por un grupo de dragones, con el caballo en tierra; á Cuaró que salvaba el cerco abriendo ancho camino con su sable; y al porta imlegio que atacaba intrépido el estandarte acosado por los hierros gritando con un acento de niño á quien ya anonada el rigor:

—A mí... á mí, valientes! Aquí de la bandera!

Y luego, como á través de un velo color de tierra, vió que los sables envasaban aquel cuerpo endeble y la derribaban por las grupas mancando sangre á borbotones.

Acometióle un vértigo. Sin apartar los ojos de aquel epódolo, sordo á los ruidos fragorosos que venían de todos lados, mezcla de raidas, quejas, llamados supremos, rugidos, bostez y caídas, picó espuelas, lanzóse sobre el grupo, que clavó á golpes de filo, y echando mano al estandarte que no había abandonado el porta moribundo, arrolló al astil el pabellón, y bajando la mohatra cargó ciego, hundiéndola en el pecho del primer enemigo que encontró á su frente.

Al instante lo cercaron entre furiosos vocíeríos.

El astil, manejable como una lanza, hería por doquiera con su rejón empuñado con solurbio denuedo. El golpe repetido de los sables hacíale saltar astillas á cada encuentro, y aunque herido ya en el brazo de una estocada, Berón rompió el círculo, subió su bohemio espantado junto á la loma, allí donde Ismael se batía cuerpo á cuerpo, y haciendo flamear el estandarte, gritó con voz de clarín terrible:

—Libertad ó muerte!

Otra voz, semejante á un bramido, le contestó cerca; y el teniente Cuaró entrose al cerco nuevamente formado, moviendo como un ariete su sable poderoso.

Así acortando distancias las dos fuertes caballerías para el choque de prueba, Cuaró, que se había arremangado el brazo derecho á la altura del hombro y ceñídose un pañuelo blanco en la cabeza, dijo suave á Luis María:

—Mirá que va á empezar el fandango... ¡Abrí el ojo y tenú al freno el lobuno!

E Ismael, que iba al lado opuesto, con el sable cogido de la hoja, añadió por su parte:

—No te apartés de mí, hermano, que puede ser flora de morir... Si caigo, no costato al teniente, que es gilieno como pocos hombres, y en lo amargo asusta como negrino.

Luis María iba con la boca apretada, la mirada fija, el busto erguido y tendido el brazo con que empuñaba su hoja: mi una crispación se notaba en su semblante severo, ni una palabra brotó de sus labios.

Dirigió los ojos un momento al escuadrón que flameaba á su derecha en medio del imbierbo, y bajó la cabeza torva, siempre silencioso.

Por un segundo cesó de improviso el trote nervioso de la línea, y una voz que ya se había dado, pero que se repetía ahora viril é imperiosa como una exhortación suprema al valor heroico, volvió á resonar de

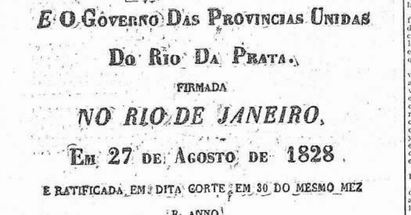

Parque de la Piedra Alta, en la Florida, paraje histórico de la proclamación de la Independencia nacional

Algo análogo sucedió en las filas centrales, aunque eran los suyos tal vez robustos de ruda impasibilidad porque en el acto, sin esperar un cuarto saludo del enemigo, dieron la carga á paso de carga, doblés, de novio al trote, lanzando al unísono sus clarines el toque á degüello.

Los orientales no tropiezan un minuto y avanzaron al galope, y al mismo paso, dejando bien pronto á retaguardia la pieza de artillería, cuyos servidores iras un de sangrientos vetos, desenvainaron sus aceros y se incorporaron á uno de los escuadrones del centro.

Pasada aquella masa compacta de jinetes, que dejaba á sus espaldas abandonada la pieza con su boca casi al nivel de los pastos y su armón inclinado sobre la cansa, como si solo hubiese servido para dar la señal de la pelea, á modo del heraldo que en las lides medioevales, sonaba por tres veces el escudo llamando al torneo la pujanza y el valor.

Entre sus piernas de vigoroso domador se aquietaba y torcía el tornátil vientre del potro despavorido, sin que éste, en la violencia de sus arranques, lograra separar á su ama del crucero.

Luis María lo reconoció en el acto. Era Esteban.

A la vista de aquel á quien había devuelto sus derechos de hombre que tan bien ejercitaba en la hora de prueba, el joven volvió á levantar con el estandarte por encima de su cabeza su tonante voz herida:

—¡Libertad ó muerte!

El negro, amorrado y silencioso, apretó rodajas: el redomón dió un bote enorme cual si buscase salvar una vulta de riesgo, y echándose Esteban de costado á la usanza charrúa, tiró un golpe de daga al pescuezo de uno de los dragones.

El tajo fué horrible.

La cabeza del herido cayó sobre el hombro á modo de penacho volteado por el viento, brotó un surtidor rojo y bamboleándose un instante, derrumbóse al fin el cuerpo inerte.

Cogido el pie en el estribo, fué arrastrando el cadáver á lo largo de la colina en vertiginosa carrera, y pudo verse por breves segundos girando como un molinete la cabeza del degollado.

El resto de los dragones se precipitó en masa sobre los dos combatientes; y en tanto Esteban era separado del sitio en medio golpes, un ausiliar más entró en acción, anunciándose con un grito ronco semejante al de una fiera que acude rápida á la defensa de la cría atacada por los perros.

Simultáneamente con el grito, una lanza blandida por una mano nerviosa hirviendo allí donde aquella se encontraba con el grupo, formó hueco y dió paso á un ginete joven, lampiño, de semblante trigueño, ojos negros, agraciado, robusto, que venía á la cabeza de tropa y cabalgaba lotas de pelo de pluma.

Parecía, por su aspecto, de otro sexo, aunque venía á horcajadas en un caballo arisco.

La duda duró poco, pues en el momento la denunció su voz de mujer brava, que clamaba:

—¡Atrévanse cobardes! vengan á mí, aquí... ¡Aquí está Jacinta Lumbrejo que les ha de pelar las barbas con esta media luna!

Y echó pié á tierra junto á Berón, tratando de defenderle por todos lados con su lanza; ora saltando como una tigra, ya arrastrándose sobre las rodillas, desgreñada, furiosa, bajo un sin mismo siquiera decorden.

Resonaron varias detonaciones de pistola.

hasta la loma en medio de gritos feroces, tiros y estocadas.

Todavía sirvió al joven de defensa la moharra del estandarte; pero al llegar á lo alto de la colina, su caballo cayó muerto.

Quedóse con él entre las piernas; y agitando la bandera gritó con desesperado brío:

—¡Barandi por la patria!

Otro combatiente cayó de pronto sobre el nuevo apenas resonó el grito, armado de una enorme daga de dos filos que esgrimía con admirable destreza.

Montaba un redomón tostado, cuyas narices como hornallas despedían dos humazos, y en cuyo cuello la sangre salpicada se mezclaba á la espuma del sudor.

Era el ginete un negro de contextura atlética, ágil, airoso, sentado sobre los lomos desnudos.

cornetas que semejaban aullidos de paver. Después se volvió hacia Luis María, cogióle el rostro entre las dos manos, levantóle los párpados para mirarle las pupilas, pesóle los rulos con los dedos temblorosos, dióle un beso en la mejilla, y exclamó al fin desatada entre hipos violentos:

—¡AY, flor de mi alma, sol de mi pago!

Que salga de estas heridas toda mi sangre, por una mirada de tus ojos...

Pálida, vacilante, sus manos crispadas se cogieron al cuerpo inmóvil; sacudióronlo; y por dos de esto esfuerzo abrió los brazos para estrecharlo, resbalóse suavemente y quedóse acostada á su lado, exangüe, tieso, sin temblorea.

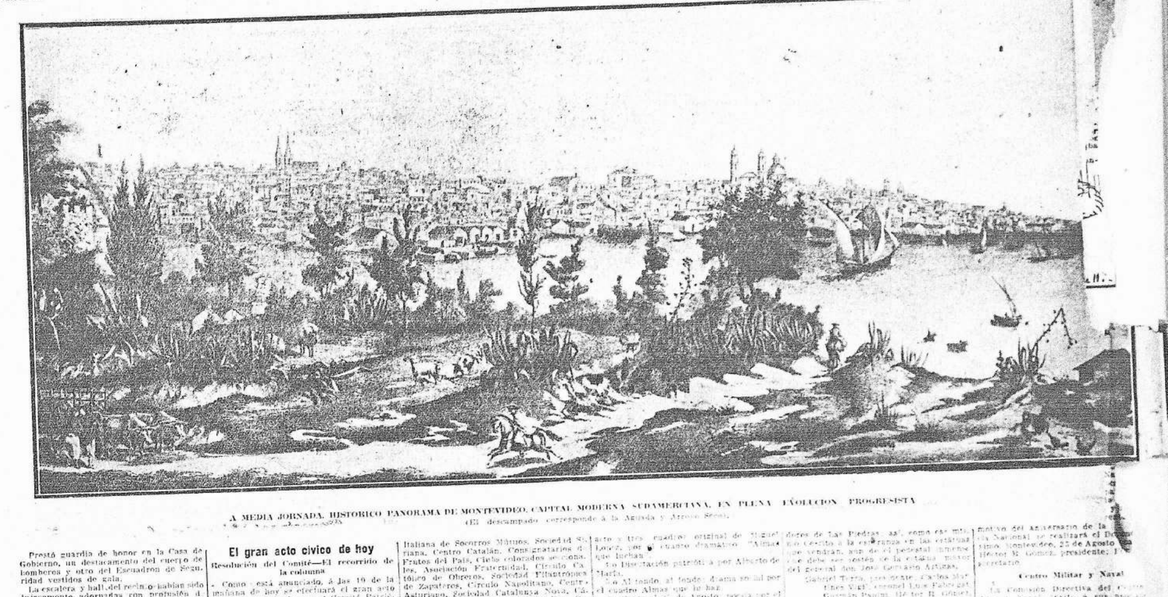

La ciudad muy noble y reconquistadora, cedida de murallas coloniales en 1825, comienzo de evolución bajo el gobierno patrio

—Matenl matenl—exclamaba iracundo un capitán de dragones de río Pardo, señalando á Luis María con la punta de su acero.

Los soldados amagaron otro ataque, encontrándose á Cuaró por delante, cuyo brazo, al voltearse de recés, dió en el suelo con el más cercano, obligándole á salir de un salto de los estribos

Oíase siempre encima el toque á degüello y los escalones pasaban como fantasmas por los flancos, estremeciendo el suelo en pavoroso tropel.

El capitán brasileño, notando que sus hombres tenían de sobra con Cuaró, y que no adelantarían un palmo de terreno mientras tuviesen al frente aquel temible jinete, cambió de posición, hizo andar á toda brida su caballo y acometió con ímpetu á Luis María por retaguardia.

El joven ayudante permanecía en el centro del torbellino como abrazado al astil, pálido, desangrado, imponente en su misma actitud cuando su tenaz adversario le llevó el ataque.

Herido en las grupas de dos á tres cuchilladas que habían abierto hondos surcos en la piel hasta mostrar la carne viva, el bajo brío de Berón se avalanzó de improviso hacia adelante al sentir el avance, se encabritó y revolvió enfurecido por el dolor.

Cuaró encajó al suyo las espuelas hasta brincar en semicírculo con los remos en el aire, y al sentar el redomón los cascos con un bufido de espanto, su jinete, echado sobre las crines, levantó el fornido brazo trazando con el sable otro curvo y lo dejó caer en la cabeza del oficial brasileño arrancándole con el morrión la mitad del cráneo, que le volcó sobre el rostro como una máscara horrible.

El sable lo sacó como en volandas de la silla, rodó su cuerpo por las hierbas, y al agitarse en convulsiones coptórnose los ojos de las manos volviendo el fragmento de cráneo á su lugar y dejando de lado, vivaz, todo el cerebro palpitando de sangre.

Luis María vió á Ortiz atravesar por dos veces entre el tumulto golpeando aquí y allá con su espada y enardeciendo con las voz á sus soldados; vió caer al clarín de su escuadrón herido en un costado por las centro medias lunas de una lanza; á Ismael rodando por un grupo de dragones, con el caballo en tierra; á Cuaró que salvaba el cerco abriendo ancho camino con su sable; y al porta imlegio que atacaba intrépido el estandarte acosado por los hierros gritando con un acento de niño á quien ya anonada el rigor:

—A mí... á mí, valientes! Aquí de la bandera!

Y luego, como á través de un velo color de tierra, vió que los sables envasaban aquel cuerpo endeble y la derribaban por las grupas mancando sangre á borbotones.

Acometióle un vértigo. Sin apartar los ojos de aquel epódolo, sordo á los ruidos fragorosos que venían de todos lados, mezcla de raidas, quejas, llamados supremos, rugidos, bostez y caídas, picó espuelas, lanzóse sobre el grupo, que clavó á golpes de filo, y echando mano al estandarte que no había abandonado el porta moribundo, arrolló al astil el pabellón, y bajando la mohatra cargó ciego, hundiéndola en el pecho del primer enemigo que encontró á su frente.

Al instante lo cercaron entre furiosos vocíeríos.

El astil, manejable como una lanza, hería por doquiera con su rejón empuñado con solurbio denuedo. El golpe repetido de los sables hacíale saltar astillas á cada encuentro, y aunque herido ya en el brazo de una estocada, Berón rompió el círculo, subió su bohemio espantado junto á la loma, allí donde Ismael se batía cuerpo á cuerpo, y haciendo flamear el estandarte, gritó con voz de clarín terrible:

—Libertad ó muerte!

Otra voz, semejante á un bramido, le contestó cerca; y el teniente Cuaró entrose al cerco nuevamente formado, moviendo como un ariete su sable poderoso.

Así acortando distancias las dos fuertes caballerías para el choque de prueba, Cuaró, que se había arremangado el brazo derecho á la altura del hombro y ceñídose un pañuelo blanco en la cabeza, dijo suave á Luis María:

—Mirá que va á empezar el fandango... ¡Abrí el ojo y tenú al freno el lobuno!

E Ismael, que iba al lado opuesto, con el sable cogido de la hoja, añadió por su parte:

—No te apartés de mí, hermano, que puede ser flora de morir... Si caigo, no costato al teniente, que es gilieno como pocos hombres, y en lo amargo asusta como negrino.

Luis María iba con la boca apretada, la mirada fija, el busto erguido y tendido el brazo con que empuñaba su hoja: mi una crispación se notaba en su semblante severo, ni una palabra brotó de sus labios.

Dirigió los ojos un momento al escuadrón que flameaba á su derecha en medio del imbierbo, y bajó la cabeza torva, siempre silencioso.

Por un segundo cesó de improviso el trote nervioso de la línea, y una voz que ya se había dado, pero que se repetía ahora viril é imperiosa como una exhortación suprema al valor heroico, volvió á resonar de

clarse á nuestra fiesta nacional, en día tan señalado para el patriotismo uruguayo.

Le contestó el decano del Cuerpo Diplomático doctor Moreno, quién en una pequeña improvisación agradeció los saludos del doctor Romeu, haciendo entusiastas votos por la prosperidad de la nación uruguaya.

Durante la fiesta una orquesta dirigida por el profesor Carlos Rossi hizo oír el siguiente programa:

1.o Tavan, Fest-Ouverture; 2.o Costa, Capitán Fracassa; 3.o Lack, En las sombras; 4.o Gilbert, La Eva Moderna; 5.o Volpatti, Aubade á la Financiè; 6.o Lehar, Amor de Zíngaro; 7.o Tellaw, En Sourdine; 8.o Gilbert, La Cuata Susana; 9.o Eilenberg, Le Rossignol et les Grenouilles; 10 Lehar, El Conde de Luxemburgo; 11 Volpatti, Sorrentina-Chanson; 12 Sousa, March.

Al finalizar se ejecutó el himno nacional que fué escuchado de pié por la concurrencia.

El jefe del "Buenos Aires", capitán de fragata Enrique G. Flicss, desembarcó momento después, acompañado del alférez de navío Igarzábal, asistiendo al banquete el Comandante de Marina y Capitán General de Puertos, coronel Guillermo Lynos ofrecía á los jefes y oficiales de las legaciones de los buques extranjeros.

Se encontraban ya en el despacho del Comandante de Marina los jefes y algunos oficiales de los buques de guerra, inclusó Activo, brasileño Almirante Barroso, y de los cruceros nacionales Montevideo y Uruguay y cañonero 18 de Julio.

Después de las presentaciones de estilo y de breves momentos de conversación, pasaron al salón, donde las distinguidas damas fueron obsequiadas con un lunch. Al rimo fueron obsequiados con un lunch. Al rimo se dirigió el chanjaerie el coronel Lynos pronunció un corto discurso saludando á los marinos y brindando por el Gobierno y la marina de las tres naciones allí representadas y formulando votos por que las fuera grata la estadía en Montevideo.

Las adhesiones

El Comité Patriótico recibió durante el día de ayer infinidad de adhesiones al acto de hoy, entre las que se cuentan las de nuestras importantes instituciones.

He aquí algunos nombres de ellas:

Ateneo, Círculo de la Irenas, Jockey Club, Club Uruguay, Club Español, Centro Comercial Nacional del Partido Colorado, Unión Católica, Sociedad de Socorros Mutuos "Unión Española", Círculo Italiano, Asociación Rural del Uruguay, Federación de los Estudiantes, Escuela Nacional de Artes y Oficios, Talleres de Don Bosco, Centro Militar y Naval, Centro de Gderreros del Paraguay, Centro de Descendientes de Guerreros de la Independencia y Constituyentes, las Cámaras de Comercio Nacional y Extranjeras, Liga Nacional de Fomento, Unión Industrial Uruguaya, Círculo de Armas, Sociedad Oruguetral, Club Médico, Sociedad Italiana de Socorros Mutuos, Sociedad Siriana, Centro Catalán, Consignatarios de Frutos del País, Círculo Fabril, Centro de Propietarios de Zapateros, Círculo Napolitano, Centro Asturiano, Fomento Catalán, Centro Navarro, Sociedad Catalana de Beneficencia, Unión Española, Centro Unión Bilbaíno, Círculo Fomento, Federación de la Juventud Católica, Tourine Club Uruguayo, Marinos del Sol, Sociedad Protectora de Ancianos de Bavo, Asociación Propietarios Vehículos de Carga, etc., etc.

La bandera de los Blandengues

El Centro Militar y Naval que tiene una colección preciosa en la columna de la manifestación, formará, llevando el frente la bandera de 1.o de Blandengues que se guarda en el Museo Histórico.

La conferencia de anoche

En el Centro de la Comedia del Paso del Molino se efectuó anoche una conferencia patriótica patrocinada por el Comité Patriótico del 25 de Agosto, que estuvo muy concurrida.

En él, hicieron uso de la palabra, los señores Jaime Ferrer Olais y Juan Luis Antuño, delegados del Comité. Terminaron con dos alocuciones los oficiales de la Escuela Militar y Naval sobre

El gran acto cívico de hoy

Resolución del Comité—El recorrido de la columna

Como está anunciado, á las 10 de la mañana de hoy, se hará la manifestación popular organizada por el Comité Patriótico, en homenaje al día de la patria.

Ayer el Comité dejó sus últimas resoluciones tendientes á obtener el mejor resultado.

Entre estas figura una referente al recorrido de la columna, habiendo sido modificado el que se anunciara anteriormente.

Así, pues, la columna se manifestará partirá de la Aduana, por la calle Rincón, Libertad, á la hora indicada, siguiendo por la calle 18 de Julio, Plaza Independencia, Sarandí, Jo ar Ruta Gómez, 25 de Mayo y Zabala, hasta la Barcina.

En la plaza Matriz se instalará la tribuna, desde la cual hablará á los manifestantes, el Presidente del Comité, doctor Gabriel Terra.

Se inaugurará, el Regimiento de Artillería núm. 1, iniciará la serie de salvas de ordenanza consetadas por las naves de guerras extranjeras y nacionales surtas en el Puerto y por la Fortaleza General Artigas.

Simultáneamente, las bandas de música de los cuerpos ejecutarán el último Nacional.

Entre las familias se han distribuído invitaciones especiales para ocupar la cubierta del vapor "Londres", desde la cual podrán presenciar con toda comodidad las ceremonias á realizarse.

A fin de que haya en la Rambla espacio suficiente, la Comandancia de Marina ordenó al Inspector, señor Sacatello se proceda de hacer desalojar el espacio comprendido desde el muelle Maciel hasta la calle Treinta y Tres.

Los marinos en la demostración

En el día de ayer quedó definitivamente organizado el desfile de las banderas de los buques extranjeros con sus respectivas escoltas.

El piloto, los señores Andreoli y Ferrero Olais se entrevistaron con los comandantes de los cruceros "Buenos Aires", "Barrozo" y "Activo", obteniendo una contestación favorable.

Dichos delegados del Comité acompañó en sus gestiones, el distinguido teniente de navío señor Tapper.

Los referidos jefes resolvieron también enviar á la manifestación, toda la tripulación, que se mantiene á la procesión cívica, en compañía de la de los barros nacionales.

A las 8 a. m. desembarcarán de los buques de guerra nacionales y extranjeros la bandera y escolta de cada uno.

La banda de música y lira del crucero "Montevideo" acompañará al de marinos hasta tomar parte en el gran acto.

Diplomáticos, altos funcionarios y militares, nacionales y extranjeros, concurrentes al banquete

por 12.000 lámparas, teniendo el centelio, en su centro, los escudos de las ciudades de Buenos Aires y Montevideo, ambas iluminadas.

Anoche hubo iluminación en la Casa de Gobierno, en la morada del presidente de la República, en la Asociación Rural, en casi todos los edificios públicos y particulares.

Los navíos de las naciones amigas

Ayer á las 7 a. m., se dejó ver en el horizonte, la silueta del crucero argentino "Buenos Aires", que en minutos después, fondeaba en el puerto, para enfrentar el Cuerpo saludó á la plaza con la salva reglamentaria de 21 tiros de cañón, que respectiva, saludo que fué de inmediato contestado por la Fortaleza General Artigas.

Momentos después, esta gallarda nave entraba, al muelle, á una marcha tenía, con su guardia formada, tocando, atento, cada vez que entraban á los buques, que de una escuadrilla y extranjeros que se hallan surtos y amarrados en las dársenas.

A las 10 a. m., amarraba al muelle A, dársena I. Allí recibió la visita del teniente de navío don Carlos Fuldeo, con quien se entrevistó el comandante de la nave, y se sentaba su saludo al comandante de la nave, la cual contestó de inmediato, también presentó su saludo al jefe, en nombre del ministro señor Moreno.

Señores: La brevedad del tiempo, que nos permite apenas disponer del estrictamente indispensable para concurrir á otro acto conmemorativo de la independencia, me obliga á hacer muy parco de palabras al agradecer en nombre del Exmo. Sr. Presidente de la República nuestro, presente en este lugar, expresión de gratitud que dirijo á todos vosotros y especialmente á los señores representantes diplomáticos de las naciones amigas, á los distinguidos señores concejales delegados de la ciudad de Buenos Aires y á los bizarros marinos extranjeros cuyas naves contunden en el día de mañana las salvas de los altos cañones con las salvas de las naves uruguayas, al saludar el pabellón nacional, confraternizando luego sus respectivas tripulaciones al confundirse con el pueblo, á fin de participar del patriótico entusiasmo con que la nación celebra la efeméride gloriosa de su emancipación política.

Quisiera yo en esta oportunidad poner de relieve el alto significado de esas demostraciones de fraternidad, de consideración y de simpatía.

Para evidenciarlo sin ocurrir á extensas consideraciones basta recordar que la historia de todos los pueblos del universo, nos demuestra que el concepto de la nacionalidad y la aspiración á la independencia, así como el amor á la patria y á las instituciones, han sido colocados muy por encima de todos los sentimientos que pueden afectar el espíritu humano. Por cierto que aquella noble aspiración de libertad y el sentimiento patriótico vibra intensamente en el corazón de todos los orientales.

Agradecíendo una vez más el realce que nos ofrecen, brindando á su prosperidad y á su grandeza y á la felicidad personal de los señores diplomáticos, delegados y marinos que nos han hecho el honor de acompañarnos, realizaré hoy de mañana á las 9 y 1/4, una sesión especial, en su local de la calle Médanos 212.

La Sociedad "Epicurea"

Adhiriéndose al aniversario uruguayo, la sociedad italiana "Epicurea" con arría á la manifestación y mas tarde dará un banquete en el chalet que posee en el Cerrito Millán. A esta demostración han sido invitadas las autoridades y numerosas representaciones.

La gente de color — Interesante velada

El Centro "Unión Juventud Uruguaya", compuesto de laboriosos miembros de la colectividad de color, se adherirá á los festejos del día de hoy con una velada literario-musical que se regirá por el siguiente programa:

1.o Himno Nacional por la concurrencia.

2.o Discurso de apertura por el señor E. Cabral

3.o "El guapo del barrio", sainete en un

Exhortación al pueblo

Recordemos que el deber popular en la fecha de hoy, es el de exaltar ampliamente de su libertad, es amplias el idealismo de nuestras esperanzas y el pensar, con la idealidad que fuera, como nos lo enseñara la metafísica nacional, de los ciudadanos que en el mes inmolaron de las grandes sinsabores, que en el mes de Mayo, la democrática estructura del hogar de la República, por los ciudadanos que conquistaron motivos de procedimientos que nos dan el sentimiento de la libertad, de estimulo, fuerte, abundante y generoso, de inspiración, que nos dan el ejemplo de nuestros héroes. Por ello, recordar, es educar. Por eso, homenajes como el de hoy, significan, dentro de la vida de las enseñanzas nacionales, con contribuciones al rodar moral del pueblo, cuyuntamente colocarse del pueblo, con en el interés de su justicia obstinada, la conciencia de su fuerza, de su dignidad y de su fe, por la perseverancia en el sacrificio por la libertad y por la bandera con que arrebolaron el alto nacional, aquel como simbolizó el ideal de la patria de la leyenda, como elementos que en sus actividades conspiraron para el bien de la patria vacersa.

El 25 de Agosto de 1825 una de las fechas más memorables de la revolución emancipadora. En ella, como en el terreno de las primeras luchas, se ha de ir hasta su derecho á la vida independiente, determinándose la nacionalidad ella, como dejó una piedra alta, hacia atrás, hacia los caminos, sangrientos y aunaranos, que en ella conjuran en cien generias eléctricas, y veremos centenes, los itinerarios heróicos de Artigas, de La vallejo de Rivera, que tedos les estuerzos del ejército liminar fueron enriscados hacia la proclamación de la Independencia como hacia la concreción positiva, en las realidades humanas, de un ideal en las mucheñas del ovaio y en los ponientes del triunfo en el Catalán acaso tuvo los atravesies glicíamo cierna de un espejismo inicuable y fugitivo.

Dignos de recordación son los hechos de la gran Epopeya. Enlazados por una estórica fraternidad, partiendo entre ellos, como el pan de la levenda cristiana, se han repartido en una comunidad de ideales; bajo el mismo cielo, solemnizados bajo la primera aurora del Sol de Mayo, como bajo la amorosa solemnidad del mismo techo paterno; obedientes por el saber cientoseo, por la gloriosa tarea que creaban una patria nueva, así, fueron por la vida; y hoy sus nombres liguan á nosotros con la somoridad casi himnica de unas clámulas marcuesas de la tradición nacional. Esos héroes formaron como una familia aguerrid, profética, en las horas del deber; y en las horas del deber trágico en la solicitación de las batallas redentoras, en las horas de las misiones correspondencia que en los espíritus de la rebelión americana establecía el destino de todo ese continente. La ejnpoya en que ellos fueron caballeros de la libertad, es una hazaña de la historia. Los hechos cristianos nos pertenece por igual; pero su única depositaria, su reservorio, es la historia secularia, su memoria, ningun ciudadano puede reclamarla para sí, con exclusivi. Es la herencia inicua de todos, es la familiar, porque ella (el resultado de todas las colaboraciones de la energía cristiana, porque ella arranca, como de su solar ori-

Convocatorias

ASOCIACION DE MAESTROS

La comisión Directiva cumple con el grato deber de convocar a los maestros en general, a la asamblea que se celebrará el próximo domingo, con el objeto de conmemorar el glorioso aniversario de la Independencia Nacional.

La Mesa invita, a su vez, a los señores miembros de la Directiva para la reunión

Club Colorado de la 6.a sección

Cítanse para esta noche á los señores miembros de la Comisión Directiva y demás ciudadanos residentes en la sección, para tratar asuntos de interés, relacionados con el 25 de Agosto.

Por la Comisión Local del Comité Patriótico del 25 de Agosto, Juan Vázquez, presidente; Dr. José Mª Montero, secretario.

Por la Comisión Directiva del Club, Dr. José Mª Montero, presidente; Manuel Bustamante, secretario.

Por la Comisión Directiva del Club Colorado de la 6.a sección, Dr. Juan Antonio Lavalleja, presidente; Eduardo B. Ferrer, secretario.

Centro "Don Bosco"

Se invita muy especialmente á los socios que componen el Cuerpo "Don Bosco" á que concurran á los Talleres del mismo nombre el próximo Domingo 25 de Agosto, con el objeto de organizar la columna que ha de engrosar la imponente manifestación patriótica que se celebrará ese día.

Los adherentes al acto, lo hará en corporación, el día de la manifestación, en el local de los Talleres Don Bosco á la cola del colegio al frente.—Los secretarios.

Liga Uruguaya de Football

La Comisión de la Liga Uruguaya de Football lo invita a sus asociados a la gran manifestación patriótica que se

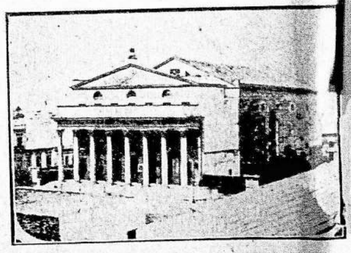

TEATRO SOLIS

Cálido consagrado por las funciones de gala del gran día patrio, desde el año 1910 (Pluse por adelantado) el colosal teatro de la Comedia, llenó el teatro San Felipe.

Pedro Dante Accinelli, Juan Cámara, Luis Bastiles, Américo Ferrero, Ernesto Ofelia, Mario S. Barabino, Santiago Rivera, Luis Bastiles, Américo Ferrero, V. Berral Viera, Laureano R. Brito, Instamente, Cayetano Silva, Andrés R. Chipito, Aurelio Espinosa, Francisco F. López, Alfredo Mauro, Francisco Pintaro, José Pérez, Pablo R. Pesce, José Ramón Carbó, Carlos Alfredo Ferrero, R. Pérgoli, José Raggio, Luis Mª Ramírez, Fernando M. Martínez, Sandro Secchini, Augusto Sebastiani, A. Tachella, secretario.

CIRCULO NAPOLITANO

La presidencia rueda encarecidamente a todos los señores socios que se concurrir á la manifestación cívica que se celebrará el domingo 25 del corriente, á las 10 a. m., en homenaje á la historia de la gran manifestación cívica de la sociedad en la gran manifestación cívica de la sociedad en el próxim

Orfeó Català

Se cita á los señores socios para que esta mañana concurran á la calle Avenida de la Paz 263, á las 9 y 30 a. m. con el objeto de asistir en corporación á la gran manifestación patriótica en compañía de las demás sociedades españolas.—La Comisión.

Asociación Paysandú

La Comisión Directiva de la Asociación Paysandú se hace un honor en invitar á sus asociados para concurrir á la manifestación patriótica que en homenaje á la independencia nacional se celebrará el 25 del corriente.—Ricardo F. Ribero, presidente; Luis Citraro, secretario.

Comité Ejecutivo del Partido Colorado (2.a sección)

El Comité Ejecutivo se hace un honor en invitar á todos sus correligionarios de la sección á asistir á la gran manifestación patriótica que, conmemorando el glorioso aniversario de nuestra independencia, se celebrará el domingo 25 de Agosto á las 10 a. m. — Alfredo Labadie, presidente; ... L. Soiza, F. Vives y Pizzorno, Eduar... ...dríguez, secretarios.

... Círculo de la Prensa

...omisión Directiva del Círculo de la ...sa invita á sus asociados á todos los ...distas de la República que se encuentren en la capital, á concurrir al mitin para que se realizará el próximo domin... Punto de reunión, local social á las ... m.—Antonio Bachini, presidente; L. ...que Andreoli, secretario.

...sociación Cristiana de Jóvenes

...omité Ejecutivo invita á los miembros de la Asociación á adherirse á los festejos patrióticos que con motivo del ...iversario nacional, se celebrarán el ...gosto.—Montevideo, Agosto 24 de ...os secretarios generales.

... ITALIANA D'MUTUO SOCCORSO

Invitazione

...do il 25 d'Agosto l'anniversario glorioso dell' Indipendenza di ...ublica, nostra seconda patria e nostri figli, si invitano, i sigg. ...oler accorrere numerosi alla ...imostrazione che in omaggio ... data, avrà luogo domenica ...ntimeridiane. Punto di riunione ...ciale di via Rio Negro 179, ... bandiera sociale si partirà ...nt. perportarsi ad occupare ...ato nella colonna manifes... ...io Direttivo.

...añola 1.a de Socorros Mútuos

... los asociados y demás com... deseen acompañarnos, á con... social, Avenida de la Paz ...o 25 del corriente, á las 9 de ...ra asistir á la manifestación ... aniversario patrio del 25 de ... la Comisión Directiva, José

...Gallego de Montevideo

...Directiva de este centro, rue... ...res consocios se sirvan con... corporación, á la manifestación ...gar el 25 del corriente á las ...ñana, en homenaje al aniver... declaración de la Independencia de esta República, á cuyo acto ha sido invitada esta sociedad.

Con el fin de acompañar la bandera, deberán los asociados encontrarse en el local social, calle 18 de Julio N.o 704, á las 9 de la mañana de dicho día 25.—Montevideo, Agosto 24 de 1912.—José García Conde, presidente.—José M.a Corral, secretario.

Sociedad "Unión Española"

La Comisión Directiva invita á los señores socios á concurrir a la Manifestación que el día 25 del corriente celebrará el Pueblo Uruguayo, á cuyo acto concurrirá esta Junta Directiva en corporación con su estandarte al frente.

... de reunión será el local social ...4 de la mañana.—Genaro San... ...o Perez, Leopoldo Berdía, Lu... J. Ramón López, Fernando Ma... ...el Miramontes, Antonio Loren... ... Freiria, Bartolomé Llambías, ...drígues.

...crucero Buenos Aires

... nave tiene como segundo jefe al ...ente de navío Aureliano Rey. En el ...adro de oficiales y asimilados forman ...s tenientes de fragata Armando Yolly, ...duardo Lezica, Alberto Sarmiento, alférez de navío H. Pérez Larzabal, alférez ... fragata Gonzalo Bustamante, y Gaston Vincendeau, guardias marinas Héctor Vermengo, Juan E. Pellabel, Juan A. Poch; jefe de máquinas, Eduardo Crovetto, ingeniero Gualterio Carminati, Domingo Costagliola y Temistocle Perna; cirujano Antenor López; contador Normando Pisolo; auxiliar contador Atilio Pelufio.

Hoy este crucero desembarcará una compañía de marineros con su respectiva banda, para participar en nuestra manifestación patriótica.

Permanecerá hasta el 26 del corriente, en que zarpará de nuestro puerto con destino al Puerto Militar de Bahía Blanca, á incorporarse á la división de instrucción, formada por los acorazados «San Martín», «Belgrano», «Garibaldi», «Libertad» y crucero auxiliar «Patria»; cuyas maniobras durarán hasta fines del corriente año, por cuya razón el buque no ha traído banda de música.

Como se sabe, este crucero es uno de los que tiene más velocidad, (23 nudos 2 décimos). Tiene un poder de 17.000 caballos que le permite desarrollar la velocidad ya expresada. Fué construído el año 1895, en Elwich. Consta de 2 cañones de 203 milímetros; 4 ídem de 152 m. m.; 6 cañones de 120 m. m.; éstos de sistema Astrong; 10 cañones de 47 milímetros de sistema Hockist. Tiene una tripulación de 380 plazas; la marinería la componen conscriptos de 20 años, todos bisoños y disciplinados.

Nuestro aniversario en el exterior

El saludo de la prensa argentina

BUENOS AIRES, 24—"El Diario" dice ... el 25 de Agosto, en un rancho de cuatro metros de ancho por seis de largo, ... pared de terrón y techo de paja, situado al lado del templo en la plaza principal del pueblo de la Florida se reunieron ... diputados orientales y luego de proceder á levantar el acta de la independencia ... en comitiva entusiasta para dar lectura pública de ella y hacer su proclamación sobre la Piedra Alta.

"El Diario" se asocia á los festejos patrióticos engalanando sus páginas con el ... firma y rúbrica de los ciudadanos ... suscribieron aquella memorable declaración así como también la estátua que ...ridad agradecida consagró á la memoria del ilustre y valeroso soldado que ... iniciador.

BUENOS AIRES, 24—"La Gaceta de ... Aires" al dar cuenta de que la República Oriental celebra mañana el aniversario de su independencia, expresa:

"... hay por qué reseñar hechos que ... á ese fausto acontecimiento, ni ... las diferentes etapas porque ha ... la nación, en su marcha hacia el ... por cuanto su historia nos es casi ... de consiguiente familiar.

... proclamación de la Florida es con... en el país hermano con todo el ... patriótico que cabe en una na... joven y vigorosa, y la práctica ... culto tiende á una expansión sana, ... solo ahonda el sentimiento nacional ... que lo funde en la expresión de ... sincera que aumenta el júbilo ... gría de aquel".

BUENOS AIRES, 24—Con respecto al ... uruguayo, "La Razón" publica ... que sigue:

"... vecinos de enfrente, pudiéramos ... de río por medio, festejan mañana ... memorable fecha patria. En efecto, el 25 de Agosto de 1825, reunidos en Florida los representantes del pueblo oriental ... la independencia de la Provincia Oriental, al propio tiempo que declaraban nulos y sin valor los actos de la ... de su territorio á Portugal y ... asumiendo, por consiguiente, la plenitud de sus derechos para darse formas ... uso del ejercicio de su soberanía ... conveniente, y, fué en uso de esos ... y de esa soberanía que la Provincia ... segregada del Brasil, incorporó ... meses después á las provincias unidas del Río de la Plata, delegando un representante al Congreso de Buenos Aires. En esa circular se leen los párrafos siguientes:

"La Provincia Oriental, desde su origen, ha pertenecido al territorio de las provincias que componen el virreynato de Buenos Aires y, por consiguiente, fué y debe ser una de las de la unión argentina, representadas en un congreso general constituyente.

Nuestras instituciones, pues, deben modelarse por las que hoy hacen el engrandecimiento y prosperidad de los pueblos hermanos."

Si traemos á la memoria estos hechos, agrega "La Razón", es con el propósito de contribuir, por nuestra parte, á fortificar cada vez más los lazos que nos unen al pueblo vecino, cuyas glorias se confunden con las nuestras, demostrando, por ejemplo, que la fecha del 25 de Agosto es común á orientales y argentinos, desde que si se independizaban del Brasil era para volver á la comunión de provincias unidas del Río de la Plata.

Desgraciadamente para nosotros, quizá para ambos, los sucesos quisieron que la reincorporación fuera efímera. No obstante Ituzaingó, tuvimos, todos, que transigir.

No pudiendo conservarse unida á la Argentina, la gloriosa Provincia Oriental fué constituída en nación libre é independiente por la convención argentina-brasileña, el 27 de Agosto de 1828, pero ese hecho no rompió los lazos de sangre ni los vínculos de la historia."

BUENOS AIRES, 24—En su edición de la fecha, "Sarmiento" publica:

"En la encantadora capital hermana comienzan hoy los festejos con que el pueblo uruguayo celebra la fecha libertadora, y, en este 77 aniversario de su independencia virilmente conquistada, la metrópoli argentina toma participación directa con tres concejales, señores Enrique Palacios, Juan Boeri y Eduardo Maglione, quienes se encuentran ya en Montevideo para participar á las fiestas, representando al Concejo Deliberante, por ende al pueblo bonaerense.

Los tres ediles llevarán el saludo de todos los que en la banda occidental sienten la voz de la sangre y la voz de la raza, inspiradoras de cariño. Entre ellos nos contamos nosotros, los periodistas, que hacemos votos por la fraternidad argentino-uruguaya, saludando al heróico país.

Los orientales respondieron á la iniciativa del Concejo Deliberante otorgando á la comisión edilicia un recibimiento entusiasta dándole un puesto de preferencia en los festejos."

BUENOS AIRES, 24—Todos los diarios de la tarde saludan fraternalmente al Uruguay en su aniversario.

—"El Diario" dice que la confraternidad argentino-uruguaya se exteriorizará como nunca en el día de mañana.

BUENOS AIRES, 24—"El Nacional" hablando del aniversario uruguayo, dice: "El Uruguay y sus glorias nos ligan como las conquistas pacíficas ó guerreras de los argentinos son para ellos como la historia propia.

El aniversario toma hoy al pueblo Oriental en plena paz y desenvolvimiento de su progreso, en el apogeo de sus iniciativas liberales encarnadas en una legislación adelantada y que marcha á la vanguardia, en América.

Saludamos complacidos á nuestros hermanos en su gran día y hacemos votos por su grandeza bajo los auspicios de la paz y de la libertad".

RIO JANEIRO, 24—Los diarios respectivos saludan al Uruguay en su aniversario.

BUENOS AIRES, 24 — "La Razón" publica interesantes notas con descripciones gráficas sobre el aniversario uruguayo y dice, los pueblos hermanos permanecemos y permaneceremos siempre hermanos.

LOS DELEGADOS ARGENTINOS

LA RECEPCION DE AYER EN LA JUNTA

DISCURSOS PRONUNCIADOS

VISITA AL PRESIDENTE DE LA REPÚBLICA

En el vapor "Venus" llegó ayer á las 9 a. m. la delegación municipal argentina que ha venido á traer á esta el saludo del pueblo de Buenos Aires con motivo del aniversario patrio.

Con dicha comisión, compuesta como se sabe, por los señores Enrique Palacio, Juan A. Boeri y Eduardo F. Magliano, vino además, en el carácter de secretario el señor Edgard Hilaire.

En la Dársena fueron recibidos por una comisión de miembros de la Junta compuesta de los señores Luciano M. Potenze, Máximo Belinzón y Alfredo Labadie, quienes después de saludar á los distinguidos visitantes los acompañaron hasta el Hotel Lanata, donde se hospedan.

Apenas desembarcados los huéspedes recibieron las visitas de otros miembros de la Municipalidad y del Secretario de la Corporación.

A medio día almorzó la delegación con un grupo de ediles, pronunciándose brindis afectuosos por la unión y solidaridad inter-municipal.

Sesión de la Junta

A las 3 p. m. tuvo lugar una sesión especial de la Junta para recibir á la delegación argentina.

El edificio de la Municipalidad apareció desde temprano embanderado de trofeos nacionales y extranjeros, luciendo al frente los escudos de las ciudades de Buenos Aires y Montevideo.

La delegación llegó á la casa municipal á la hora citada en compañía de los miembros de la Junta que los recibieron á su llegada al puerto.

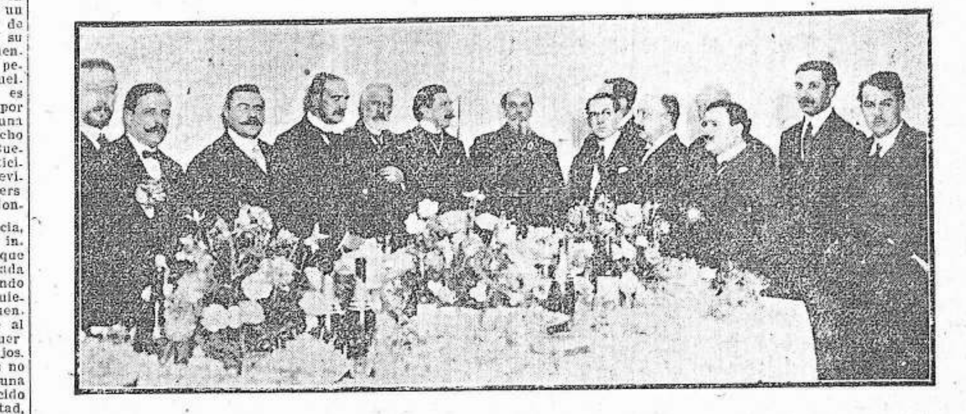

Los miembros de la Junta, el Intendente y los delegados en el lunch

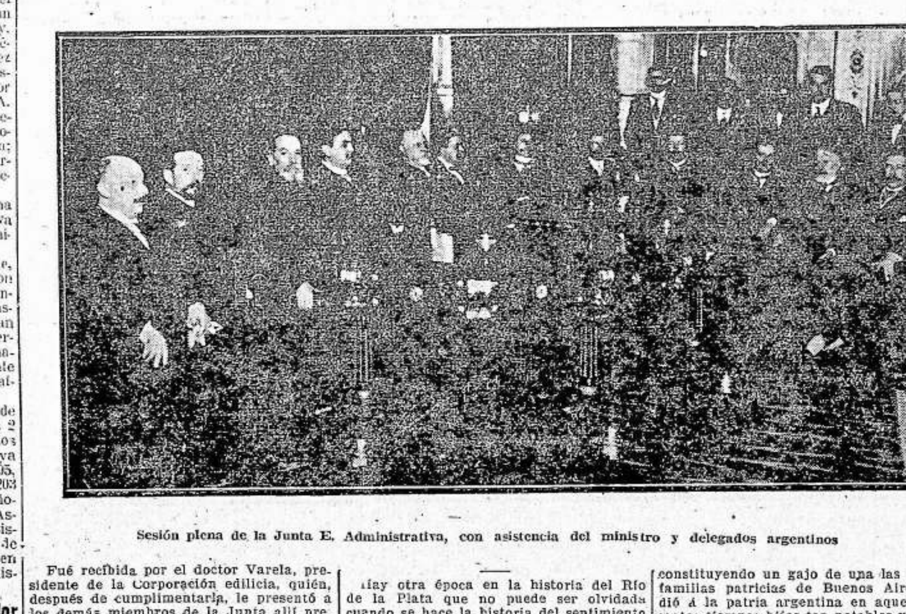

Sesión plena de la Junta E. Administrativa, con asistencia del ministro y delegados argentinos

Fué recibida por el doctor Varela, presidente de la Corporación edilicia, quién, después de cumplimentarla, le presentó á los demás miembros de la Junta allí presentes.

Pasaron después los delegados al despacho del Intendente, con el objeto de saludarlo y con el señor Benzano y los miembros de la Comisión de recepción de la Junta pasaron al salón de sesiones de esta que se hallaba en esos momentos reunida y con la presencia del Ministro argentino señor Moreno y su secretario señor Mendoza.

Una vez en el recinto el doctor Varela, presidente de la Corporación Municipal pronunció el siguiente discurso que fué muy aplaudido.

Discurso del doctor Varela

Señores Delegados: La Junta E. Administrativa de Montevideo me ha confiado la misión, que he aceptado con verdadero placer, de dirigiros algunas palabras de cordial bienvenida en estos momentos en que le hacéis el honor de visitarla en su sala de sesiones con la representación de que os ha investido el Honorable Consejo Deliberante de Buenos Aires.

Esta visita, que constituye para nosotros una agradable novedad, nos resulta doblemente simpática porque, á la significación que tiene como acto de derecho y cortesía, inter-municipal, si se me permite la expresión, se une la circunstancia de que ella la recibimos de la más alta autoridad representativa de la gran ciudad hermana y vecina á la cual nos unen viejos y firmes lazos de amistad. Efectivamente casi podríamos decir que ella se remonta á las primeras épocas del coloniaje. Buenos Aires y Montevideo, vecinas cercanas, hijas de una misma madre y bajo la autoridad de un mismo gobernante crecieron y se desarrollaron como buenas hermanas á quienes unía la comunidad de raza, la comunidad de costumbres y la comunidad de intereses.

Esa amistad entre las dos ciudades platenses se mantuvo invariable en una forma casi constante porque si algunas veces disintieron fueron muchas más las ocasiones en que se dieron pruebas inequívocas de cariño y de consideración mútua.

En dos épocas memorables, sobre todo, se puso de relieve la intensidad de las relaciones amistosas que unían á ambas poblaciones y nada me parece más oportuno en estos momentos de confraternidad que evocar esos recuerdos de un pasado glorioso en donde puede decirse que tiene sus raíces el sentimiento que ahora nos anima.

En 1806 Buenos Aires, desprevenida en parte y confiada en las disposiciones de un virrey inepto y cobarde caía en poder de los ingleses que audazmente tentaban su conquista. Ante la noticia de tan tremendo desastre Montevideo se estremece, pero bien pronto adopta una actitud resuelta. Pueblo y autoridades no vacilan: es necesario ayudar á la hermana caída por sorpresa. Se organiza rápidamente una expedición libertadora y no pasa mucho tiempo sin que la reconquista de Buenos Aires sea un hecho con la participación principal de las huestes montevideanas, mandadas por el esforzado Liniers.

Al año siguiente la escena cambia: Montevideo, después de heroica resistencia, cae á la vez en poder del obstinado inglés, y no pasa mucho tiempo sin que Buenos Aires se vea nuevamente atacada por un poderoso ejército bajo el comando superior del general Whitelocke consiguiendo, sin embargo, después de lucha cruenta y heroica derrotar completamente al invasor que quedó vencido ante el esfuerzo incontrastable de sus valerosos hijos. En su espléndido triunfo Buenos Aires no olvida á su hermana menor cautiva, y una de las condiciones que impone al vencido es la de devolverle á aquella su libertad, dejando así satisfecha con creces la deuda contraída el año anterior.

Hay otra época en la historia del Río de la Plata que no puede ser olvidada cuando se hace la historia del sentimiento de confraternidad que anima á los dos pueblos platenses.

Me refiero á la época de la tiranía de Rosas. Montevideo se convirtió entonces en el lugar de albergue de una parte considerable de la familia argentina, perseguida con saña por divergencias políticas con la tiranía. Una pléyade de hombres distinguidísimos, civiles y militares, pertenecientes al partido unitario argentino se radicaron en Montevideo, á la espera de una modificación en la situación política de Buenos Aires que ellos mismos trataron de producir por todos los medios á su alcance. Buscaron aliados en el lugar de refugio y no tardaron en encontrarlos en uno de los partidos en que estaba dividida la familia oriental.

Desgraciadamente para la causa de la civilización en el Río de la Plata el éxito no les sonrió á los aliados en los primeros años; el poder de Rosas era enorme y consiguió aplastar, después de algunas alternativas, todas las resistencias que se le opusieron en campo abierto.

No les quedaba á los aliados más recurso que defenderse dentro del recinto de Montevideo contra el avance de la tiranía; pero, ¿cómo hacerlo? la ciudad era una plaza indefensa, no había ejército, no había armas, no había dinero, pero en cambio, hubo mucha fortaleza de ánimo en la desgracia, mucho espíritu patriótico y emprendedor y sobre todo, mucha solidaridad entre argentinos y orientales que estrechamente unidos á la defensa de una causa común, y bajo la dirección suprema en lo militar del ilustre general argentino don José María Paz realizaron el verdadero milagro de convertir á Montevideo en menos de dos meses en una plaza amurallada artillada y guarnecida por un ejército numeroso y aguerrido, con lo que fué posible realizar una resistencia, que por lo larga y heroica causó la admiración del mundo entero.

El sitio duró casi nueve años y en esa vida en común dentro del recinto estrecho de la plaza se acentuaron aún más los lazos de amistad entre argentinos y orientales, entrando en juego otro factor importante que influyó poderosamente en el mismo sentido: me refiero á la formación de nuevas familias en que las dos nacionalidades se combinaban y que tan frecuentes fueron en aquella época.

El que os habla siente verdadero orgullo al recordar en este momento que su familia tuvo un origen como el que señalo, constituyendo un gajo de una las ilustres familias patricias de Buenos Aires, que dió á la patria argentina en aquellos remotos tiempos hijos tan notables y preclaros como don Florencio y don Juan Cruz Varela.

La acción noble, perseverante é inteligente de los sitiados les dió al fin el triunfo en ambas márgenes del Plata; regresaron á sus lares las nobles familias porteñas después de largo ostracismo, separándose de sus buenos amigos de Montevideo pero dispuestos unos y otros á no olvidar los estrechos vínculos de amistad que habían contraído.

Vinieron otras épocas... pero, á que seguir, señores, la historia de nuestra confraternidad; es demasiado larga para que sea posible encerrarla dentro del marco estrecho de un discurso. Por otra parte, bastan y sobran estos antecedentes que acabo de evocar para que os pueda decir que nosotros los montevideanos de hoy, bisnietos de los de 1807 y nietos de los de 1843, sentimos dentro de nuestro ser un algo incontrastable que nos empuja irresistiblemente hacia vosotros, que nos hace miraros no como á extraños sino como hermanos, casi como compatriotas, y que explica que en este momento solemne en que os recibimos en la casa de la ciudad de Montevideo pueda deciros con sinceridad profunda y creyendo interpretar fielmente el sentimiento de la ciudad: aquí están nuestros brazos abiertos! Sed bienvenidos, estáis en vuestra casa. He dicho.

Enseguida el doctor Enrique Palacio, presidente de la delegación argentina, leyó el siguiente discurso:

Discurso del doctor Enrique Palacio

Señores: El honorable concejo deliberante de la ciudad de Buenos Aires, respondiendo á vuestra gentilísima invitación que coincidía con el anhelo íntimo de su pueblo, hace llegar hasta vosotros los portadores de su voz, de sus sentimientos y de su saludo amistoso.

Si ella hubiera obedecido á sus sentimientos patrióticos de confraternidad y de respeto por la nación hermana cuyo glorioso aniversario patrio solemniza en este día, mucho antes de ahora hubiera hecho elocuente manifestación de sus afectos, si no le fuera de íntimo convencimiento para su tranquilidad y satisfacción legítima que sobre el derecho de la ley, las reglas de la experiencia y la sanción de los protocolos, está el consorcio de la amistad congénita, el vínculo íntimo de las virtudes comunes heredadas, fundidas por el calor de un mismo sol entre manos que se estrechan con un idéntico sentimiento.

De ahí señores, que sea recién en este día y hora solemne para vosotros que vuestros hermanos de la vecina orilla del Plata, impresionados idénticamente con vuestros patrióticos regocijos, anhelando presentar su más íntimo y justiciero homenaje hagan llegar hasta vosotros por nuestro común intermedio sus más entusiastas manifestaciones de júbilo y votos de confraternidad sincera y elevada que no extrañarán á vuestro espíritu de patriotas, desde que lo sabéis muy bien que vuestros dolores y vuestras alegrías, vuestros progresos y vuestras actividades todas repercuten en el alma de la nación argentina, como emanación legítima de su propia sensibilidad.

Decir que se rinde un homenaje de Patria en la República Oriental del Uruguay, vale decir que se rinde un homenaje de Patria en la República Argentina, porque sino bastara para identificar nuestro común origen la fusión de nuestras energías al constituirnos y organizarnos, sería fuerza complementaria aclaratoria asaz suficiente al eslabonamiento sucesivo de los acontecimientos históricos postreros que se irradian en ondas cariñosas hasta la intimidad de nuestros propios hogares. Cuantas veces, al enseñar á nuestros hijos ó ilustrar al alumno en nuestras aulas con toda la pasión de la verdad que enseña y estimula, repetimos nombres gloriosos que os pertenecen, acreedores en nuestra patria al culto y á la gratitud de nuestros conciudadanos.

Desde la Escuela hasta la Universidad, en el seno del hogar y en los campos de batalla, la historia oriental y la argentina constituyen una trama tan intensa que sería muy difícil festejar una fecha importante en nuestra evolución nacional que no se comparta nuestra recíproca y ponderada acción concomitante en levantados ideales y en resultados provechosos.

De ahí señores, que sin jactancia podamos llamarnos hermanos y admiradores. Porque si para saber sentirse es menester conocerse debidamente, las páginas de vuestra heróica historia constituyen para nosotros, un legado histórico que determina en el alma nacional argentina esa sucesión de honra, de recuerdos y de afectos que simboliza magníficamente una hermosa tradición.

Y bien, señores, ¿quién después de interpretar en esta forma todo lo acontecido pueda preguntar en esta hora dónde está la línea divisoria entre orientales y argentinos?

En la vida de relación entre los pueblos y naciones ocurre en mucha parte algo semejante á lo que media en la amistad particular muy íntima: la sensibilidad está en razón directa al vínculo que mueve el corazón. De ahí que casi siempre sea consecuencia natural de las ultras afectividades, la ilusión de la nube que pasa tan en alto, tan solo para confirmar una vez más, con su presencia, la existencia inconmovible de los vínculos indisolubles.

Fué entonces, allá en su primera edad, cuando obedeciendo á sus impulsos entusiastas y bravíos, trataba de resolver los problemas de su organización y de su gobierno por medio de sus fuerzas armadas; cuando sus poetas soldados cantaban himnos á sus victorias en pleno ardor de la batalla, en la ciudad de Montevideo, cuando "aquella voluptuosa y bella coqueta del Plata", como le llamaba Marmol en sus inspiradas estrofas, brindaba á sus hermanos los argentinos las horas de tranquilidad y de vida en su lejano refugio abriéndole las puertas de su corazón durante toda una época luctuosa. Al calor de ese noble amparo, culto inolvidable de nuestras corrientes afectuosas, constituyéronse nuestras familias consagrando á la posteridad de ambas naciones un elevadísimo exponente de confraternidad americana.

Su segundo período, es ya de estabilidad orgánica, de acción civilizadora y de profícua enseñanza.

Sin ser extraña á su naturaleza y su temperamento esencial que á fuerza de ser sobremanera rico necesita desgastarse para producir lo necesario, irradia y compenetra en elevados ejemplos de preparación científica y de cultura intelectual la ponderación de sus múltiples progresos y elevados ideales. Si son dignos ejemplos y manifestaciones elocuentes el estado de adelanto de sus respectivas universidades y de todo aquello que constituye un sitio de enseñanza en los diversos órdenes que la perfila y caracteriza, debido á ello, podéis enorgulleceros y hacer gala de los profesores egresados de vuestra escuela de medicina, una de las primeras que en Sud-America se preocupó en resolver experimentalmente sus estudios enriqueciendo sus laboratorios y museos y sus clínicas y aportando sabios maestros europeos cuyos triunfos científicos hemos y habremos aún de celebrar para honor de vuestra patria y bien de la humanidad entera.

De la facultad de derecho y ciencias sociales, por cuyas cátedras han pasado tantos de vuestros eminentes hombres de estado, autores de obras importantísimas en esta rama del saber humano y cuyas sabias doctrinas de humanidad y de justicia han tan oportunamente convertido en leyes protectoras y avanzadas, digno ejemplo de lo que puede la conjunción de la ilustración, del carácter y del talento.

De vuestra facultad de ingeniería y escuelas industriales, tan pródigas y tan prácticas en su enseñanza moderna, de cuyo digno y patriótico ejemplo lejano fueron sus iniciales manifestaciones los dos primeros barcos de vuestra marina de guerra.

En el periodismo y en las letras, expresiones jerárquicas de vuestra cultura intelectual, por cuyo valioso intermedio habéis cooperado dentro y fuera de vuestro país á formar escuelas, hombres y caracteres. Y de todo este compendio de avanzada ilustración, de talento y de riquezas, es vuestra gloriosa patria, orgullo común de vuestros propios hijos y de la América entera.

Señores: La Municipalidad de la ciudad de Buenos Aires saluda en vuestras personas, dignos señores miembros de la Junta Económico Administrativa, al exponente de cultura y de progreso de vuestra heroica y bellísima ciudad de Montevideo, legendaria ya en la historia del continente sud-americano. Y al dejar así cumplidos sus elevados anhelos que honran tan alto nuestra misión ante vosotros, formula para sus hijos sus más expresivos votos por la paz fecunda de irradaciones de progreso que proyecte así un porvenir muy próximo, la soberanía de vuestra gentil grandeza.

Honor y gloria á la República Oriental del Uruguay.

He dicho.

Concluidos los discursos el doctor Varela agradeció la concurrencia al acto del Ministro argentino doctor Moreno, poniendo de relieve las condiciones que adornan á dicho diplomático y manifestando que la Municipalidad se honraba con su visita.

El doctor Moreno agradeció los conceptos elogiosos vertidos por el doctor Varela.

La delegación fué obsequiada acto continuo con un lunch que se sirvió en una sala contigua á la de sesiones.

Viaje al Hipódromo

La delegación argentina abandonó el edificio Municipal á las 4 p. m. dirigiéndose con el presidente de la Junta doctor Varela y los vocales señores Potenze, Labadie y Belinzon y el secretario señor Abad, al Hipódromo de Maroñas, en donde visitó las distintas secciones de éste, dando luego un paseo por los jardines.

Visita al Presidente de la República

A las 5 p. m. tuvo lugar en la residencia presidencial de Piedras Blancas, la recepción de la delegación municipal argentina.

Saliendo de Piedras Blancas, después de la visita al Presidente de la República

Hizo la presentación de ella al señor Batlle y Ordoñez el señor Varela.

El primer magistrado declaró que se congratulaba de la visita de tan distinguida delegación, que venía á poner una vez mas de relieve los vínculos de sincera amistad que unen á ambas naciones del Plata. Puso de relieve el grado de progreso alcanzado por la nación argentina, mostrándose admirado del desenvolvimiento edilicio de Buenos Aires.

El doctor Palacio, agradeció en nombre de la delegación argentina los conceptos elogiosos vertidos por el Presidente de la República, declarando que siempre recordaría como un timbre de honor en su carrera pública, haber venido á ésta, trayendo el saludo de la Municipalidad de Buenos Aires que amaba con sincero afecto al pueblo de Montevideo.

La visita al señor Batlle y Ordoñez no pudo ser mas cordial, saliendo los delegados y miembros de la Junta á las 5 y 1|2 p. m. de la morada presidencial, para dirigirse al hotel Lanata.

Paseo por la ciudad

Los doctores Maglione y Palacio, en compañía de varios ediles efectuaron un corto paseo por la ciudad, mostrándose complacidos del progreso operado en estos últimos cuatro años en Montevideo.

A las 7 p. m. regresaron á su alojamiento para poder concurrir al banquete de la casa de Gobierno para el cual fueron especialmente invitados.

El almuerzo de mañana

La delegación argentina hará mañana de 9 1|2 a. m. á 12 m. un paseo por la ciudad, visitando la playa Ramírez, Parque Urbano, Pocitos, Prado, Cerro, alrededores de Colón, etc.

A las 12 1|2 m. almorzará con la Junta y el Intendente en el Hotel de Los Pocitos.

Por la tarde visitará varios establecimientos públicos.

EL ZORRO DE FREIRE

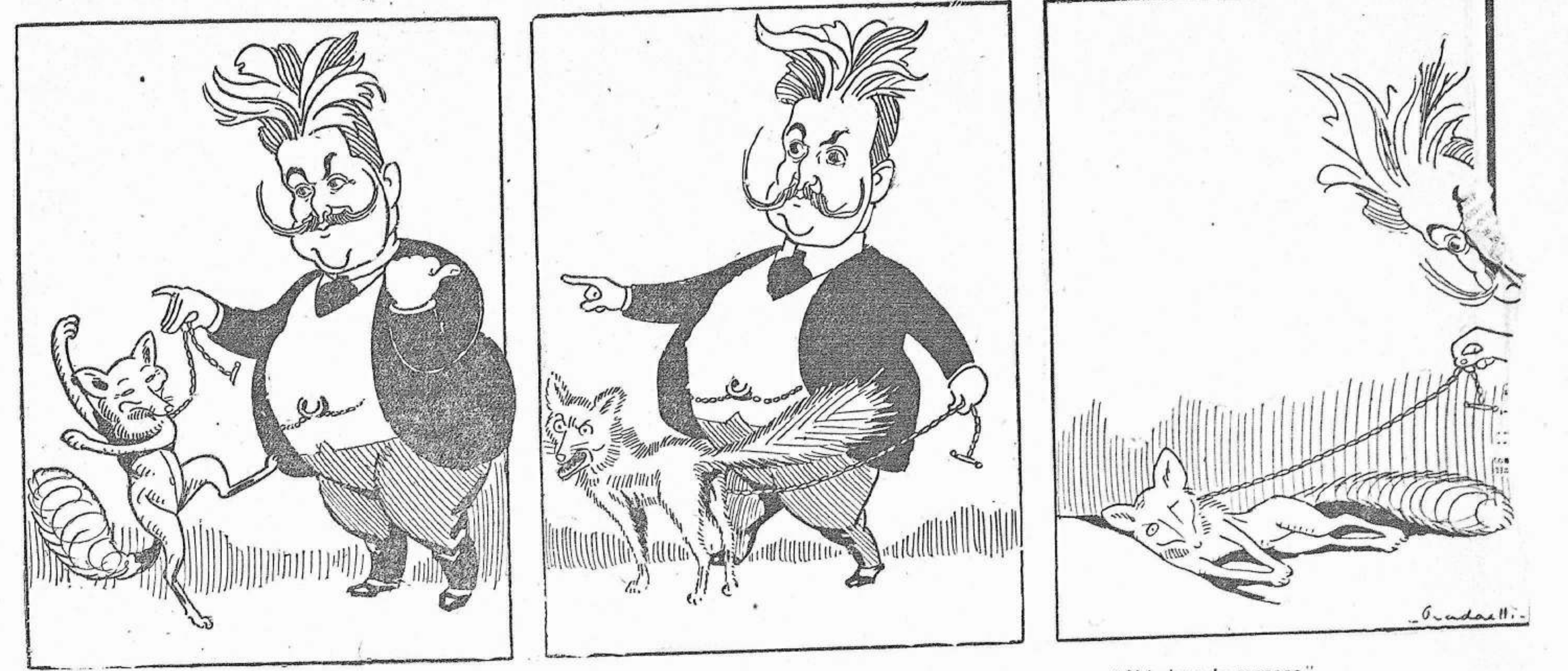

"Ahí viene Serrato" — "Ahí viene Viera" — "Ahí viene la macana"

¿Y?

Los que todavía creen en el señor Batlle y Ordoñez—nos referimos á los sinceros, tan heroicos cómo y menos numerosos que los Treinta y Tres—disculpaban la demora de las anunciadas declaraciones de aquél, diciendo que las publicaría el 25 de Agosto, para hacer ese aguinaldo al pueblo, en el día de la patria.

La verdad es que si bien sabemos que el señor Batlle no dá mucha confianza á las grandes fechas de nuestra historia, creímos que pudiera tener esta vez tal humorada, soltándose á hablar el 24, ya que su diario no aparece el 25 por ser domingo.

Pero el 24 pasó, y «El Día» no ha publicado una línea del Presidente de la República.

Empezamos á pensar que el anuncio de las declaraciones tan esperadas, es una estratagema del doctor Arena, Director del colega, para fumarse al buen pueblo, triplicando la venta. A ese precio, bien puede uno tratarse á sí mismo de indiscreto...

Monumento á Garibaldi

RESCISIÓN DE UN CONTRATO

Por el Ministerio del Interior, se dictó ayer la siguiente resolución:

Montevideo, Agosto 24 de 1912.—Vistos: La nota precedente de la Comisión del Monumento al general Garibaldi, sometiendo al Gobierno las condiciones en que podría llegarse á un arreglo con los herederos del escultor Querol, fallecido antes de que pudiera terminar la obra contratada con aquella corporación;

Resultando: Que de los antecedentes referenciados en la nota de la Comisión y de los ya conocidos por el Gobierno que motivaron la resolución del Poder Ejecutivo del 22 de Mayo de 1911, se desprende: a) que el escultor Querol solo alcanzó á ejecutar en vida el basamento de la estatua y el boceto de la figura de la libertad que exornaría el frente de aquel; b. que también ejecutó el relieve representativo de la muerte de Neira, sin que como en los dos trozos de obras anteriores se hubiese llegado al modelado definitivo, pues la Comisión del Monumento no lo había aprobado aún, y antes bien, consideraba necesario se le hicieran modificaciones; c) que el resto del trabajo no fué, á juicio de la corporación, ejecutado por el escultor; y d) que se había entregado á Querol la tercera parte de la suma estipulada como precio del monumento, ó sean ocho mil trescientos treinta y tres pesos con 33 centésimos; que la resolución del 22 de Mayo de 1911 cometió al señor Fiscal de Hacienda la rescisión por vía judicial del contrato celebrado con Querol, desde el momento que su muerte hacía de todo punto imposible el cumplimiento de aquel, en vista de tratarse de un trabajo para el cual había sido tenida principalmente en cuenta la personalidad artística del escultor; que oído el señor Fiscal de Hacienda acerca de las condiciones en que se resolvería el contrato—consistentes en el abandono por el Estado á los herederos de Querol de la suma entregada, quedando á beneficio del primero, por vía de compensación, el basamento y la figura de la Libertad—ha expresado que no ve en ello inconveniente legal alguno;

Considerando: Que la solución propuesta, dadas las resultancias establecidas, resuelve en forma satisfactoria la cuestión pendiente con los herederos de Querol, y consulta la prescripción del artículo 1822 del Código Civil, en cuanto á la ejecución de partes de una obra contratada; que la transacción permitirá á la Comisión del Monumento encaminar libremente sus actividades en el sentido de llegar á la ejecución de la obra, que es el cometido primordial de su instituto; que estimados juiciosamente los trabajos ejecutados por Querol, gastos hechos por el escultor, labrado y porte del basamento, etc., se llega con facilidad á una suma muy aproximada, sino equivalente, de la que recibió como primera cuota y que quedaría á beneficio de los herederos. Se resuelve:

1.o Declarar que el gobierno no ve inconveniente en que la Comisión del Monumento al general Garibaldi pacte con los herederos del escultor Querol la rescisión del contrato firmado con aquel para la ejecución de la obra, siempre que se realice fa resolución dentro de las bases antes establecidas, y que se haga expresa renuncia por parte de las causas habientes del artista á todo derecho que se relacione con el convenio referido.

2.o Que se comunique, publique y vuelva á sus efectos.—RUBRICA DEL SEÑOR PRESIDENTE.—Manini Ríos.

La cartera de Interior

Ayer á las 3 y 30 p. m., el doctor Pedro Manini Ríos, dió posesión de la cartera del Interior, al Ministro de Hacienda ingeniero José Serrato.

El doctor Manini Ríos parte hoy en el vapor "Hollandia", con destino á Cádiz como jefe de la embajada que representará á nuestro gobierno en las fiestas que se celebrarán en el mes de Octubre en aquella localidad.

Sobre balances bancarios

Un ejemplo á imitar

En Alemania, se halla perfectamente regularizada la publicación de los balances bancarios. No existe, sin embargo, ninguna disposición legal que hagan obligatoria tal medida. A pesar de los reclamos insistentes de la opinión, el gobierno imperial no ha querido adoptar al respecto disposiciones coercitivas. Para llegar á la solución reclamada, se eligió otro camino. El presidente de la comisión investigadora de la situación de los bancos privados, que se designó con motivo de la renovación de los previlegios del Reichsbanck, consiguió de todas las instituciones de crédito que publicaran sus balances cada dos meses, en lugar de hacerlo anualmente. En 1911, el gobernador del Reichsbanck, siempre de acuerdo con los otros organismos bancarios ha hecho elaborar un tipo de balance mensual, más detallado, que indica con escrupulosa precisión la composición de la cartera, buscando, sobre todo, distinguir los depósitos propiamente dichos de las cuentas corrientes. Ocho grandes bancos de Berlín y setenta y ocho de provincias han adherido á la publicación, que se hace en el Reichsanzeiger bajo la vigilancia del Reichsbanck.

El edificio para el Jockey Club

La próxima asamblea

Continúan con toda actividad los trabajos de los elementos dirigentes de los dos grupos en que se encuentran divididos los socios del Jockey Club, con motivo de la adquisición de La Giralda.

Se sabe que el leader de la arriesgada compra, doctor don Carlos Berro, ha solicitado de la Gerencia datos sobre el movimiento económico del Jockey Club, en estos últimos años; y que el comisionista intermediario de la fantástica operación, batalla con energía insuperable por llevar á sus huestes el convencimiento de las muchas ventajas que aquella operación representa para nuestra institución hípica.

Por otro lado, se sabe también, que los contrarios á la obtención de las opíngües ganancias, que á juicio de los «giraldistas», reportará la debatida compra, esperan tranquilos, absolutamente tranquilos, datos, razones, estados, balances, etc., persuadidos de que todo se ha de estrellar contra la realidad innegable é intergiversable de los hechos, y contra la influencia, salvadora, en este caso, de la sensatez y de la prudencia.

Para el jueves próximo está anunciada la Asamblea, á la que concurrirán—no lo dudamos—todos los socios que se interesen sinceramente por el Jockey Club, y por la estabilidad de su porvenir.

Antes de esa fecha, hemos de volver sobre el asunto.

LA MAESTRA INVÁLIDA

Hacía más de un mes que vivía Matilde en una agitación extraordinaria. Se acercaba el 25 de Agosto, el día de la patria, el día grande entre todos para los orientales; el día feliz de su independencia, y Matilde se venía preparando desde hacía tiempo para que hubiera ese día en su escuela mixta, una fiesta patriótica con cuadros vivos, alegorías y cantos que rememoraran la grandiosa fecha.

Ella, en su corazón sencillo de uruguaya, hija y nieta de soldados, amaba el suelo nativo, en todos los momentos y bajo todos los gobiernos.

No era partidista, y aunque tenía su tradición y sus opiniones más ó menos políticas, no era lo que se llama una mujer politiquera. Para ella, en la patria cabían todos sus hijos y no comprendía los odios ni los rencores que los dividen, ni menos los distingos y criterios de diferentes constituciones que discuten sus hijos.

En su corazón grande, sencillo y humano y con sus ideas altas y nobles, solo anhelaba una cosa: ver á su patria grande, muy grande, como las naciones más poderosas de Europa, como Francia, Inglaterra y otros países, y en su lógica sin complicaciones de ambiciones personales, ni intereses sórdidos, pensaba que todos los hombres y todos los brazos se necesitaban para este fin.

Tenía un modo suyo, especial y particular, de enseñar á sus pequeños discípulos la historia de la República. Ella leía y luego, en ciertos días y en ciertas horas, como un premio ó un descanso á la aridez y monotonía de sus horas de tareas les contaba á los niños páginas de historia uruguaya, como si fueran cuentos fantásticos y extraordinarios de edades desaparecidas.

Las personalidades de Artigas, Lavalleja, Rivera, Suárez, Vázquez, Rondeau y otros, salían de sus labios, no grandes, sino enormes, engrandecidos, colosos de un patriotismo vibrante, natural y sincero.

Ella no falseaba la historia, sino que la idealizaba y quería demostrar á sus niños que también, como en otras tierras, había en el Uruguay hombres que habían luchado y muerto por su bello suelo; y los niños, al oirla, entusiasmada, de pie, sobre la tarima, pegando en la madera con su muleta, como si esos golpes fueran golpes de un tambor de póstumos honores, abrían los ojos, abrían sus corazones, y sus manecitas ingenuas poníanse rojas aplaudiendo los hechos que Matilde hermoseaba por el amor patrio y que les refería con el fuego de cosas que hubieran pasado ayer.

A veces su corazón se encogía, pues no todos los niños respondían á su celo. Un día, entre otros, después de referirles un hecho histórico con los comentarios que su entusiasmo siempre añadía, oyó una risa destemplada y, poco habituada á estas interrupciones, quedóse seria y parada en medio de su discurso, defraudadas sus esperanzas del acostumbrado aplauso.

—¿Quién se permite ésas risas, dijo?...

Silencio.

—¿Quién es el atrevido? — (la voz había salido de uno de los bancos de los niños), volvió á preguntar.

Nadie contestó.

Por fin, impaciente y expeditiva por carácter, bajó los dos escalones de su tarima y, cojeando, apoyada en su muleta, se dirigió por instinto á uno de los bancos y pudo descubrir un chico agazapado y con la mano tapándose la boca.

—Ah! eres tú, Ricardo, ¿y qué hay?...; ¿por qué esas risas destempladas?...; ven para aquí.

El chico obedeció é, insolente, como impelido por fuerza maligna, contestó:

—Me río de sus "papas". ¡Qué patria, ni qué patria! Mi papá dice que esas son tonterías y que ahora no hay patrias, ni banderas, ni nada, y que todos somos iguales, y que no hay fronteras, y...

Matilde levantó la mano ó iba á pegar al muchacho con la muleta, pero vaciló sin ese apoyo y cayó contra un banco, medio sofocada.

Las niñas la rodearon; las más pequeñas lloraban y las mayorcitas llamaban á voces á la madre de la maestra, que vivía en las piezas del fondo.

El delincuente, inconsciente del mal causado, se había refugiado en un rincón, detrás del pizarrón, y no se atrevía á chistar.

Pronto pasó el susto y Matilde, más entusiasta que nunca, se expresó en estos términos:

—Niño, te perdono; ven aquí. Si no fueras tan niño me habría dejado llevar de mi indignación; pero gracias á Dios que he podido contenerme. Tu padre debe de haber hablado en broma, ó está equivocado.... Matilde sentía no poder decir todo lo que pensaba del padre criminal, que educaba á su hijo matando el más alto ideal de la vida; el amor á la patria pero, en su exquisita rectitud, le repugnaba matar ella á su vez, en el alma del niño, el amor filial. Se reconcentró un momento y luego prosiguió:

—Niños: la Patria no son los hombres que la gobiernan, no son los partidos que luchan y se reparten el poder. La Patria no es patrimonio de un puñado de hombres más ó menos ambiciosos, que se sirven de ella como de un escudo entre el pueblo y su soberbia. Si es necesaria la ambición, si es necesaria la lucha, no es para dividirse y ahondar rencores, sino para engrandecerla. Los partidos políticos son necesarios, pero los odios son inútiles y funestos. Cuantos más odios haya, más se achica la patria. Para que ésta sea grande, niños míos, hay que amarse los unos á los otros, hay que ayudarse, hay que tener ambición, pero no personal, sino colectiva, porque no hay dolor más hondo que aquel que se siente paria en su propio suelo; todos los hombres tienen errores y cualidades; no odiéis nunca, porque el odio corroe las almas y las envenena de tal modo que ya no penetra en los organismos la dicha. Hay que perdonar y ser indulgente. Los soberbios, los orgullosos y los que se creen semi-dioses, ofuscados por exagerada justicia, caen en el error. La Patria es la tierra, el suelo bendito donde cae la semilla y, rociada con el llanto de las nubes, fructifica y nos da el trigo, que es después pan. La Patria es, sí, ese suelo donde el pasto crece y alimenta el ganado que nos sustenta y nos viste á su vez, la viña que nos da vino, los árboles que nos dan fruta y madera para prestarnos calor y luz. La Patria es el cielo azul que nos cobija, el mar que nos circunda, las aves que nacen cerca de nuestros muertos queridos, como para significarnos que si ellas hacen sus nidos junto á las tumbas es para recordarnos que todo se renueva y renace bajo el sol. Patria, por fin, es alegrarse en lección porque el nombre y el honor de ella se engrandezca. Patria es sufrir unidos en los días dolorosos en que el extranjero pisotee su bandera. La Bandera! Ah! La Bandera es la síntesis de la Patria; ella simboliza glorias y sufrimientos, ella es la estrella que llevamos en el alma lejos de la tierra-amada, y, cuando, por casualidad, la vemos flamear en suelo extranjero, donde cortesmente se le asigna un puesto entre el ondear de tanta tela que reune y enlaza á tantos otros hombres en un mismo y sencillo sentimiento, sentimos algo dentro de nosotros y lágrimas acuden á nuestros ojos, porque, felices ó desgraciados, es el suelo querido que pasa ó flamea ante nuestra vista. Es nuestra niñez, nuestra juventud, nuestros amores, nuestro hogar, todo lo que hemos querido y queremos, soñado é idealizado. El que ama á la Bandera, ama á la Patria, y el que ama á la Patria, es un buen ciudadano, y no hay que amarla con patriotismo por sí mismo, sino por ella, con patriotismo levantado, para unirnos y ser fuertes.

Niños y niñas uruguayas: — siguió diciendo la pobre maestra inválida, la que había tenido triste juventud, que había luchado y penado desde niña para llegar á tener un pedazo de pan para ella y su madre, la que había llegado á los 40 años sin amores, sin belleza, sin salud, la que había dado todo eso á la patria inculcando su santo amor en los niños, la que había reconcentrado toda su sávia amorosa de pobre solterona inválida, en el suelo nativo, la que amaba sus flores y las creía más perfumadas que las de los demás países, la que sabía sus glorias y sus tristezas, la que tenía fé en el porvenir, la que, cerrando los ojos, la veía grande, inmensa de poder, de civilización y de progreso, y que en aquel momento, arrancando una bandera nacional que decoraba la pared detrás del sillón de su modesto magisterio, y, levantándola todo lo más alta que le permitía su mano de débil mujer y de inválida, inspirada y sublimemente hermosa en su ardiente cariño á la patria, dijo:

—De pié, niños, que mañana seréis hombres; dad las manos y saludad al símbolo glorioso que llevaron en sus manos y empaparon en sangre nuestros hermanos, no en guerras civiles, sino cuando nos dieron patria y libertad, proclamándonos independientes. Viva la República Oriental del Uruguay! Cantad, cantad...

Orientales, la patria ó la tumba...

. . . .

Y luego, en una apoteosis sencilla y que habría sido ridícula si no fuera sublime, la pobre Matilde hizo desfilar á todos sus pequeños ciudadanos, que, al pasar, saludaban y besaban la tela, que reflejaba el cielo azul y el brillante sol que fué el ardiente símbolo de aquellos que nos dieron Patria.

Gala Placidia

Centenario de las Cortes de Cádiz

Partida de la delegación

Hoy á las 10 de la mañana, se embarcará en el vapor "Hollandia", que la conducirá á Europa, parte de la delegación del Uruguay en las fiestas del Centenario de las Cortes de Cádiz.

Irán en dicho vapor, el Ministro del Interior doctor Manini Ríos, que, como se sabe va en representación del Gobierno, llevando el carácter de Enviado Extraordinario y Ministro Plenipotenciario. Como secretario de esta Embajada, va el diputado Ubaldo Ramón Guerra. También irá el Presidente de la Cámara de Representantes doctor Eugenio J. Lagarmilla, que representará á ésta, en las mencionadas fiestas.

El doctor José Espalter que es el delegado del Senado, y el señor Mateo Magariños Solsona que irá como secretario de las delegaciones de ambas Cámaras, no se embarcarán hasta el 1.o del corriente.

Reforma de la Constitución

Para mañana ha sido citada la Cámara de Senadores.

En esa sesión se tratarán en segunda discusión general y particular las bases sobre reforma de la Constitución ya sancionadas por la Cámara de Representantes, y en primera discusión, por el Senado.

Cattaneo no voló ayer

pero parece que volará hoy

Ayer, varios millares de habitantes del litoral de la República y no pocos de San José y de esta y muy reconquistadora ciudad, fijaron inútilmente durante horas y horas la vista en el espacio azul con la esperanza de ver dibujarse sobre el cobalto del éter la atrevida silueta del Bleriot de Cattaneo.

Vana fué la expectativa.

El popular aviador, por causas ajenas á su voluntad de atrevido piloto, no pudo realizar su arriesgadísima travesía aérea desde el Salto á Montevideo, pasando por encima de las ciudades de Paysandú, Fray Bentos y Mercedes y con breve reposo en la de San José.

Su Bleriot, no se animó á devorar á una velocidad de 60 ó 80 kilómetros el espacio sin antes tener la seguridad de que todo su férreo, pero á la vez frágil organismo, funcionara perfectísimamente bien. Y del exámen detenido y minucioso de todas y cada una de las partes del ave de lona y acero, resultó que... era peligroso intentar la audaz hazaña aviatoria sin tener la certeza plena de que el pájaro artificial surcaría con toda placidez los aires.

El aplazamiento del viaje ha sido tan solo un día, pues hoy,—según el telegrama que va más abajo,—Cattaneo, si el tiempo lo permite, iniciará el vuelo desde la capital salteña hasta esta Montevideo que tanto lo ha aplaudido otras veces.

Del interés que la audaz tentativa ha despertado, dan cuenta los siguientes despachos que hemos recibido:

FRAY BENTOS, 24—A EL SIGLO.—(4.55 p. m.)—Como la agencia de EL SIGLO anunciara el posible pasaje de Cattaneo sobre esta ciudad, numeroso pueblo estuvo á la espera.

Hasta este momento sin noticia alguna del aviador.—Corresponsal.

MERCEDES, 24—(6.10 p. m.)—A EL SIGLO.—Sin noticias de Cattaneo. Enorme cantidad de gente se halla en los alrededores de la estación esperando al aviador.

Corre el rumor de que aún no salió de Salto.—Corresponsal.

SAN JOSE, 24—(6.10 p. m.)—A EL SIGLO.—Reina en la población gran expectativa esperando á Cattaneo que aún no llegó. No hay noticias del mismo.—Corresponsal.

SALTO, 24—(6.45 p. m.)—A EL SIGLO.—Me entrevisté con el aviador Cattaneo, quién partirá mañana, de cinco á seis de la madrugada, con el propósito de llegar á San José de once á doce del día. A causa de diversos inconvenientes el aparato no realizó el raid hoy, efectuando hermosos vuelos en el hipódromo que le dieron al popular aviador la seguridad de que su aeroplano podría recorrer sin ... tropiezos el trayecto de esta ... á esa capital.—Corresponsal.

Los estudiantes de 1.o año de Agro...

PRACTICAS DE ZOOTECNI...

Por iniciativa del catedrático de ...tecnia del Instituto N. de Agronomía ...tor Guth, se había resuelto, aprovechar la oportunidad de la Exposición Na... que debía realizarse hoy en el ... Prado, efectuar, como prácticas ... estudiantes del curso superior de ... materia, un concurso sobre juicio y ...ciación de los animales concurrentes ... dicha exposición.

Como la Asociación Rural suspendió dicho torneo, disponiendo que los ejemplares del año sean ofrecidos por exposición del Salto el 1.o de setiembre próximo, y únicamente se realice en Montevideo, el concurso de ganado gordo, prácticas de los estudiantes ... se llevarán á cabo en el local de los señores Ponce de León y Dutra, aprovechando la permanencia de un grupo reproductores, durante los últimos d... de este mes.

...s de lamentarse que dichas prácticas no se realicen en la exposición del Salto, donde resultarían mucho más provechosas é interesantes, por la concurrencia ... mayor número de reproductores de ... diversas razas y por que es esta una buena oportunidad para realizar una de las numerosas excursiones de estudio proyectadas por la Dirección del Instituto de Agronomía.

Las prácticas se regirán por un reglamento, ya aprobado, que con carácter ... permanente para los años siguientes, presentó el doctor Guth y en el cual se indica su objeto que es el de estimular los trabajos y estudios prácticos de los estudiantes.

Además, entre otras cosas, se establece que para el juicio, los estudiantes deben seguir las disposiciones y escalas de puntuación de la Asociación Rural y que los trabajos serán juzgados por una comisión compuesta por el profesor de Zootecnia y dos miembros más nombrados por el Consejo de P. y Administración del Instituto, debiendo ser uno ... por lo menos, estanciero práctico ... conocida competencia.

Para constituir esta Comisión ... año, han sido designados, además ... tor Guth, el director del Institut... nomía doctor Raquet y al pre... la Asociación Rural Ing. Carlos ... cena, para los bovinos, y los de... señores y el conocido cabañero J... ritcht, para los ovinos.

CONGRESO RURAL PERMA...

SESION DE MAÑANA

Mañana de noche volverá á sesionar ... el Ministerio de Industrias el C... Rural Permanente para consider... guiente orden del día: 1.o Lect... actas anteriores, 1.o Sendas de ... Fechas de las Exposiciones.

La Comisión que ha estudiado ... lo relacionado con las sendas ... tendrá como miembro informan... ñor Justo Caprisa Vera y la de ... siciones, al señor Oscar Orozco.

La firma de Industria...

El Ministro de Industrias que, como todos los sábados, debía haber tenido ayer acuerdo con el Presidente de la República no concurrió á Piedras Blancas, por cuyo motivo los asuntos de este Ministerio que estaban ayer á la firma no serán resueltos hasta la semana próxima.

EN LA ISLA DE LOBOS

Estación radio-telegráfica

Se encuentran ya terminadas las instalaciones de los aparatos de telegrafía sin hilos establecidos en la Isla de Lobos y los que, dentro de breves días, empezarán á funcionar.

La Dirección de Telégrafos no ha señalado aún el día en que debe inaugurarse la nueva Estación Radiotelegráfica; pero, según se nos ha informado, ello ocurrirá en la semana próxima.

Son notorios los servicios á que está llamada á prestar esta nueva Estación en aquel punto, lugar obligado para la recalada de todos los buques, ya procedan del Brasil, como de Europa y Norte América al Plata y viceversa.

Se cita á los ... mañana concu... la Paz 263, á l... de asistir en ... nifestación pat... demás sociedad...
Aso...
La Comisión ... Paysandú se h... sus asociados ... tación patriótic... dependencia na... corriente.—Ric... Luis Citraro, ... Comité Ejecu...
El Comité ... en invitar á ... la sección á ... patriótica que... aniversario d... celebrará el ... 10 a. m. —... L. Soiza...

CORRESPONDENCIA DE PARIS

...ujo en las fiestas al aire libre - Los kimonos para deshabillé - Los abrigos coquetos - Los voilayes - La lencería - El calzado

...Mme. Z.

...de las numerosas fiestas que ...sucedido en París durante la «Es... el éxodo ha empezado. Las fies...inúan con toda suerte de varie...n los castillos de los alrededores ...s, Versailles, Saint-Germain, Poi... Marly-le-Roy—en todas partes tea... aire libre, bailes campestres, ker...s pintorescas que reunen aún á ...stros más grandes elegantes. A la ...hor señal gracias al auto, corren—y se ...en en numerosa compañía, donde ...s solo se reunían en «petit comité» ...s damas de los castillos vecinos. La ...extrema elegancia.—casi los trajes ...ile se adoptan para estas fiestas ...stres. Los vestidos de tul, los en... los bordados en todos los estilos, á las mujeres de una manera ex...y cuidada. El negro y blanco rei...toda la línea. La bella emperatriz ...le Austria, cuya vida había sido ...da por dramas shakesperianos ...n fué tan trágico, hacía tiempo ...a adoptado esta mezcla para to... trajes de día y de noche.
...insignificancia marca la sensación ...e contraste, en el conjunto de todos ...ajes. Las alforzas dobles de diferen...nchos se colocan al borde ó para ter... todas las partes de la toilette. Los ...sos encajes mezclados con puntillas ...cho más finas, son el éxito del día. ...por ejemplo una falda hecha ente...nte de entredós de grueso guipure ...calado de valencianas unos, y otros ...tienen ancho de la mano. Un ancho ...pure más alto bordea la falda, esta ...tilla espesa está alivianada de cuando ...cuando por incrustaciones de valen...nas,—y transparentada por una doble ...za de muselina de seda negra.
...encantador fichú de valencianas y ...res se entrecruza sobre el cuerpo. ...mangas derechas tienen la misma ...osición; un cinturón drapeado de ...elina de seda negra, retiene la bata ...ce detrás en algunas tablas chatas, ...mio le dejan más que el ancho de la ...o:—todo esto es vaporoso y ligero, en ...sible.
...; blondas de valencianas punto de ...S, malinas, son de un precio aborda... se mezclan igualmente con el ne... blanco. El abrigo que acompaña ...ajes de este estilo, es casi un uni...; citaré uno, un largo «fourreau» de ... de China negro forrado de «char...se» blanca con un gran cuello ne... sobre muselina blanca aplicado so... el abrigo por una tupida pasamane...negra, con largos picos alargados. Un ...o broche de plata cierra el abrigo á ...costado. Motivos anchos kimonos de ...selina de seda negra forrados de mu...elina de sada blanca. Sin embargo, es...s mantos parecen algo frágiles para ...s regresos de tarde y de noche. Mu...as flores en los sombreros, sobre todo ...ebsas. Las pajas de Italia coronadas de ...sas de todos colores, dispuestas en pi...tomides, son muy elegantes; una alforza ... muselina de seda negra, juega al bor...de sombreando dulcemente los bordes ...del sombrero. La falda de linón bordada ...e negro con el saquito de piqué blanco, ...muy abierto adelante, con anchas sola...bas con el ancho volado de tul negro ju...ando sobre lo blanco del ortil,—es también muy práctico.
...s sacos de seda negra no excluyen ...e toda la vida se ha nombrado ...a-polvo de shaugtun, estos para ser ...pesados, están adornado de frag...os de tela bordados de gruesa lana ...olor bordados estilo ruso ó armenio realzan muy elegantemente este manto ó abrigo común.

A los viajeros debo apuntar el ancho kimono de seda del Japón, que ocupa tan poco sitio y que es el primer objeto que debe sacarse de los baúles, tan pronto como se llega á un hotel para ponérselo, al sacarse los vestidos. Traje práctico flexible envolvente elegante. Estos kimonos se hacen de todo tamaño y de muchas telas, de seda flexible, de flanela, para las niñitas, para los bebés.

Para reemplazar las camisetas de flanela, las camisetas de spongine forma camisero, en blanco, harán grandes servicios. Se corregirá su austeridad algo rústica, adornándolas de grandes volados de linón con dobladillos calados.

Estos volados requieren algún cuidado, y las mujeres prolijas subsanan esta dificultad con la máquina de tablear, lo que resulta de un precio muy módico.

Veo durante el día muchos velages de muselina de seda ó voile Ninón sobre los vestidos de broderie anglaise, de linón bordado ó de plumetes, ya sea verdes, azules ó negros, unas bordadas tono sobre tono. Una de las más originales que he visto, era de muselina violeta bordada de lilas claras, sobre un vestido de plumetes blanco. Si las draperías en los trajes de la noche, se ven cada día más, los paniers desaparecen y ya se ven muy poco. Esto es natural. Nuestras elegantes hacen lo imposible por adelgazarse quince ó veinte kilos, y cuando han conseguido su esbeltez y se miran encantadoras, por que aparecen gruesas bajo los paniers?..

Los Jabots y las collerettes se hacen de tul negro con un borde de tul blanco, para dulcificar el tono.

Se ven también muchas guimpes de tul negro transparente con un pequeño ruchecito blanco—lo que no es muy práctico—sin embargo, debo decir, que muchas son las elegantes que son fieles á los guimpes de tul blanco ya sea liso, de lunares ó de dibujos variados, as' como de encaje fino. Muchas ponen á las guimpes de tul blanco un borde negro.

Los pa ñuelos son cada vez más finos y cada día más pequeños y están marcados con el nombre autograbado de su dueña, dibujado primero y luego bordado.

Todas las mujeres verdaderamente elegantes llevan la ropa blanca, muy fina, muy liviana y muy poco adornada. Las combinaciones — enagua-corpiño ó corpiño-pantalón, son cada vez más adoptada, y á ella se añade hoy otra combinación: la enagua-camiseta. La lencería poco adornada tiene una gran ventaja y es, la de facilitar el planchado y el lavado.

El calzado que más se lleva es el francés inglesado. La punta es menos redondeada sin ser puntiaguda, el empeine corto y el talón excesivamente alto. El calzado de color triunfa con la media igual. Hay también combinaciones de tintes como el negro y el blanco, el amarillo y el blanco, Los echarpes de tul muy ancho y largo están cada día más en furor, después de haber usado «l'echarpe» alrededor del cuello, se cruza detrás y los dos cabos caen adelante.

Los sombreros llenos de flores son bonitos, pero á mi parecer, sólo para las mujeres jóvenes, muy jóvenes: para las otras prefiero, nudos, alas aigrettes, tules, cocardes de encaje, etc. Las bolsas, ya sean de plata, de oro ó de cuero, ya no tienen largos cordones, sino que afectan la hechura de un sobre.

Ya no se llevan alhajas de piedras diferentes, así una joya de rubíes no se mezclará con otras ni aún con diamantes, los pendantifs se llevan mucho suspendidos al cuello por cadenitas de diamantes cuyo engarse no se vé. Los mangos de las sombrillas son muy ricos y las cabezas de animales están en moda, á menudo la vuelta del mango tan cómoda, está hecha de una serpiente ó de un lagarto.

Bueno, querida Mme. Z, hasta mi próximo

Mlle. Chiffon.

I. Traje de foulard grosella con lunares blancos, blusa con un pico y bordado en el cuello.
II. Traje de taffetas rosa, blusa con irlanda y picos de seda celeste, cinturón celeste.
III. Traje de taffetas celeste y blanco, cinturón negro y azul, encaje de Irlanda en el cuello, puños y corbata.
IV. Traje de taffetas celeste Sevres, falda tableada, túnica doblada cayendo atrás en pico, cinturón negro.
V. Traje de linón blanco bordado de rosas y combinado con liberty azul, cinturón rosa, fleco de bellotas en el borde.
VI. Traje de muselina de seda blanca con alforzas y túnica de seda negra, cuello Robespierre.

NOTAS DE FENIX

...amores de Bolívar

...n la Academia de Historia, de Bogotá, ...eñor Luis Augusto Cuervo acaba de ...car, ante un selecto auditorio en el ...l resaltaban bellamente no pocas da...s, el espectro de Bolívar, presentándolo ...ena vida, debatiéndose en alas del ...oven académico (dice "El Tiempo" ...la capital) por unas pocas horas ...vió á Bolívar; ó mejor dicho, dió ...la imagen inmortal que vive en ...corazones y nos devolvió á las ...te Bolívar. Vimos al Héroe en me...s bien amadas; vímosle inspiran...mas y nobilísimas pasiones, que ...aban á destruir ni la distancia ni ...o. A través de los mares y de los ...gran dama española, su prima ...lada, le escribía doscientas cartas ...irle que aún le amaba y para ro...cambio de ese amor un poco de ... Entre el humo de los combates ...ura femenina se biergue para re...r, con agua pura y acaso con un be...labios del Héroe, su amante. En ...trada triunfal un brazo blanco y des...como aquellos que obsesionaban á ...lanza una corona de laurel que ...rozar las sienes de Bolívar y más ...mismo brazo blanco y desnudo ...morosamente su cuello y luego ...á la espada, como en una epope...daria, para defender al hombre ...contra los asesinos.
...ñor Cuervo emplea los métodos ...dernos. Su voz evocaba ar...as épocas ya idas, pero las ...claridad precisa, por me...tos, de cartas de Bolívar y ...que aún parecen conser...inas algo vivo de esos se...
...conferencia nos parecía que ...al Padre de la Patria, ...s en su intimidad y que lo ...s. Espectáculo raro el de ...ombre que en el declinar de ...a, tiene un consuelo para la ...de los hombres en el amor de ...eres. Lo usual es que ellas sean ...meras que abandonan.

...motor de kerosene

...de Setiembre próximo es esperado ...ranaguá el barco "Monte Penedo", ...ente de Nueva York, el cual ofrece ...rticularidad de que su motor es de ...ne.

Una novedad, aún desconocida en aguas platenses.

Mensaje del mar

En la playa de Superaguy (Brasil) se ha encontrado una postal que representa al vapor "Cap Finisterre", acompañada de una hoja de papel manuscrita y una tarjeta, en forma que demuestra haber sido introducidas en una botella. El billete, en alemán, suplica su remisión á Hubert N. Essen Raider, Deutsche Konsulat, Buenos Aires, Argentina". Además, declara haber sido expedido desde aquel buque, en el mar, el 24 de Abril de 1912.

Los objetos en cuestión se hallan en Curitiba, en la imprenta de "O Diario da Tarde".

Exhibicionismo malsano

A raíz de la reciente ejecución de un bandido chileno tan cínico que desde el banquillo arengó á los espectadores equiparándose á héroes que murieron fusilados, "El Mercurio" de Santiago abrió una campaña contra el exhibicionismo de que allí se rodea la pena capital. Días después, el colega ha tenido la satisfacción de poder comunicar el éxito en esta forma:

"Tomamos nota con satisfacción del hecho de haber encontrado eco en el Congreso nuestra solicitud en pro de una ley que quite á la ejecución de la pena de muerte el carácter de espectáculo público en que se le ha convertido, con inexcusable inconsciencia. El proyecto propuesto por el señor Yáñez al Senado vendría á poner fin al torpe exhibicionismo del banquillo y del criminal convertido en héroe, lo cual quiere decir que concluirá con un ejemplo desmoralizador de nuestro pueblo, cuya incultura hace contraproducente aquel espectáculo.

"El proyecto en cuestión retrae de la malsana curiosidad pública al ajusticiado, y lo entrega á los ejecutores de la vindicta social exclusivamente: nada de barra de espectadores siguiendo ávidos los últimos movimientos del condenado á muerte, ni de reporters listos para retener en la cámara fotográfica el último gesto del reo, y después entregarlo por millares á la contemplación pública. Esto es, por otra parte, lo que está establecido en los países más cultos.

"Seguramente la ejecución de la justicia en secreto producirá efectos más moralizadores que convertida en espectáculo, con cuyo aparato horrible debió contar el legislador antiguo, que sería un ejemplo y advertencia que retraería del crimen, pero que la experiencia de los criminalogistas desmiente."

"La ley propuesta por el señor Yáñez no sugiere largas discusiones: es de interés que esté promulgada para el tiempo en que Plaza Olmedo haya de pagar su cobarde crimen. De lo contrario, volveremos á ver el banquillo convertido en tribuna de recriminaciones contra la justicia y en escenario de torpes vanidades, y con el peligro esta vez de que se improvise en él cátedra de prédica contra la sociedad."

El Plaza Olmedo á que se hace referencia es un anarquista que recientemente, en pleno día y en aquella capital, asesinó á dos jóvenes sin otro motivo que considerarlos burgueses por su traje y de consiguiente merecedores de la muerte, según la bárbara doctrina sostenida ante el juez con aire de profunda convicción.

Exposición de cemento

Una correspondencia del señor Tancredo Pinochet se ocupa extensamente de la exposición, que al presente se efectúa en Nueva York, de todo lo concerniente al cemento armado. De ella entresacamos á continuación lo que más puede interesar á nuestro país, que es, sin duda alguna, la parte referente á casas cuyo precio las pone al alcance de las clases obreras.

"Una de las exhibiciones que más llamaron la atención (dice) fué la del montaje de casas desarmadas hechas enteras de cemento. Estas casas se hacen en la fábrica como los nuevos estantes seccionales, en piezas relativamente pequeñas que ajustan muy sólidamente y de montaje tan fácil que los fabricantes dicen que una mujer es capaz de armarlas.

Edison ha consagrado una importancia capital á la manera de hacer casas baratas y ha recurrido al cemento como materia prima. Ya tiene sus patentes pedidas y mucho avanzado en su nuevo procedimiento que consiste en hacer las casas enteras, de un solo bloque—baños, desagües, cornisas, todo comprendido—en grandes maquinarias amoldadoras. El procedimiento queda explicado claramente diciendo que consiste en sacar una casa de los moldes como se sacaría una figura de dulce de membrillo de su molde respectivo.

El costo que Edison ha calculado para esta casa de un block es de 1.200 dólares. Se compone de subterráneo, dos piezas grandes en el primer piso, una de las cuales es dormitorio y la otra cocina y comedor. En el segundo piso hay dos dormitorios y un baño y en el último otras dos piezas. La casa es elegante interior y exteriormente.

Treinta y cinco hombres pueden construir ciento cuarenta y cuatro casas en un año. El trabajo es realizable en invierno lo mismo que en verano. Los empresarios tienen que hacer un desembolso total de 175.000 dólares para los moldes y las maquinarias.

"La mosca tifoidea"

"La Discusión" de la Habana, acaba de publicar un estudio del doctor Taboadela acerca de la influencia de la mosca en la propagación de la fiebre tifoidea, cuya enfermedad es allí frecuente y reinaba á la sazón.

Copiamos algunos párrafos, no sólo con el propósito de que lleven útiles advertencias al pueblo, sino también pensando que quizás nuestros ediles, al enterarse de las observaciones del médico cubano, han de procurar que mejore la limpieza de tambos y caballerizas, donde el estiércol atrae al insecto y lo multiplica fabulosamente.

"Por lo que hace á la fiebre tifoidea, (dice)por lo mismo que se encuentra diseminada en todos los países civilizados, la mosca tiene frecuente ocasión de cargarse de los bacilos de "Eberth" y trasportarlos á grandes distancias; por de pronto las alas, las patas, la proboscis del insecto se contaminan, y los bacilos que ingiere no sólo no son destruídos en su tubo digestivo, sino que probablemente se multiplican; estos gérmenes luego quedan depositados en los platos, en los vasos, en los mismos alimentos, y si el organismo no presenta una gran resistencia, queda vencido ante el ataque de las bacterías, y el hombre es presa de la enfermedad. Cuando se considera que la tifoidea representa un gran factor en la morbilidad de un pueblo y que las pérdidas económicas que produce han podido ser estimadas en un país (los Estados Unidos), en trescientos cincuenta millones de dólares en un año, según los cálculos que presentó el doctor Kober, en la conferencia de gobernadores tenida en la Casa Blanca de Washington en 1908, se pueden apreciar los estragos que hace la mosca en la especie humana.

"Para llamar la atención sobre el peligro de la mosca con respecto á la extensión de esta enfermedad, el doctor Howard ha propuesto que la mosca doméstica sea llamada "mosca tifoidea", si bien le hace la justicia de reconocer que no es ella el primer factor de contagio de esa endemia.

Como la mosca es un animal muy voraz y come con exceso, verifica cuatro veces al día la defecación, regando, con sus materias excrementicias, riquísimas colecciones microbianas, en las que figura muy frecuentemente el microbio de la tifoidea; por eso constituyen también un serio peligro al ponerse sobre los platos, cucharas, y demás utensilios que empleamos para la comida. No se crea que el peligro se limita á la posibilidad de un contacto inmediato con la materia contaminada, para que se verifique esta acción infectante; no, experimentos muy curiosos y recientes del doctor Graham Smith han permitido fijar el tiempo durante el cual conservan su virulencia los microbios apresados por la mosca; es de dos días—como término medio—para el microbio de la tifoidea, si bien en ocasiones se ha prolongado á seis días. El bacilo de la difteria y del cólera resisten menos, apenas llegan á las 48 horas; en cambio el de la tuberculosis resiste unos tres días, y á veces, ha resistido diez. Calcúlese ahora, con qué facilidad una mosca infectada en un momento y lugar dados, puede trasladarse á grandes distancias—relativamente—por su vuelo, y sembrar la infección largo tiempo después de haberse cargado de los gérmenes patógenos. Por eso, como decíamos, se ha propuesto el nombre de "mosca tifoidea" para este antipático y sucio animal, con objeto de despertar en las clases populares un vivo sentimiento de repulsión hacia él y recordar el peligro que su presencia significa.

Un rosario de noticias

La Intendencia Municipal de Minas ha solicitado autorización para invertir 600 pesos en la construcción de nichos en el cementerio de Zapicán. Tan solo hay actualmente tres de ellos en disponibilidad; pero conviene tener presente que la creciente demanda proviene del aumento de la población y no de que la mortalidad sea excesiva.

—En la campaña del Durazno se efectuó un baile, sumamente concurrido por vecinos de Villasboas y Tejera. Era de noche; al tocar retirada se notó que al señor Apolinario Sánchez le habían robado los estribos y los pasadores de plata y oro que engalanaban su caballo, y á otros maneas y cojinillos de cabras de Angora que valen algunos pesos.

—La estación de Piedras Coloradas, como otras del ferrocarril Midland, ofrece la agradable particularidad de que la sala de espera brilla por su ausencia. Los viajeros tienen por techo la bóveda celeste y por asiento el "mullido" suelo, y así soportan gallardamente las inclemencias del tiempo. Lo mismo que en Inglaterra...

—En Pelotas (Brasil) se ha instalado una estación radiotelegráfica para comunicar con los barcos que estuvieren fuera de la temible barra de Río Grande.

—El 15 llegó á San Gabriel, ciudad brasilera fronteriza, la compañía juvenil Città di Roma. El 16 se estrenaría con "Geisha".

—"La Voz del Salto" ha prorrumpido en gritos de alarma con motivo de haberse esparcido en la ciudad un ejército de ratas, desalojado de sus guaridas por la demolición del mercado.

—El 16, en Porto Alegre, marcó el termómetro 30 grados. Y estamos en invierno...

—Se atribuye al gobierno de Chile el propósito de destinar á plantaciones forestales hasta un 5 por ciento de la superficie total de cada una de las provincias de Tacna, Tarapacá, Antofagasta y Atacama, y un 20 por ciento de cada una de las provincias de Bío-Bío, Arauco, Malleco, Cautín, Valdivia, Llanquihue, Chiloé y Territorio de Magallanes.

—En Guarapuava, pueblo brasilero de Curityba, se exhibe una caña de azúcar que pesa nueve kilos y medio y cuyo tronco mide 25 centímetros de circunferencia.

—El diario argentino "Tribuna" se declara pesimista respecto al proyectado congreso de periodistas, que se celebraría según unos en Buenos Aires y según otros en Río Janeiro.

"La mejor forma (dice) de que el periodismo sudamericano, haga obra de interés continental, es de que toda prédica sea inspirada en sentimientos de fraternidad y que se maten los recelos y las intrigas internacionales, para que no se alimente al público con el veneno de la insidia que diariamente aparece en más de un órgano de publicidad."

Fenix

DESDE MELO

Suicidio. — Un raid

MELO, 24—En el barrio Castagnet suicidóse anoche Horacio Morales, descerrajándose un balazo en un oído.

—Publícanse las bases del raid proyectado. La inscripción vence el veinticinco de Septiembre. Cuéntase con la adhesión de varios deportistas.

Fíjase el máximum del tiempo del recorrido en siete horas.—Corresponsal.

"Mumm" Gloria de los Vinos de CHAMPAGNE "Mumm"
UNICOS IMPORTADORES
VALENTIN MARTINEZ y Cia.

AGENCIA DE COMPRAS EN PARIS
(ECHEVERRÍA, ZUBILLAGA y Cía.)
VISITAR NUESTRA CASA é imponerse de las condiciones excepcionalmente favorables en que ofrece al público la manera de adquirir toda clase de artículos en París, es algo que debe constituir una obligación para toda persona que se rija por espíritu de economía y buen gusto. Primera y principal advertencia: No hay desembolsos anticipados. Los precios á elección del público por catálogos.
CALLE JUAN CARLOS GOMEZ 140 - Teléfono "La Uruguaya" 2018 (Central)
3430-Ag.31.

LA FIESTA DEL CLUB URUGUAY—

Pretender prestigiar las fiestas del Club Uruguay es trabajo completamente ocioso, pues si hay iniciativas sociales que se presentan triunfantes al extremo de hacer innecesario cualquier reclame, es indudable que son, las que emanan del Club Uruguay las mejor caracterizadas en ese sentido.

Adelantados, pues, en esta crónica todos los detalles de la gran recepción que mañana se realizará en el citado Club, hoy solo nos corresponde citar esta reunión como acontecimiento social que dará en los festejos del aniversario pátrio la nota de mayor esplendor.

NOCHES DE OPERA—

La sala de nuestro primer coliseo presentaba anoche magnífico aspecto, notándose en la concurrencia que la llenaba por completo, nuestras damas y señoritas más conocidas.

La amable colaboradora de siempre, nos envía el detalle de algunas "toilettes":

Señoras: María Zumarán de Shaw, de gris bordado con acero, gruesos hilos de perlas y símil de brillantes en la coiffure; Josefina Alvarez de Perey, de negro y encajes de Irlanda, flores en realce aigrettes negros; Matilde Regalía de Roosen, de negro y lentejuelas aigrettes negras en la coiffure; Flora Wells de Shaw, de gasa gris y adornos de cristal, hilo de brillantes en la coiffure; María Concepción Howard de Shaw, de blanco, hilo de perlas; Adelaida García Morales de Ramírez, de negro y azabaches, media luna de brillantes en el peinado; Josefina Perey de Serrato, de colorantes y bordados de perlas; Sara Saez de Ellauri, de gasa color guinda, moños de tul del mismo tono en el peinado; Teresa Santos de Bosch, de seda rosa, aigrettes blancas; Concepción Romeu de Acosta, de celeste y adornos de perlas; Margarita Castellanos de Echevarría, de blanco y adornos vieux or, túnica del mismo tono, aigrettes blancas; Rita Wilson de Tisdall, de granate, vincha de oro en el peinado; Ofelia Mouriño de Algorta, de blanco; María Solari de Sánchez, de negro y lentejuelas; Blanca Perey de Storace, de gasa lila y bordados en realce y strass; Josefa Salvañach de Braga, de negro y adornos de oro; Amelia Martínez de Fresnedo, de celeste con bordados de perlas, aigrettes blancas; Elvira Rodríguez Marcenal de Martínez, de blanco; Carolina Regules de Moratorio, de negro, diadema de brillantes y vistosas alhajas; Manuela Alvarez de Acevedo, de paillete; Socorro Martínez de Sosa Días, de verde y adornos de oro, pluma negra en el peinado; Elvira Bocage de Williams, de negro y bandas de acero; Carmen Martínez de Williman, de terciopelo violeta, rosa en el peinado; Amanda Brito del Pino de Seré, de blanco y adornos de terciopelo verde; María Viana de Carvé, de blanco; Serrana Méndez de Vilaró, de celeste y adornos de perlas; María Etcheverry de Pons, de amarillo y aigrettes del mismo color; Esther Vidal Arteaga de Etcheverry, de blanco y encajes de Inglaterra; Elvira del Güercio de Mathurin Lecocq, de colorante y encajes negros; Laura Carreras de Bastos, de negro y bordados de lentejuelas, cordón de oro en la coiffure; Blanca Viaña de Martí, de colorante y hojas de begonia en el peinado; señora de Bernassa y Jerez, de negro; Faustina Gómez de García Lagos, de negro y encajes de Inglaterra; Luisa Cuneo de Rodríguez, de negro y azabaches; Luisa Sánchez de Saez, de negro y encajes; Elisa Oddo de Diez Ocampo, de celeste; Malvina Urtubey de Saez, de color fresa; María Delfina Molins de Martínez; María Julia Tabeada de Etcheverry, de terciopelo negro; Clara Urtubey de Puig, de terciopelo color guinda; Sara Rivas de Reyes Reissig, elegantísima toilette de tul blanco con adornos de oro, redecilla de oro y piedras preciosas en el peinado; Ester Williams de Gianetto de celeste; Adelia Navarro de Bürmester, de blanco y encajes, etc.

Señoritas: Josefina Lerena Acevedo, de blanco y adornos de strass; Julia Zumarán de blanco y rosa punzó en el peinado; Amalia Zumarán, de rosado; Sofía Cardoso Sosa Días, de tul de oro y flores en el corsaje; Matilde Roosen Regalía, de blanco y terciopelo verde; Justa Wilson, de colorante y oro; Ema Caporro Ruano, de celeste y vincha del mismo color; Carmen Acevedo Alvarez, de blanco; Eulalia Rubio, de gris é hilo de perlas; Celina Costa, de rosado; María García Morales, de blanco y encajes, flores en el corsage; Carolina García Acevedo, de gasa color guinda; Julieta García Acevedo, de celeste; Dora García Gómez, de gris y encajes; Elina García Gómez, de blanco; Ester Alvarez Mouliá, de colorante; Lydia Sosa, de rosado; Marta Iglesias Castellanos, de celeste y rosas rococó; Maruja Sosa, de blanco y encajes; Blanca Saavedra, de rosa y bandas de tul negras; Amelia Fresnedo, de celeste y María Antonieta de encajes; Ortilia Solari, de negro; Luisa Abellá, de celeste; María Garese, de pompadour; Sara Carve, de amarillo y oro; Paulina Algorta, gasa floreada, rosas rococó; María Ester Roosen, de rosado; María Teresa Braga Salvañach, de celeste; Clara Risso, de rosado y flores en el peinado; Lola Brown, de mordoré y flores del mismo color; Isabel Saavedra, de celeste y ngro; Margot Saavedra, de celeste y negro; Margot Saavedra, de blanco; María Saavedra, de azul parn; Marieta Herrera Lerena, de blanco y flores punzó; Irene Juega, de crema y encajes; Josefina Brito del Pino, de color salmón; María Elena Morales, de blanco; María Haedo Suárez, de colorante; Josefina Romeu, de celeste; Corina Morales, de blanco y encajes; Soledad Seré, de blanco; María Etcheparebordа, de celeste; Elena Garese, de gasa pompadour, etc.

EL BAILE DEL HOTEL ORIENTAL—

Constituye la nota social de la semana, el baile que tendrá lugar el próximo sábado en el Hotel Oriental, organizado por un distinguido grupo de jóvenes y patrocinado y prestigiado por dos comisiones de señoras y señoritas de nuestra sociedad más elegante.

El baile del Hotel Oriental, comprende una feliz iniciativa social, que ha de tener en la práctica el más lisonjero de los éxitos.

Estamos seguros que nuestra sociedad distinguida responderá á las invitaciones que desde hoy han empezado á circular entre todo lo más prestigioso de Montevideo, concurriendo al baile del sábado.

Una garantía del éxito y animación que obtendrá este baile, nos decía días pasados uno de los organizadores, es la forma expontánea con que han aceptado las señoritas que forman la comisión de prestigio del baile, como así mismo los comentarios agradables, que sobre su celebración, se formulan desde hace varias semanas, en todos los salones de nuestra alta sociedad.

He aquí el texto de las invitaciones, que han empezado á circular.

"La comisión de caballeros que suscribe se complace en invitar á usted al baile que tendrá lugar el 31 del corriente á las 11 p. m. en el Hotel Oriental patrocinado por el siguiente núcleo de damas:—Manuela Alvarez de Acevedo, Flora Wells de Shaw, Matilde Regalía de Roosen, Carolina Torres de Moreno, Paulina Acevedo de Lerena, Carmen Prieto de Martínez, Marta Costa de Carril, marquesa de Medina, Amalia Muñoz de Bonilla, Pascuala Alvarez de Carvalho Lerena, María Concepción Howard de Shaw, Carolina Young de Storm, Socorro Martínez de Sosa Días, Matilde Testasseca de Guerra Romero, Elvira Serratosa de Vidiella, María Carolina Regules de Castellanos.—Montevideo, Agosto de 1912.

Carlos Algorta Real de Azúa, José María Solano, Justo José Mendoza, Norberto Villagran, Guillermo Pérez Butler, Raúl Lerena Acevedo, Eduardo Alvarez Aguiar, Elías Schiaffino, Daniel Blanco Acevedo, Ruperto Sienra, Rodolfo de Arteaga (hijo), Germán Roosen Regalía, José Algorta Camusso, Wenceslao Regules, Octavio Risso, Martín Lasala, Luis Carvalho Alvarez, Luis Varela Acevedo, César Alvarez Aguiar, Carlos Terra Urioste, José Iglesias Castellanos.—Sr...... —Intransferible".

ENLACES—

El miércoles, 28 del corriente, se realizará el enlace de la señorita Luisa S. Sosa, con el señor Cecilio L. Montañés. Serán testigos en la ceremonia civil por parte de la novia los señores Miguel A. del Güerelo y Hamlet Bazzano, y por la del novio los señores Julio M. Sosa y Juan Pedro Montañés. Apadrinarán la boda la señora María Lavinia G. de Sosa y el señor Raimundo Delfino, jefe político de Maldonado.

Ambas ceremonias se realizarán en la mayor intimidad. Los desposados fijarán su residencia en Canelones.

—Circulan en nuestra sociedad las siguientes invitaciones:

Antonio Piaggio y señora, tienen el agrado de participar á usted el enlace de su hija María Inés con el señor Félix Escande y le invitan á presenciar la ceremonia nupcial que se efectuará el 31 de Agosto, á las 9.30 p. m.—S/c., Piedras 191.

—Adela E. de Escande tiene el agrado de participar á usted el enlace de su hijo Félix con la señorita María Inés Piaggio y le invitan á presenciar la ceremonia nupcial que se efectuará el 31 de Agosto, á las 9.30 p. m.—Montevideo, Agosto de 1912.

—Félix Escande, tiene el agrado de participar á usted su enlace con la señorita María Inés Piaggio, y le invita á presenciar la ceremonia nupcial que se efectuará el 31 de Agosto, á las 9.30 p. m.—Montevideo, Agosto de 1912.—S/c., Piedras 191.

—Se efectúa mañana el enlace del doctor Valentín Alvarez con la señorita María Argudín Barros.

—Para mediados de Setiembre se efectuará el enlace de la señorita María Angélica Montero con el señor Vicente Bellinzón. Con tal motivo habrá en casa de la familia de la novia, una interesante fiesta de la que participarán las amistades íntimas de ambos contrayentes.

VIAJEROS—

Procedente de Buenos Aires se encuentra en ésta, alojándose en el Hotel Lanata, el señor W. S. Barden, representante de la casa Maple y Cía, de aquella plaza, donde regresará dentro de breves días.

—Llegaron ayer de mañana de la vecina orilla, con el objeto de pasar varios días en ésta, el señor Leandro Pinazo y su esposa la señora María Saavedra de Pinazo y la señora Josefina Sagrera de Pinazo y sus señoritas hijas María, Laura y Ester Pinazo Sagrera. Se hospedan en el Hotel Oriental.

—De Buenos Aires llegó la señora Sofía F. de Casal y su señorita hija Sofía.

—Parten mañana para la ciudad vecina con el objeto de pasar allí varias semanas la señora Carolina S. de Mendez y sus señoritas hijas.

—Actualmente se encuentran en Ostende, donde pasarán un mes de descanso, el doctor Washington Beltrán y su señora esposa Elena Mullins de Beltrán.

—Regresó de la ciudad vecina, en donde estuvo radicado largo tiempo, el señor Horacio San Martín.

—De Fray Marcos llegó ayer el señor Raúl Alvarez Aguiar, que ocupa un puesto judicial en aquella localidad.

—Ausentóse para Río Janeiro, en viaje de placer el señor Fritz Simón.

—Noticias de Roma nos comunican que se encuentra en aquella ciudad el señor Diego Pons, su señora María Martínez de Pons y sus hijos.

—El 5 del mes entrante se embarcan de regreso á esta ciudad el joven Alberto Heber Uriarte y su señorita hermana Margarita.

—Llegó de Paysandú el capitán Alberto Monegal acompañado de su esposa la señora Berta Schikendantz de Monegal y su hija Dora.

—Se encuentra en Montevideo el señor Pedro Salles, director del periódico "Noticias" de Sarandí Grande.

—Procedente de Mercedes se encuentra en ésta, el señor Pedro Tamón.

—Se embarcaron anoche para Buenos Aires:

Adolfo Maliman y señora, Nicolás Solari, Joaquín Fabiani, Francisco Highland, Vicente Grecs, Francisco Carrau, Ernesto Campos, Adolfo Libbet, Nicolás Patron, Vicente Gatto, Enrique Risoso, Juan Croce, Andrés Vargas, Constancio Coiga, Juan Espinosa, Fausto Castaño, Diógenes Muñoz, Manuel Picon, Pascual Giampot, Horacio Carsión, Atilio y Alfonso Goyena, Antonio Bianchi, Eduardo Matto, Pedro Palau y señora, Antonio Mitre, Pedro Sorno y señora, Ramón Artagaveytia y familia, Agustín Gaggero, Daniel Turner y señora, Feliciano Cabada, Benito Delpino, José Combes y señora, Alejandro Manfredi, Camilo Suárez, Antonio Soler y señora, Carlos Rusiñol, Vicente Verdi, Carlos Edye, Juan Iglesias, Vicente Bravo.

EL "DIA DE LOS TUBERCULOSOS"—

La compañía que actúa en el Politeama ha ofrecido gentilmente un beneficio al Comité de Damas de la 2.a sección, que preside la señora María Favaro de Villamil y cuyo producto será agregado á lo que dicha comisión recolecte el "Día de los Tuberculosos". Esa función tendrá lugar el 2 de Setiembre próximo.

EN HONOR DE LOS ESTUDIANTES BRASILEROS—

Mañana tiene lugar en casa del presidente de la Alta Corte de Justicia doctor Julio Bastos, la recepción que ofrece este caballero y su señora esposa Isabel Díaz de Bastos en honor de la delegación estudiantil brasilera, que representó á su país en el Congreso de Lima.

Los esposos Bastos-Díaz han deseado que los jóvenes y distinguidos huéspedes, conozcan bien de cerca, á buena parte de nuestra mejor sociedad, invitando á ese efecto á un selecto grupo de sus relaciones.

La fiesta, seguramente será una interesante nota social.

ENFERMOS—

Desde hace varios días es sumamente grave el estado de salud del joven Pedro Regules Fernández.

Anoche celebraron una consulta los doctores Ricaldoni y Navarro, encontrando estos facultativos, que dentro de la gravedad que lo aqueja el joven Regules había experimentado una pequeña mejoría.

Por la casa de la familia de Regules, ha desfilado, ayer un inmenso número de amigos del enfermo que se interesan por su pronto restablecimiento.

—Es completamente satisfactorio el estado de salud de la señora Luisa S. de Montero.

—Se ha notado una pequeña mejoría en el estado de salud del señor Carlos Moratorio.

—Nos es grato consignar la noticia de que la señorita María Amalia Batlle Pacheco, enferma desde hace algún tiempo, ha experimentado una sensible mejoría.

Le presta asistencia el doctor Américo Ricaldoni.

DE BUENOS AIRES—(Por telégrafo)—

El diputado italiano, señor Rómulo Murri, partió hoy para el Brasil donde permanecerá unos días en Río Janeiro y San Pablo, dando conferencias.

—A bordo del vapor "Avon" ha llegado esta mañana Sir San Fay, gerente del Gran Ferrocarril Great Central, de Inglaterra y una de las personalidades más respetables del mundo ferroviario londinense.

GUIA SOCIAL DE FAMILIAS—

Las personas que deseen que sus nombres figuren en la nómina de las principales familias, que aparecerá en la próxima edición del "Almanaque de EL SIGLO y Guía Nacional" sírvanse pasar por la agencia "Publicidad" (Plaza Constitución). El término para las inscripciones vencerá indefectiblemente el 21 del corriente.

2464-h-n-o.

NECROLOGICAS—

Una elocuente demostración de duelo fué el sepelio de la respetable señora Ema Pringles de Peralta, arrancada el día anterior al cariño de los suyos, por el implacable destino.

En la comitiva se veía presente á todo lo más selecto y distinguido de nuestra sociedad.

Interesa á las señoras

Recomendamos á nuestras gentiles damas detenerse en la lectura de los avisos para "El Hogar" que aparecen en la 1a página de EL SIGLO. 2422819.

MAPLE Y Cia
DECORACIONES,
INSTALACIONES COMPLETAS
DE HOTELES, CLUBS
Y CASAS PARTICULARES
PRESUPUESTOS Y DIBUJOS GRATIS
Uno de los representantes recibe órdenes en ésta por unos días.
HOTEL LANATA
2865.

Calefacción
Las instalaciones efectuadas por nuestro sistema
Teatro Politeama, Sanatorio del Dr. Pouey (5 años que funciona), Dr. Elbio Fernández, Dr. Eduardo Acevedo, Dr. Héctor M. Garzón (3 casas), Sr. Francisco Ameglio, Sr. Antonio Suzena, Sr. Adolfo Pastori, Sr. Cristóbal Oreggia, Sr. Carlos Anavitarte, Sr. Carlos Reyes Reissig, Dr. Felipe Iglesias, Sr. Juan B. Eldegaray, Sr. Alfonso Seré (5 departamentos), Sr. Víctor Paullier, Sr. Francisco Passano, Hospital Maciel, sala de operaciones y curaciones del Dr. Navarro, Casa particular del Dr. Navarro, Teatro Urquiza, Sr. Pablo Pérez Roure, Sr. José Illa Font, Sr. Eduardo Loppacher, Sr. Darío Díaz, Sra. Olivier Montero, Compañía General de Fósforos (todo el establecimiento), Dr. Fernando Garibaldi, Sr. Alfredo Morasca, Sr. Pascual Chiuzzano, Instituto Bacteriológico, Sr. Juan D. Lanza, Luis Baglio y Cía., Sr. arquitecto Raúl Clerc, Sr. [illegible] Casaravilla, Gainza Hnos.
Cioffi y Revetría Hnos.
URUGUAY 166
2526-Ag.29.

11.658

LA HISTORIA DE UNA "GRANDE"

Ya lo dice el popular refrán, "Al que nace barrigón, es al ñudo, etc".

El "cavalier" Luis Fidanza nació (no sabemos si barrigón) pero sí con suerte, y de nada valieron las artimañas del Hado para dejarlo... helado.

El caso es que hoy es el hombre del 25 de Agosto por obra y gracia de la veleidosa Fortuna que, al patalear dentro de los globos que encerraban las bolillas de los cien mil pesotes jugados ayer, no tuvo más remedio que juntar dos "gordos", el del premio, y el de la persona del feliz agraciado con las diez decenas de miles de patacones.

Enterita, le cayó al señor Fidanza la grande de ayer, y no al señor José Pianavia, como equivocadamente se corrió por la tarde la noticia. Pero, hay que convenir en que algo había de cierto, pues ha de saberse (ó, mejor dicho, se sabe ya, desde hace tiempo) que el señor Luis Fidanza fué hasta hace cosa de pocos años socio del señor Pianavia en una conocida casa mayorista de la calle Rincón.

Bueno, pues quedamos en que fué el señor Luis Fidanza y no el señor Pianavia el afortunado mortal de los 100.000.

El cav. Fidanza, uno de los elementos de mayor prestigio de la colectividad italiana entre nosotros, estaba decididamente predestinado á sacarse una grande. Ya, por dos veces, dos premios "gordísimos" se pusieron al alcance de sus manos regordetas, pero el señor Fidanza, se permitió el involuntario lujo de despreciarlos.

Hará cosa de veinte años, don Luis,—como cariñosamente le llaman sus muchos amigos,—"seguía" un número, el 12539 si mal no recuerda, cuando tuvo que realizar un viaje á Europa. Se estuvo por allá cerca de un año, y, al volver, se le presentó otra el lotero que siempre le había vendido el citado número. El señor Fidanza le dijo: "Mirá: llevámelo tal día, (el día de la jugada) á mi nueva casa de comercio y te lo compraré." El lotero acudió á llevar el número, pero el señor Fidanza, por asuntos comerciales urgentes no pudo hallarse á la hora..... y el número salió premiado con 50.000 pesotes.

Pocos años después, fueron ofrecidos por otro lotero al señor Fidanza cinco décimos de la lotería de Navidad de Madrid (cuyo premio mayor era de tres millones de pesetas. El señor Fidanza se hallaba en esos momentos en unión de un primo hermano y de un amigo y les propuso comprar á medias los cinco décimos, proposición que no aceptaron. Y como el [illegible] de los cinco décimos era algo elevado, el señor Fidanza desistió de comprarlos por sí solo. Pocas horas después, se esparcía la noticia de que precisamente ese número había resultado premiado con los tres millones de pesetas, siendo felices poseedores de varios décimos, entre otras varias personas, el doctor Cebrián, [illegible] la señora Fasio y el señor [illegible].

¡Por segunda vez, el "cav." Fidanza había despreciado la suerte!

Pero la tercera es la vencida.

El miércoles último, el señor Fidanza, al dirigirse á su casa de comercio, en la calle Uruguay, entró á lustrarse los botines en un modesto "salón" de la calle Ciudadela. Y allí, después de darle lustre á su calzado, compró un atado de cigarrillos. El muchacho del "salón" al darle el cambio, sacó del cajón en que guardaba el dinero varios números de la lotería de 100.000 y los ofreció al señor Fidanza. Entre ellos se hallaba, entero, el 11.658 y el cliente se dispuso á adquirirlo, pero el dependiente le dijo:

—No puedo vendérselo por ahora, porque un señor argentino lo ha apartado diciéndome que se lo reserve hasta mañana (jueves) á las 11 de la mañana. Si no viene á retirarlo, le prometo reservárselo.

—Bueno,—contestó el señor Fidanza—si no lo compran, me lo llevás el día de la jugada, por la mañana, á mi escritorio de la calle Uruguay.

El cliente argentino (que "estrilo" tendrá en estos momentos) no se presentó á retirar el billete, y el muchacho del "salón", fiel al compromiso contraído, se presentaba ayer, á las 11 de la mañana, en la casa de comercio del señor Fidanza, en la calle Uruguay núm. 144a entregando el entero. Y, al recibirlo, el cav. Fidanza le dijo: Si [illegible] la grande, te prometo ponerte un "salón".

[illegible]

Cuerpo Legislativo

SESION SIN NUMERO

Por falta de número no pudo celebrar sesión ayer la Cámara de Representantes.

Presidió el señor Héctor R. Gómez, concretándose el acto á dar cuenta de los siguientes asuntos entrados.

—La Presidencia de la Honorable Asamblea General destina á V. H. el mensaje y Proyecto del Poder Ejecutivo declarando extinguido por desistimiento espontáneo del interesado la concesión sobre establecimiento de diques y talleres flotantes, otorgada por ley de Julio de 1910.—(A la Comisión de Fomento).

—El Poder Ejecutivo remite los informes solicitados relativos al Proyecto de Profundización del Puerto de Montevideo.—(Repartase).

—La Comisión Directiva del Jockey Club invita especialmente á los miembros de esa Honorable Cámara para la reunión de carreras que tendrá lugar el 25 del corriente.—(Archívese).

Ejército y armada

Una licencia

Se ha concedido licencia por 15 días, por razones de salud, al profesor de esgrima del Ejército, teniente Enrique Casali.

Nuevo médico de la escuadra

El Jefe de Sanidad Militar ha propuesto para médico de la Escuadra, al doctor Eduardo Biraben.

En el Hospital Militar

El Consejo de Administración del Hospital Militar, ha propuesto de acuerdo con el presupuesto general de gastos, para médico interno de aquel Hospital, al doctor Pedro Escuder Núñez.

UNA OPORTUNIDAD EXCELENTE
Para amueblar su casa confortable y economicamente es la que ofrece nuestra casa.
ACABAMOS DE RECIBIR una parte del inmenso surtido que desde Europa nos envía el señor Monteverde y dadas las condiciones inmejorables de compra, los precios de venta son sumamente reducidos.
Visite hoy nuestra exposición.
FELIPE L. MONTEVERDE Y CIA
224 - CALLE 25 DE MAYO - 228
(Al lado del BANCO FRANCES de Supervielle & Cía.)
s-d-p-m-pte.

LAURO & OSCAR PINTOS
CASA IMPORTADORA -- 78 RONDEAU 80
Artículos sanitarios ingleses

Desde $ 20 á $ 100

Desde 25 á 1000 bugías -- De 50 bugías á $ 0.65

Más de 4.000 litros de agua por hora con un gasto de 1/2 litro de bencina.
Soluciona el problema de las aguadas.
Cuesta menos que un molino y hace el trabajo de 10.

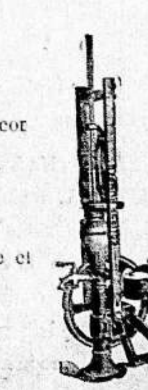

VD. DEBE VISITARNOS

LA SEMANA ARTISTICA

NOTAS DE ELSIG

JUEVES.—MANON LESCAUT.—El libretista de Puccini quiso añadir algo á la «Manon» á secas de Massenet. E hizo «Manon Lescaut».

—¿Cuál es mejor?, es la invariable pregunta del público adicto á las comparaciones. ¿Cuál vale más?

A nadie le interesa saber que es lo que «vale» intrínsecamente cada una de ellas, ni á qué género de intenciones ó elevación de criterio estético obedecen ambas.

—¿Cuál «vale» más?

Saber esto es lo único interesante.

Hay espíritus inquietos, obligados á una constante y torturadora tensión nerviosa durante los grandes ciclos de temporadas líricas como la que nos ofrece Solís actualmente, para quienes saber cual de las «Manons» supera á la otra, adquiere las proporciones de un insoluble problema. Por regla general, muchos prefieren la «Manon» de Massenet cuando oyen la de Puccini, y la de Puccini cuando oyen la de Massenet.

El patriotismo europeo recrudece, en nuestras latitudes á influjos de una extraña y probablemente inexplicada ley. Los europeos ó sus descendientes adaptados al suelo de América no logran, por regla general, «americanizarse» al extremo de desinteresarse en absoluto de las cosas del suelo originario. La vida los estabiliza á las costumbres nativas ó los incrusta á nuestra nacionalización: practican nuestras costumbres, desempeñan puestos públicos, alardean de convicciones y exhiben sus colores políticos... Son criollos de cepa... Pero, llegado el momento que la Europa origina un choque de dos intelectuales, la voz de un recóndito atavismo despierta en ellos... Cuando esas ideas simbolizan ó pueden simbolizar el número artístico de dos países europeos, de preferencia fronterizos: cuando la Francia puede encontrarse frente á la Italia, aún y sobre todo en un escenario de teatro... un vehemente cariño por la patria ó por la nación lejana y predilecta recrudece en los espíritus.

Y se hallan frente á frente italianófilos y francófilos.

—La de Massenet sería la mejor, dicen los primeros... si no existiera la de Puccini.

—Nada fuera comparable á la de Puccini, claman los segundos, si no existiese la de Massenet!...

Los patriotas europeos, por lo general, prefieren la «Manon» del país rival. A los franceses logra seducirlos mayormente el lirismo apasionado de la «Manon» italiana. Y lógico es de suponerse que á los italianos los encante la frivolidad de la francesa!

Estas consideraciones no aportan ninguna luz al palpitante problema «manonesco».

¿Cuál de las dos es mejor?
¿Cuál «vale» más?
¿La de Puccini?
¿La de Massenet?

. . . .

En los detalles de la ejecución sobresalió una relativa sobriedad expresiva en el preludio del tercer acto, toques de excelente colorido y un indiscutible deseo de «lamizara», en este pasaje sobre todo, la habitual crudeza de ciertas sonoridades.

La «claque» no lo comprendió y no «bisó» el trozo... La «claque» de Solís, como todas las instituciones sociales, conoce fallas y comete delitos desdorosos para su entidad. La «claque» es un mito de creación genuinamente burguesa. Disciplinada como todo lo que implica institución y burguesía, conoce el extraño privilegio de ir contra los gustos del burgués, de aplaudir lo que á él no le agrada, de ironizar á sus expensas y de vivir á sus costillas!

—

El aplauso de la «claque» es inconfundible con el aplauso del público. Son dos aguas que no se mezclan, conservan cada una su estela, su peculiaridad, su irradiación y aún pudiera decirse su «temperatura»... En esto son perceptibles como lo son en el océano las corrientes marinas. El público soporta á regañadientes la existencia de las «claques» y rara vez logran dejarse arrastrar por el oleaje de sus aplausos. Basta que ella aplauda para que, instintivamente, él meta sus manos en el bolsillo. Aún gustándole el trozo.

El público se sabe muchas cosas que la «claque» sigue ignorando. El «bis» fulminado por los pontífices de la alta estética tiende cada vez más á eliminarse de las costumbres. Rara vez, expontáneamente, incurre el público en la aberración de exigir un «bis».

Oigamos, al respecto, las sabias palabras de un eximio artista sudamericano, el cubano Joachim Nin, cuya doble actuación como concertista vulgarizador de los antiguos maestros del clavicordio y cuyo purismo estético han tenido la más grande repercusión en las cátedras europeas:

«Por qué, dice Nin, exigir la repetición «de algo que ya ha sido perfectamente «oído?... Admito que se reclame ávida«mente el «bis» de una suerte de esca«moteo, á una chuscada de clown ó á «alguna maravilla acrobática; pero una «obra que acaba de ser interpretada con «toda el alma, con toda la energía espi«ritual suceptible de ser dada por nues«tra voluntad en los más bellos momen«tos de nuestra vida, valga, lo que hay de «mejor en nosotros... no!, esto es incom«prensible.

«Por lo general, el entusiasmo del pú«blico es siempre menor en la segunda «audición, por la razón de que nada se «altera más fácilmente que la sensibili«dad auditiva.

«En un solo caso debiérase volver á «empezar: cuando el público no ha com«prendido. Pero entonces, nunca excla«ma «bis»!

—

Al final del tercer acto de «Manon» el público pareció comprender algo... Comprendió que la «claque» no exigía ningún «bis» por no cansar á los cantores. Entonces, probablemente, por ir contra la «claque» el público «bisó» todo el final del tercer acto.

Caído el telón, se daba por supuesto el definitivo alejamiento del barco de tierras europeas. «Manon, exhausta por su lucha romana con los agentes marítimos, tranquilizada en su camarote: la bulliciosa pasión del caballero «Des Grieux» llamada al orden, la policía sanitaria y la capitanía del Havre libres, hasta nueva expedición, de ulteriores preocupaciones... El «bis» concedido por el tenor Tacani perturbó toda aquella supuesta serenidad... El barco hubo de ser nuevamente atracado á la Dársena, la marinería, la policía sanitaria, la capitanía, entraron de nuevo en danza y la infortunada «Manon» debió emprender nueva lucha á brazo partido con los agentes marítimos.

No entraremos en la minucia de observar si la repetición del trozo logró en el público la eficacia que es dable esperarse en tales casos. Constatamos simplemente lo perturbador de las fuertes notas gratas al público en las prácticas marítimas y aduaneras. Pensamos, luego, que las notas elevadas ejercen una indiscutible sugestión en la mentalidad pública, ignoramos si el más potente «dó» de pecho posee, ni tiene porque ostentar el menor asomo educativo. Agrada, fascina, y esto basta. La nota elevada del cantante excusa y justifica la del abono.

SABADO.—BARBERO DE SEVILLA.—Como las precedentes «Manons», esta comedia mereció la adaptación musical por parte de dos eminentes músicos, esta vez ambos italianos. Y á eso de 1820, cuando surgió la ópera de Rossini, en la época del pleno auge de su homónima, la de Paisiello, el instinto comparativo de las multitudes libró raudas batallas «de salón», creáronse bandos á la par de los zarandeados «piccinistas» y «gluckistas». Quebráronse relaciones y hasta dicen quedaron en suspenso, hasta la fecha, compromisos matrimoniales, todo por diversidad de apreciaciones.

Los unos sostenían que el «Barbero» de Rossini «valía» más. A lo que opinaban los otros:

—Es mejor el de Paisiello!

. . . .

Hemos constatado anoche que la «sed de saber» sigue impertérrita en esta como en todas las épocas. Al aproximarnos á un grupo entregado á la amenidad de la «causerie», en un entreacto, llegó á nuestros oídos el eco de una pregunta formulada á través del inmutable acento inherente á esta frase en todas las épocas:

—¿Cuál es mejor?
—¿Cuál «vale» más?
—¿El de Rossini?
—¿El de Paisiello?
¡Grave problema!

—

El auge del más honesto «bel canto» en su expresión bufa. El tenor Polverosi nos ha mostrado un Almaviva pálido y exterior, exento de toda convicción literaria en lo referente á la composición de su papel y privado de la musicalidad indispensable á las árduas interpretaciones. Luego se complace en el abuso de los recursos corrientes gratos á los unos y muy desagradables á los otros.

Nos hemos preguntado siempre á qué fin viene el abuso, no diremos el uso, en el transcurso de un trozo, de esos golpes de glótis que provocando un insólito escape de aire de la garganta se puede traducir por la sensación en el discurso cantado, de la letra J.

El cantor debe decir:
«Ecco ridente il ciel»
«Splende la bella aurora»
Y oímos:
«Ecco ridente il ciel»
«Splende la bella auro-J-ora»
O bien:
«Lo strai que mi feri al cor»
Se traduce por:
«... Que mi feri al co-J-or»
Y amor se convierte en amo-J-oro.

«Sorridente», si la vocalización musical lo autoriza, en «sorride-J-ente», etc., etc.

—

«Usare» dice el precepto, «ma non abusare».

¡Non abusa-J-ere!

—

La actuación del señor Polverosi se caracteriza, en esta obra, por una peculiaridad interesante: la natural nerviosidad expresada por la palabra «trac», con que tanto gratifica á los cantores el endiablado y más vívido rossinismo se le manifiesta á él en la constante tensión de su índice de la mano izquierda... El índice es el leimotiv y el portavoz de sus sentimientos interiores. Prepondera no solo en los clásicos y enérgicos «si», «si», pero aún en las situaciones afectivas de todo orden; en lo amoroso, en lo sentimental, en lo bufo... El silencio de ese dedo expresa siempre algo con convincente elocuencia.

La señora Galli-Curci personifica con excelente ciencia escénica y ciencia del canto, su rol de Rosina. Hay en el timbre de su voz una suficiente belleza dramática traducida en colorido adecuado para eximirla de la suposición de banalidad que caracteriza á la sonoridad aflautada de casi todas las sopranos ligeras.

La falta material de tiempo nos priva extendernos mayormente, obligándonos á dejar de hablar de Stracciari, cuya interpretación de Fígaro no nos satisfizo, en su conjunto, apesar de la habilidad del cantor,—con perdón de quienes opinan diversamente.

—El señor Walter, de Basilio, demostró hallarse mucho más en su elemento al expresar con acentos bastantes personales el humour del canónigo, que noches precedentes, en las abtrusidades infernales de los dominios de «Mefistófeles».

—

Conjunto incoloro. Los cantores actúan cada cual por cuenta y riesgo, sin que la sensación de una aspiración colectiva tienda á revestir el todo de un mayor realce.

—

Fuera de eso, nos titubeamos á afirmar por nuestra parte, que el «Barbero» de Rossini es muy superior al de Paisiello!

Elsig.

ADUANA

Los despachos diarios

Con la misma animación de los días anteriores se iniciaron ayer las operaciones del despacho de mercaderías.

De los 1.324 permisos solicitados se dió cumplimiento á 645.

Las principales operaciones consistieron en importaciones de comestibles, ferretería y líquidos.

Exoneraciones de derechos

Han sido exonerados de derechos los siguientes:

Usina Eléctrica de Rivera para 10 aparatos de medición y tableros eléctricos.

—La Compañía Algodonera Uruguaya para 10.000 kilos fécula de papas y 500 de destrina.

—Federico Rivas para materiales para la Usina de Luz Eléctrica de Rocha.

—La Compañía Transatlántica materiales para tranvías.

—Eduardo Cooper é hijos para artículos para explotación de Minas.

Pequeños contrabandos

En el salón de Revisación de Equipajes le fueron detenidos ayer á un pasajero procedente de Buenos Aires una cantidad de navajas de afeitar.

El mencionado pasajero las traía ocultas en diversas partes del cuerpo.

El jefe del salón señor Nazar, puso las navajas con los antecedentes del caso á disposición de la Inspección del Resguardo la que ordenó se instruyera el sumario correspondiente.

Oficina de Análisis

La sección sustancias alimenticias autorizó ayer 11 permisos para despachos de comestibles y 9 para líquidos.

Se despacharon, además, de acuerdo con el informe de la sección vinos 435 cuarterolas, 46 barriles y 3 cascos.

Buques en descarga

Empezaron ayer á descargar los vapores:

Gloria de Larrinaga, inglés, de Nueva York en Herrera 3.

Indiana, italiano, de Génova, en General Santos.

Algerie, francés, de Marsella en Aduana Nueva 3.

Quien Tiene la Sangre Mala carece de vitalidad y energía suficiente para gozar de la vida y acometer con acierto las tareas que le corresponden. En las Píldoras Rosadas del Dr. Williams miles han hallado su regeneración.

Empiece hoy mismo con este remedio tónico y vea los resultados.

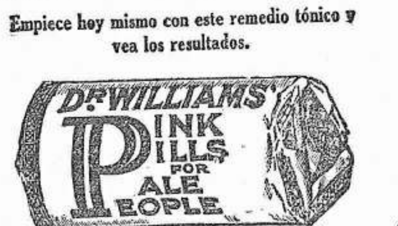

3862.

Fiestas del progreso

Inauguración de "La Madrileña"

Invitados galantemente por el señor Pedro Larghero, concurrimos ayer al hermoso local de la tienda «La Madrileña», con objeto de presenciar la inauguración de su nuevo edificio. Por cierto que fué para todos los concurrentes á ese acto, una grata sorpresa el observar la gigantesca obra del señor Larghero, quien después de grandes y perseverantes esfuerzos de inteligencia, competencia y actividad, pudo llegar á la realización de sus ideales: levantar en su patria y con sus propios esfuerzos un monumental establecimiento comercial que hace honor al país y á sus autores. Después de recorrer todas las secciones del moderno y confortable edificio, en las que se observaba la habilidosa mano de su dueño, marcando el orden de las más perfectas instalaciones de millares y millares de mercaderías, el señor Larghero, conjuntamente con los empleados superiores de la casa, invitó á los concurrentes á pasar al cuarto piso, obsequiándolos con una copa de champagne. El señor Edmundo Bianchi pronunció breves y oportunas frases, en las que hizo resaltar los bien adquiridos méritos del señor Pedro Larghero como celoso continuador de la obra, que todavía en embrión, supo poner en sus manos el fundador de la casa, señor Molins, llevándola al estado actual.

Después de las palabras del señor Bianchi, el niño Pedro Larghero, hijo del dueño del establecimiento, dijo con admirable corrección, un discurso que ofreció al autor del proyecto del edificio, arquitecto señor Tarragó. Finalizado su discurso, entregó al señor Tarragó un gran cuadro que contenía la fotografía del edificio inaugurado.

El señor Pedro Larghero expresó más tarde, á las personas presentes la satisfacción inmensa que había experimentado al saber que su obra había sido reconocida por sus compatriotas y amigos, terminando su improvisación con un viva á sus antecesores, á la prensa de su país y á los amigos y demás personas que lo acompañaban á gozar en la realización tan feliz de esa obra que él soñaba creyéndola un deber, como comerciante y como hijo de esta tierra para honor de su querida patria y ejemplo de sus hijos.

La conferencia de la señora Moraes Sarmento

El 1.o de Setiembre próximo se realizará la conferencia literaria de la reputada escritora portuguesa señora Olga de Moraes Sarmento, que desde hace varios días se encuentra entre nosotros y que ya tantas simpatías ha sabido captarse en el seno de nuestra sociedad.

La conferencia, que se verificará en el salón de "La Lira", será patrocinada por la culta asociación "Entre Nous" y esto es, también, garantía de que á escuchar la palabra de la gentil literata portuguesa ha de asistir numerosa y selecta concurrencia.

Fábrica de Calzados, Talabartería y Lomillería

DE IBARRA & Cía

Calle TREINTA Y TRES N.º 89. -- Escritorio y muestrarios: RINCON 59

Este establecimiento ha sido fundado en el año 1884, siendo en la actualidad uno de los más acreditados é importantes del ramo, por la selección en el surtido, la confección y la calidad de los materiales que se emplean.

Cuenta con un personal de primer orden, especial en la construcción de **CALZADO FINO** para señoras y niños. — Botas para campaña.

Surtido general de toda clase de calzado para campaña y ciudad.

La sección **TALABARTERIA y LOMILLERIA**, está montada á la altura de las exigencias que dicha industria requiere en la actualidad, pudiendo competir con cualquier establecimiento análogo, por la perfección en los trabajos, y por la modicidad de sus precios.

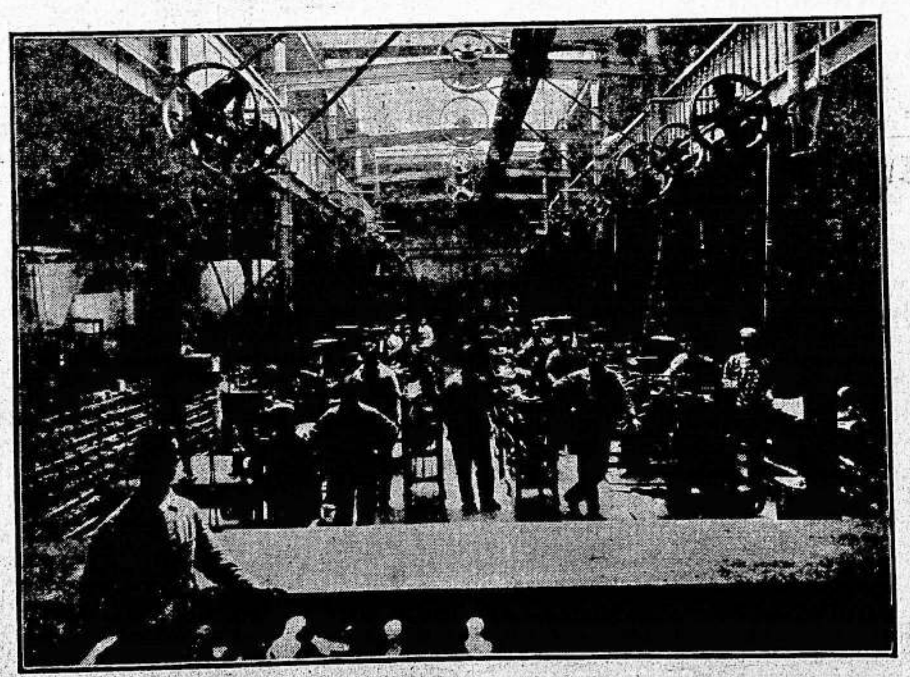

Cuenta además con un variado y selecto surtido de **ARREOS** para **CARROS** y **COCHES** de todas clases, encargándose de la ejecución de cualquier trabajo relacionado á los ramos mencionados.

En la sección artículos para viajes y regalos, se destacan sobremanera por la solidez, elegancia y baratura de ellos.

Ibarra y Cía. son agentes de **DAY & MARTINI** Limited, de Londres, fabricantes de Betunes de fama mundial, propietarios de las Cremas para calzado **"JUST OUT"** (marca Pollito).

Del **BALSAMO ORIENTAL** para extirpar callos y curar sabañones, sin rival por su éxito probado y agentes de las **poleas de madera,** en dos mitades, sistema patentado de **TAJAN & VALDETAN** de Buenos Aires.

Deportes y Deportistas

CARRERAS

HIPODROMO NACIONAL DE MAROÑAS

La reunión de hoy

Nada menos que con dos premios clásicos cuenta el programa de hoy, y si uno de ellos carece casi de interés por descontarse de antemano el triunfo de Bibelot, el otro en cambio ha reunido un lote considerable y es una prueba bastante difícil.

Pasaremos, como de costumbre, á comentar las distintas pruebas del programa.

1.a carrera—Premio Lima — Distancia: 1600 metros.

Se inicia la reunión con una carrera con 21 inscriptos, y en la que el pronóstico es poco menos que imposible.

En la necesidad de llenar nuestra carta, nos quedamos con Red Skin.

2.a carrera — Premio Remate — Distancia: 1900 metros.

Alto Nilo, después de la última carrera producida, nos parece un buen candidato para ganar el Premio Remate.

Polikao, Realista, Soldado y Etoile Rouge, pueden andar cerca, siendo la última, un probable batacazo.

3.a carrera—Premio Méjico—Distancia: 1500 metros.

Apt, Maldonado, Jilguero, Leandro Gomez y Bala parecen ser los más indicados para salir de perdedores.

De entre ellos sacamos á Apt, recomendando á Royal Princess, que anda mucho.

4.a carrera—Premio Buenos Aires—Distancia: 1000 metros.

Orión, Kadina, La Calengo y Marie Claire, forman un cuarteto del que debe salir el ganador.

Por la forma sugestiva con que ganó al debutar, damos nuestro voto á Marie Claire.

5.a carrera—Premio Cárlos Reyles—Distancia: 1500 metros.

Ausente Duc de Fleury, no vemos quien pueda asustar á Bibelot.

Y considerando demás el comentario, pasamos á otra prueba.

6.a carrera—Premio Presidente de la República—Distancia: 2000 metros.

Como ya lo decimos más arriba, es esta una prueba interesantísima, cuyos más probables competidores son los siguientes:

Iyapú, E. Rodriguez.
Sátrapa, A. Larriera.
Myriel, R. Barrios.
Argentino, R. Romanelli.
Confidence, P. Haro.
Quassia, T. Grigera.
Nutria, P. Batista.
Blanco Encalada, M. Corbalán.
Robespierre, C. Gómez.

Apesar de los 62 kilos el hijo de Le Mat y Mentira es el candidato que salta á primera vista.

A Sátrapa nos parece que le sobra tiro y lo mismo diremos de Argentino, cuya chance aumenta con "el aparato" encima.

Confidence y Nutria, por sus últimas carreras y Quassia, que reaparece en buena forma, son á nuestro juicio, los más indicados para derrotar al favorito.

7.a carrera—Premio Rio Janeiro—Distancia: 1700 metros.

Hugonote, que tan buena campaña viene haciendo, es un animal bastante indicado en esta carrera.

Turkestán y Mignon, están bien colocados. Zalamero y Henry alternando con los mayores, deberán dar una muestra de lo que valen. Fraternidad, que anda bien, puede muy bien ganarles, lo mismo que Inocente, cuya inocencia está rodeada de misterios.

En resúmen, nos quedamos con Hugonote.

8.a carrera—Premio Santiago—Distancia: 1100 metros.

Del número 1 al número 18, todos, más ó menos, cuentan con probabilidades.

Pronosticar acertadamente es resolver un geroglífico.

Por sus trabajos en privado, indicamos á Aguapey.

Son en resúmen, nuestros pronósticos:

1.a carrera—Red Skin.
2.a " —Alto Nilo.
3.a " —Apt.
4.a " —Marie Claire
5.a " —Bibelot.
6.a " —Iyapú.
7.a " —Hugonote
8.a " —Aguapey.

LOS REMATES DE ANOCHE

Resultado de los remates efectuados en la Cancha de Pelotas, calle San José 227:

1.a carrera—Borges, $ 2; Red Skin, 15; Lady Melton, 3; Martin Fierro, 8; Hurón, 3; Arco de Oro, 2; Amorette, 1; Saratoga, 2; La Nueva, 8; Pájaro, 1; Curioso, 4; Chief, 2; Centinela y Almendra, en lote, 2; Wealthy-Mazan, 7; Fastidioso, 2, Capuchino, 2; Reve d'Or, 2; Ronnie, 1; Maragata, 2.—Total: $ 69.

2.a carrera—Polikao, $ 1; Alto Nilo, 12; Trouble Fête, 2; Paisano, 1; Realista, 26; Soldado, 3; Lavalleja, 2; Apereá, 1; Corzo, 6; Centauro, 1, Coquetón, 3; Cantina, 1; Pon Pon, 2, Etoile Rouge, 4.—Total, $ 65.

3.a carrera—Stop, Baccarat, Murat, Sensación y Chansonnette, en lote, $ 1; Leandro Gomez, 6; Jean Pierre, 16; Simbat, 1; Maldonado, 10; Fearless, 2; Apt, 9; Capricho, 1; Rincón, 1; Bala, 3; La Zahori, 1; Tremolina, 7, Jetsam, 8; Fend l'Air, 1; Royal Princess-Lady's Gown, 2.—Total: $ 75.

4.a carrera—Fuego, $ 3; Dumont, 1; Covent Garden, 9; Orión, 1; Bimba, 5; Kadina, 20, La Calengo, 4; Araucanita, 3; Taft, 10; Marie Claire, 15.—Total: $ 71.

5.a carrera—Duc de Fleury, $ 1; Botón, 1; Bibelot, 16; Orión, 2, Isology, 1; Elida, 1.—Total: $ 22.

6.a carrera—Iyapú, $ 30; Sátrapa, 4; Myriel, 6; Argentino, 2; Confidence, 15; Quassia, 30; Nutria, 3; Blanco Encalada, 9; Atención, 2; General Paz, 3; Robespierre, 2.—Total: $ 108.

7.a carrera—Hugonote, $ 30; Cid, Apereá, Popea y Petrarca, en lote, $ 4; Turkestán, 3; Lathan, 1; Zalamero, 15; Mignon 7; Chubasco, 6; Inocente, 5; Fastidioso, 1, Fraternidad, 6; Henry, 17; Mirlo II, 3; Talca, 1.—Total: $ 103.

8.a carrera—General Belgrano-Soldado, $ 4; Juramento, 4; White Star, 10; Alsina, 6; El Solo, 6; Provisorio, 3; La Boitense, 7; Aguapey, 11; Extravagance, 6; Arrow, 11; Antilope, 4; Bandolera, 3; Marie Stuart, 5; Arroyo Grande, 22; Banjo, 2; Falderol, 4; Minotauro, 4.—Total: $ 112.

FOOTBALL

EL GRAN MATCH DE HOY

En el Parque Central se realizará esta tarde el gran match internacional por el Premio del Ministerio de Instrucción Pública.

Los teams que intervendrán, serán los siguientes:

Uruguayos—C. Saporiti (Wanderers); J. Benincasa (River Plate) y Martín Aphestegui (Wanderers); J. Pacheco (cap.) (Bristol), J. M. Durán (Bristol) y A. Foggini (Nacional); V. Módena (River Plate), P. Dacal (Nacional), J. Piendibene (Peñarol), C. Scarone (Peñarol) y A. Romano (Peñarol).

Argentinos—C. T. Wilson (San Isidro); Juan y Jorge Brown (Quilmes), C. P. Russ (Quilmes), L. Peel-Yates (Quilmes) y E. A. Brown (Quilmes); M. Susán (Estudiantes), A. P. Watson Hutton (Belgrano), S. B. Buck (Quilmes), H. Hayes (Rosario Central) y J. Viale (Newel's Old Boys).

—

BUENOS AIRES, 24—Debido á la ausencia de Peel Yates, el cuadro argentino que participará en el match internacional de mañana se presentará así:

Wilson; Jorge y Juan Brown; Russ, Maximiliano Susán y Ernesto Brown; González, Watson Hutton, Buck, Hayes y Viale.

PRONOSTICOS DE LA PRENSA PARA LA REUNION DE HOY

DIARIOS	1.a CARRERA	2.a CARRERA	3.a CARRERA	4.a CARRERA	5.a CARRERA	6.a CARRERA	7.a CARRERA	8.a CARRERA
«EL SIGLO»	Red Skin	Alto Nilo	Apt	Marie Claire	Bibelot	Iyapú	Hugonote	Aguapey
«La Razón»	Martin Fierro	Alto Nilo	Apt	C. Garden	Bibelot	Iyapú	Hugonote	A. Grande
«El Día»	Red Skin	Alto Nilo	Jean Pierre	Orion	Bibelot	Sátrapa	Hugonote	Aguapey
«La T. Popular»	Arco de Oro	Realista	Apt	Kadina	Bibelot	Quassia	Hugonote	Aguapey
«El Bien»	Martin Fierro	Alto Nilo	Gilguero	Orion	Bibelot	Iyapú	Hugonote	La Boitense
«La Democracia»	Red Skin	Alto Nilo	Apt	Marie Claire	Bibelot	Iyapú	Hugonote	White Star
«El Tiempo»	Red Skin	Realista	L. Gomez	Kadina	Bibelot	Iyapú	Hugonote	A. Grande
«Mundo Sportivo»	Ronnie	Realista	Jean Pierre	Orion	Bibelot	Iyapú	Henry	Marie Stuart
«El Jockey»	Red Skin	Realista	L. Gomez	C. Garden	Bibelot	Iyapú	Mignon	La Boitense
«Diario Español»	Arco de Oro	Realista	Apt	C. Garden	Bibelot	Quassia	Henry	A. Grande
«El D. del Plata»	Ronnie	Realista	Gilguero	Orion	Bibelot	Iyapú	Henry	A. Grande

LA REUNION DE HOY EN PALERMO—PRONÓSTICOS DE LA PRENSA

DIARIOS	1.a CARRERA	2.a CARRERA	3.a CARRERA	4.a CARRERA	5.a CARRERA	6.a CARRERA	7.a CARRERA	8.a CARRERA
«Ultima Hora»	Huncal	Edison	La Cigale	Rô Rô	Charley	Utopia	Manantial	Moreno
«La Razón»	Huncal	Argyle	La Cigale	Rô Rô	Charley	Gilberte	Volta	Moreno
«G. de B. Aires»	Huncal	Argyle	La Cigale	Rô Rô	Charley	Gilberte	Manantial	Moreno
«El Diario»	Glou Glou	Argyle	La Cigale	Encono	Spark	Gilberte	Manantial	Moreno
«Sarmiento»	Huncal	Edison	La Cigale	Rô Rô	Spark	Aleurnia	Volta	Moreno
«El Nacional»	Huncal	Argyle	Quichua	Encono	Spark	Libertas	—	Moreno
«Tribuna»	Huncal	Argyle	La Cigale	Rô Rô	Spark	Gilberte	Volta	Pedernera
«El Tiempo»	Glou Glou	Argyle	Quichua	Vitriolo	Spark	Bizcocho	Volta	Pedernera
«Campo y Sport»	Glou Glou	Argyle	La Cigale	Rô Rô	Carlos XII	Gilberte	Volta	Pedernera
«C. y Caretas»	San Roque	Añador	La Cigale	Rô Rô	Carlos XII	Gilberte	Volta	Poor Jack
«P. B. T.»	Huncal	Jelgorio	Tirria	Vitriolo	Carlos XII	Utopía	Elisabeth	Convicto
«R. Sportiva»	Glou Glou	Argyle	Tirria	Rô Rô	Larrea	La Baronesa	P. Ecurie	Moreno
«V. Sportiva»	Huncal	Chiclana	La Cigale	Rô Rô	Fisherman	La Baronesa	Volta	Moreno
«S. Ilustrada»	Tucumán	Añador	Brise d'Or	Dorado	Carlos XII	Vitriolo	Basilea	Guarany
«La Capital»	Glou Glou	Argyle	La Cigale	Vitriolo	Fisherman	Gilberte	Volta	Moreno
«El Stater»	C. de Piedra	Alfieri	Brise d'Or	Rô Rô	Spark	Utopia	Volta	Pedernera
«Fray Mocho»	Huncal	Peut Etre	Tirria	Rô Rô	Carlos XII	Aleurnia	Volta	Moreno
«Il Maldicente»	Glou Glou	Peut Etre	Quichua	Rô Rô	Fisherman	Utopia	Volta	Moreno
«B. de La Razón»	Tucumán	Decimus	Brise d'Or	Dale	Charley	La Baronesa	Jardiniere	Tipo

Banco de Préstamos Inmobiliarios

El Banco trasladará sus oficinas en el próximo mes de Setiembre á su local propio

Calle 25 de MAYO N.º 220

Capital autorizado: $ 4.000.000

DIRECTORIO

Presidente — Don Osorio Silveira.
Vice-presidente — Don Antonio Vitelli.
Vocales — Don Remigio Castellanos.
" Ingeniero, Juan Monteverde
" Doctor Juan B. Bado.
" Don Pedro Indart Denis.
Suplentes — Don Augusto Hoffman
" " Manuel Lessa.
" " Ernesto Behrens.
" " Lino Silveira.
" " Pascual Durante.

Abogado — Doctor don Pablo De María.
Síndico — Don Eugenio J. Madalena.
Escribano — Don Osvaldo Acosta.
Arquitecto ingeniero — Don Juan P. Fabini.

Paga por depósitos á plazo fijo:
A 3 meses plazo fijo 5 % anual
" 6 " " " 5 1/2 % anual
" 9 " " " 6 % anual
12 meses de plazo 6 1/2 % anual
A más meses convencional

EFECTUA PRESTAMOS EXCLUSIVAMENTE HIPOTECARIOS

CAJA DE AHORROS

Recibe cualquier cantidad á retirar á la vista, pagando el cinco por ciento de interés anual, á los depósitos que hayan permanecido más de tres meses.

CALLE 25 DE MAYO 219

JAIME R. NAVARRO DIRECTOR GERENTE

$17.00 o/u por esta genuina Victor-Victrola

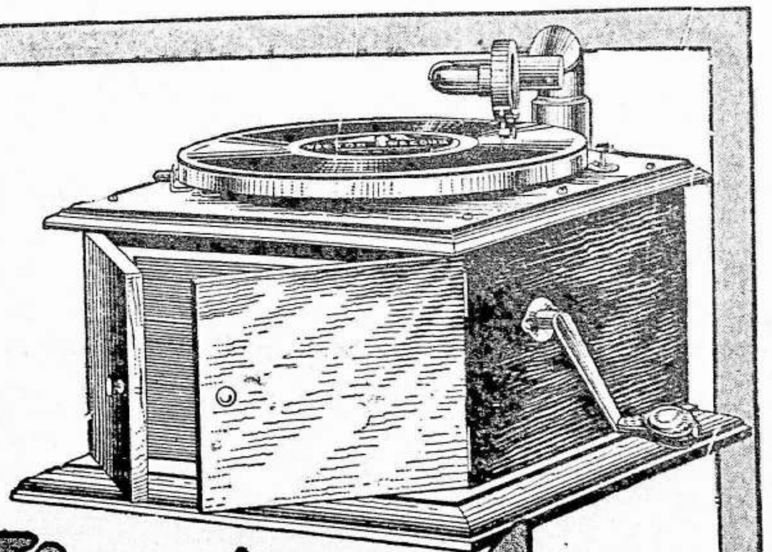

El simple hecho de tener este instrumento la famosa marca de fábrica Victor y de ser una *genuina* Victor-Victrola le garantiza la misma superior calidad y excelencia, ya tan bien establecida y reconocida en todos los productos de la Compañía Victor.

Este nuevo instrumento es el último producto de la Compañía Victor y va provisto de todos los importantes carácteres distintivos de la Victor-Victrola, que están protegidos por patentes de invención, incluyendo la caja fonética Exhibición, brazo cónico, tubo forma "cuello de ganso" para la caja fonética y caja armónica oculta. Lo único que le pedimos es que tenga la bondad de acudir á cualquier establecimiento de música y oiga esta nueva Victor-Victrola.

Procure siempre obtener una Victor-Victrola genuina y exija siempre la marca de fábrica Victor estampada sobre el instrumento, para tener la seguridad que Vd. recibe un artículo legítimo. Ningún producto es genuino sin la misma. Otros modelos de la Victor-Victrola $30.00 o/u, $50.00 o/u, $60.00 o/u, $95.00 o/u, $120.00 o/u, $200.00 o/u, $250.00 o/u. Victors desde $13.00 o/u á $120.00 o/u.

Victor Talking Machine Co., Camden, N. J., E. U. de A.

AGENCIA Y DEPÓSITO GENERAL de los Gramófonos y Discos **VICTOR**
DELLAZOPPA Y MORIXE-Plaza Independencia 25 (Norte), y Sucursal: SARANDI. 347

INFORMACION MUNDIAL

SERVICIO TELEGRAFICO DE LA AGENCIA HAVAS Y ESPECIAL PARA "EL SIGLO"

(Noticias hasta las 4 a. m.)

LOS LIOS DE TURQUIA

Gravedad de los sucesos en la frontera montenegrina

MOVILIZACION DE FUERZAS

Gestiones de las potencias europeas

LA SITUACION EN LOS BALKANES

Ocupación de dos provincias turcas por Austria?

NUEVA YORK, Agosto 24.—Un telegrama de París y dirigido al diario "The New York Herald" comunica lo siguiente:

Todas las potencias, con excepción de Austria Hungría, hacen los mayores esfuerzos posibles para asegurar el éxito necesario á fin de evitar la necesidad de una intervención en los Balkanes.

Explica también la acogida un tanto fría que tuvo la proposición del Canciller del Imperio de Austria Hungría, conde de Berchtold, por las potencias.

Dice que este cambio de ideas no determina el mejor modo de intervenir ante la Sublime Puerta y los gobiernos de los Estados Balkánicos, en el sentido del mantenimiento de la paz en la península.

La prensa italiana se manifiesta reticente y dice que después de la anexión de Bosnia y Herzegovina, no se puede tener confianza en la sinceridad política de Austria Hungría.

El gobierno italiano teme que la aceptación de la proposición austriaca comprenda el reconocimiento especial de la autonomía de Albania, la cual afirmaría la influencia de Austria en aquella región en detrimento de los intereses italianos.

Alemania es igualmente hostil á la intervención de las potencias, porque quiere conservar la influencia que ejerce actualmente sobre Turquía.

En cuanto á Inglaterra, el gobierno y el pueblo son también contrarios á la intervención, por las mismas razones que Alemania.

Finalmente Rusia considera á los eslavos de los Balkanes como protegidos naturales y por ese motivo no admitiría que fueran sometidos á la influencia austriaca.

Mientras los eslavos, por su parte, tanto los búlgaros, como los servios y montenegrinos que tienen ambiciones propias, temen que el aumento de la influencia austriaca en la península haga imposible la realización de sus deseos.

Queda resuelto así que todas las potencias son contrarias á la proposición del conde de Berchtold.

Los albaneses ya hicieron la paz con el gobierno y si las negociaciones entre Italia y Turquía, dieran los resultados que deseamos, no quedaría motivo alguno para justificar la intervención europea en Turquía.

Las potencias siguen con ese motivo con el más vivo interés esas gestiones que de dar ellas resultado, harían fracasar definitivamente la proposición austriaca.

BERLIN, 24.—El diario «Lokal Anzeiger» publica un artículo oficioso, en el que dice que la proposición del Canciller del Imperio de Austria Hungría, conde de Berchtold, de organizar la intervención de las potencias en los Balkanes, no interesa solo á un grupo determinado de gobiernos, sino á todas las potencias signatarias de la Conferencia de Berlín de 1887.

El mismo diario critica á los que tratan de desfigurar el alcance de esa proposición y atribuyen á Austria el propósito de establecer el régimen autónomo en Macedonia.

CONSTANTINOPLA, 24—Los Malissores atacaron la región de Scutari, siendo rechazados.

ROMA, 24—De Cettigne informan que el rey Nikita ha firmado un decreto por el cual se dispone la movilización de las fuerzas del ejército hacia la frontera, donde aumentan los incidentes entre los montenegrinos y turcos.

Las autoridades culpan á los otomanos de las agresiones.

LONDRES, 24—Comunicaciones de Cettigne dan cuenta de que las fuerzas montenegrinas han vuelto á ocupar la región de Berana.

LONDRES, 24—"The Daily Chronicle" publica un despacho de París anunciando que circula el rumor de que Austria-Hungría ocupó las regiones de Sadjak y Novibazar.

BUCAREST, 24—Ha llegado á esta capital el Canciller del Imperio de Austria conde de Berchtold. El Rey ofreció un lunch en su honor en su residencia de Sinaia. Se presta gran importancia á esta visita, relacionándosela con la política Balkánica.

ATENAS, 24—En los círculos oficiales de esta capital se anuncia que los albaneses ocuparon la región de Berat y se dirigen hacia Valona. La situación es inquietante.

LONDRES, 24—La embajada de Austria-Hungría en esta capital ha declarado que no tiene ninguna comunicación respecto á la anunciada ocupación de las regiones de Sandjak y Novibazar, zonas otomanas próximas á Bosnia y Herzegovina.

Ya, cuando la anexión de las últimas por Austria, se dijo que serían en breve ocupadas, pero esta vez la noticia no acepta con dudas en razón de que no hubo ninguna gestión previa de parte de la cancillería austro-húngara.

Por otra parte es extraño que, ante paso semejante, el canciller, conde de Berchtold, se encuentre de viaje por el exterior de su país.

Hay, sí, quien cree no pasará mucho tiempo sin que Austria-Hungría resuelva la anexión de las provincias en cuestión.

CONSTANTINOPLA, 24—Ha mejorado la situación en Montenegro, reinando ahora en la frontera completa calma.

CONSTANTINOPLA, 24—Se ha nombrado á los señores Alidanish y Halim Ministros del Interior y de Justicia, respectivamente.

VIENA, 24—El Embajador de Francia, Mr. Dunaine, comunicó oficialmente al Ministro de Relaciones Exteriores la aceptación del Gobierno de Francia para participar en el cambio de opiniones sobre la situación de Turquía. En ausencia del Canciller del Imperio Conde de Berchtold el Barón Noumacchio recibió esa comunicación.

LA GUERRA Y SUS EFECTOS

Persistentes rumores de próxima paz

BEDUINOS EN DERROTA

NAPOLES, 24—El ministro de la marina visitó los talleres donde se construye un hidroplano para la marina. Una vez ensayado y demostradas sus cualidades, si ellas son excelentes, será agregado á la flota en operaciones en el mar Egeo.

—Según el «Corriere della Sera» la misión científica que preside el señor Sanfilippo y que se halla en poder de los turcos en la Tripolitania, será puesta en libertad muy en breve en cambio de la libertad que se otorgará á algunos prisioneros militares otomanos.

PARIS, 24—En la edición que publica en esta capital, el diario norteamericano "New York Herald" dice:

"Con el regreso del Presidente del Consejo y ministro de R. E., M. Poincaré, se acentúa la creencia de que está muy próxima la terminación de la guerra entre Italia y Turquía.

Se sabe que Turquía desea vivamente terminar la guerra."

PARIS, 24—El Ministro otomano de Relaciones Exteriores declaró al corresponsal del diario "Le Matin" en Constantinopla que la paz será dentro de breve tiempo la base política exterior de la Sublime Puerta, pero salvaguardando la dignidad de la nación.

ROMA, 24—Comunican de Bengasi que ayer un centenar de beduinos atacaron el reducto Luesci, siendo dispersados á cañonazos.

Una patrulla compuesta de once soldados italianos que efectuaba un reconocimiento, fué sorprendida por fuertes grupos de beduinos. En este encuentro los italianos tuvieron dos muertos y dos heridos.

Otra patrulla tuvo otro encuentro con el enemigo, pero con la oportuna llegada de refuerzos los beduinos fueron puestos en fuga, sufriendo serias pérdidas.

ROMA, 24—El corresponsal del "Giornale d'Italia" en Trípoli dice que la sección de la Cruz Roja Británica que actúa en el campamento turco carece de medios para sus fines, dudando pueda abastecerse de los elementos que necesite.

—En breve será fundado en Trípoli un banco agrícola.

ROMA, 24—Informan de Castellamare Stabia que el teniente Bucci, comandante de la torpedera "Spiza", que participó en el famoso raid de los Dardanelos, fué obsequiado con un banquete, en el cual se pronunciaron patrióticos discursos.

ROMA, 24—"La Tribuna" al referirse á la administración establecida por los italianos en las islas tomadas en el Mar Egeo dice que los habitantes de estas se muestran contentísimos del nuevo régimen.

ROMA, 24—El Ministerio de la Guerra ha lanzado un bando relativo al enrolamiento de voluntarios de todas las armas, que se verificará en Setiembre.

Al mismo tiempo se realizará un concurso de oficiales para quince puestos de aviación.

Es probable que de estos aviadores que surjan del concurso sean enviados algunos al teatro de la guerra.

ROMA, 24—Con motivo de los nuevos rumores acerca de la probable gestión en sentido de celebrar la paz, los órganos oficiosos insisten en que Italia no ha dado paso alguno hácia ese fin.

Sin embargo se abstienen de mencionar que alguna cancillería europea ó la misma Turquía haya explorado los ánimos de los contendientes con objeto de ver si es posible intentar un arreglo.

ROMA, 24—Esta noche se recibieron las siguientes informaciones del teatro de la guerra:

—No han ocurrido novedades en toda la zona de Trípoli.

A Zuara llegaron otros árabes que habían fugado cuando fué atacada la zona por los italianos.

—Todos los ataques parciales intentados por los turcos-árabes en la región de Bengasi han sido rechazados con fuertes pérdidas para el enemigo.

ROMA, 24—De Brindisi informan que llegó el duque de Aosta con el propósito de visitar las fortificaciones de esa plaza y estudiar las mejoras á introducirse.

AGITACIÓN MEJICANA

Continúa la lucha entre hermanos

NUEVA YORK, 24—Informan de El Paso que el movimiento zapatista toma diariamente mayor incremento.

El general Orozco con sus fuerzas se ha apoderado de varios poblados del estado de Sonora.

NUEVA YORK, 24—Un despacho posterior de El Paso informa que al noroeste de Santa Rosalía (Méjico), se ha librado un combate sangriento entre federales y revolucionarios.

Los rebeldes manifiestan haber causado muchas bajas á sus enemigos.

Méjico, 24—Los órganos oficiosos dicen que los zapatistas fueron derrotados en el combate habido en las inmediaciones de Santa Rosalía.

ACTUALIDAD LUSITANA

RIO JANEIRO, 24—Entre los portugueses adictos á la monarquía, residentes en el Brasil, se han abierto suscripciones á favor de los compatriotas llegados después de haber servido al mando de Paiva Couceiro.

LISBOA, 24—El Ministro de la Argentina en esta señor García Sagastume y colectividades extranjeras presentaron sus cumplimientos al Presidente de la República, doctor Arriaga, con motivo del primer aniversario de su presidencia.

LAS HUELGAS MUNDIALES

PARIS, 24—De Marsella anuncian que respondiendo á una carta de los huelguistas, solicitando el arbitraje para el arreglo del conflicto pendiente, la Asociación de Armadores declara que no le es posible juzgar sobre una materia ya sometida al arbitraje y que mantiene sus decisiones concernientes á la cuestión de los salarios.

RIO JANEIRO, 24—Comunican de Santos que la situación se ha agravado debido á que los huelguistas cuentan con la adhesión de sus camaradas de esta capital.

Los operarios que aún ayer trabajaban, se declararon en huelga, ascendiendo ahora á más de cuatro mil los huelguistas.

MADRID, 24—Comunican de Salamanca que desde temprano se notaron grandes grupos de huelguistas en las calles de aquella ciudad, predominando las mujeres, en actitud poco tranquilizadora.

La policía se vió obligada á intervenir y apesar de disparar sus armas al aire fué impotente para disolver á los huelguistas, lo cual se logró luego con la intervención de la benemérita.

MADRID, 24—El gobierno confía en la pronta solución de la huelga de obreros de las fábricas de la Sociedad Metalúrgica de Duro y Cía., de La Felguera, pues los obreros se muestran descontentos con los cabecillas que los incitaron á holgar.

BUENOS AIRES, 24—En los centros navieros y comerciales se descuenta que la huelga del puerto de Santos no está llamada á tener repercusión mayor en Buenos Aires.

RIO JANEIRO, 24—Las huelgas de obreros de Juiz de Fora, Santos y del ferrocarril Leopoldina continúan en pie.

Los huelguistas se manifiestan intransigentes, así como los patrones.

En Santos trataron de dificultar los trabajos del puerto, originando pequeños conflictos con las fuerzas policiales y soldados que vigilan los edificios de las dársenas.

No es cierto que los marineros del "scout" Río Grande do Sul hayan intentado desobedecer las órdenes recibidas.

RIO JANEIRO, 24—De Sao Paulo dicen:

"Un telegrama de Santos hace saber que el Cónsul de Portugal declaró que presentará una reclamación por la detención de los huelguistas de su nacionalidad que esten dentro de la ley."

MADRID, 24—El Presidente del Consejo de Ministros conferenció con el gobernador de Oviedo con objeto de gestionar personalmente, este último, la reapertura de las fábricas de la sociedad Metalúrgica Duro y Cía., de La Felguera.

BARCELONA, 24—Las huelgas de tejedores y anexos no ha variado.

De parte de los huelguistas se ha notado cierta inclinación hacia la violencia contra aquellos que trabajan.

Es inminente la clausura de algunas fábricas.

MADRID, 24—Continúa en pie la huelga de labradores, panaderos y albañiles de Pedralba.

Es posible que los dos últimos gremios citados reanuden la labor el lúnes próximo.

RIO JANEIRO, 24—Algunos diarios vespertinos acojen rumores dando como posible una huelga de varios gremios obreros de esta capital, para el 29 del corriente, como acto de solidaridad con los compañeros de Santos.

Parece que muchos realistas portugueses recién llegados han sido enviados á Santos en reemplazo de los huelguistas.

Otros se negaron á ir á ese puerto ni reemplazar á los obreros del "Leopoldina Railway".

RIO JANEIRO, 24—El jefe de policía lanzó un bando prometiendo garantías á los obreros que desearen reanudar sus labores.

El abogado Justo Seabra ha interpuesto recurso de "habeas-corpus" á favor del cabecilla principal del movimiento y á favor de los demás agitadores amenazados con el destierro.

RIO JANEIRO, 25—A última hora avisaron de Santos que la situación tiende á mejorar, pues han reanudado su trabajo unos quinientos obreros en su mayor parte reemplazantes de los huelguistas, llegados de Rio Janeiro y Sao Paulo.

RIO JANEIRO, 25—Notician de Sao Paulo que los cosechadores de café se declararon solidarios de los huelguistas santistas.

La policía vigila rigurosamente los almacenes.

EL LIO MARROQUI

Saqueo de dos consulados?

PARIS, 24—«Le Petit Journal» dice que en el Quai d'Orsay se recibieron noticias más tranquilizadoras respecto á los franceses que se encuentran aún en Marrakesch. «Le Matin» dice que El Glaoui negocia con el pretendiente El Heiba para autorizar á los franceses que vuelvan á la costa.

MADRID, 24 — Se ignoran los detalles respecto al supuesto saqueo de los consulados de España y de Francia en Marrakesch.

PARIS, 24—El residente general en Marruecos, general Lyautey, envió un telegrama al presidente M. Falliéres, á nombre de Muley-Yussef, en ocasión de su proclamación como sultán, prometiendo el apoyo de Francia en la tarea civilizadora del imperio.

TANGER, 24—El Cónsul de Francia en Marrakesch intentó huir con sus compañeros, pero fué detenido á varias millas de la ciudad por fuerzas del pretendiente, siendo obligado á regresar á presencia de El-Glaui.

Han fracasado las gestiones para poner en libertad á los franceses en poder de El-Heiba.

La columna volante que se halla en Mesra partió rumbo á Marrakesch, con objeto de auxiliar á los prisioneros.

VICHY, 24—El ex-sultán Muley-Hafid irá el martes á París, en automóvil, donde pasará dos días de completo incógnito.

El ex-soberano marroquí viste á la europea.

PARIS, 24—"The Times" declara que Francia debe hacerse entregar por vías de negociaciones los prisioneros retenidos en Barrakesch.

SUCESOS CHINOS

Declaraciones pacíficas

Destituciones

LONDRES, 24—"The Daily Mail" de la fecha anuncia, en telegrama de Tientsin, que el doctor Sun-Yat-Sen ha llegado y declaró que venía con objeto de arreglar las diferencias entre el norte y sud de la república.

Dijo que no aceptaría la presidencia de la República y que los últimos acontecimientos no disminuyeron en nada su confianza en el gobierno.

PEKIN, 24—Han sido destituídos 23 funcionarios públicos que subscribieron una nota irrespetuosa, dirigida al gobierno, de protesta contra la ejecución de dos generales.

PEKIN, 24—Ha llegado á esta capital el doctor Sun Irt Sen siendo objeto de un entusiasta recibimiento. Ha sido diferida la anunciada acusación contra el gobierno á consecuencia de la imposibilidad de reunir la Asamblea Nacional.

El Uruguay en el exterior

Nuevos barcos para nuestras aguas

BUENOS AIRES, 24—Se reunirán en el mes próximo en Londres los accionistas de la Compañía de Navegación Mihanovich y se tratará de acordar la construcción de nuevos elementos modernos para la navegación fluvial. También se incluirá un proyecto de construcción de dos espléndidos vapores para la carrera entre Buenos Aires y Montevideo y de algunos vapores destinados á la navegación de los ríos Paraná y Uruguay.

CREACION DE LA QUE NO TENIAMOS NOTICIA

RIO JANEIRO, 24—Al referirse á la creación de una zona libre en la frontera de Río Grande do Sul con el Uruguay y la Argentina, el "Jornal do Commercio" la aplaude y expresa que influirá para estrechar los vínculos entre las tres naciones.

LOS RESIDENTES ITALIANOS

ROMA, 24—De la estadística publicada queda demostrado que en el año 1911 no obstante haber disminuido la emigración, aumentó la suma de dinero enviada por los súbditos italianos residentes en el exterior.

La cifra correspondiente á los italianos del Uruguay asciende á 74.415 liras.

En cuanto el movimiento emigratorio expresa que en el primer semestre de 1912 emigraron al Río de la Plata 7.286 y se reempatriaron 5.669.

En el mes de Julio emigraron con igual destino 1.009 personas contra 3.363 que lo habían hecho en julio del año anterior.

EXCURSION DE UN CONSUL

RIO JANEIRO, 24—El cónsul del Uruguay, don Manuel Bernardez, esposa y señoritas fué especialmente invitado para acompañar al presidente de la república á la excursión á la isla de Flores.

Con el presidente iban los miembros de las casas civil y militar y otros personajes y damas.

Visitaron el alojamiento de los inmigrantes y almorzaron en la residencia del administrador.

FRANCIA

PARIS, 24—Telegrafían de Reims que ha estallado entre las tropas de la guarnición de esa ciudad, la epidemia de fiebre tifoidea. Veinte soldados se encuentran atacados de esta enfermedad.

PARIS, Agosto 24—Informan de Nouvion que mientras efectuaba vuelo en el aeródromo de esa ciudad, el aviador Salles cayó con su aparato de cien metros de altura, debido á un remolino de viento levantado de improviso, resultando gravemente herido y el aparato destrozado por completo.

PARIS, 24—Una delegación de empleados y obreros ferrocarrileros visitaron en su despacho al Ministro de Obras Públicas con objeto de formular las reivindicaciones á que se consideran acreedores.

PARIS, 24—Un individuo llamado Guilnet disparó varios tiros de revolver sobre dos curas en momentos en que éstos pasaban el Puente Real.

PARIS, 24 — El sujeto que agredió á los sacerdotes manifiesta, en forma incoherente, que éstos lo quisieron maltratar.

Un sacerdote está seriamente herido. Fué transportado á un hospital.

PARIS, 24 — Los diarios dan cuenta de que el aviador Audemars, vencedor del raid París-Berlín, rechazó todas las ventajas que le ofrecía Alemania, solicitando naturalizarse ciudadano francés.

ESPANA

MADRID, 24 — De Cáceres avisan que marcharon á Alcántara, donde el alcalde los entregó á las autoridades portuguesas, Francisco Ferreira, su hijo del mismo nombre, y su sobrino Jaime Ferreira, tesorero y empleados del municipio de Argamil, autores de un desfalco importantísimo.

BARCELONA, 24 — Las autoridades han adoptado grandes precauciones por temor á que estallen desórdenes, mañana, entre radicales y carlistas. Como los partidarios de don Jaime sortearan mañana, en el Círculo Tradicionalista y entre los lectores del semanario "La Trinchera", una pistola "Browing", los radicales se muestran excitadísimos en razón de haberse enterado que los jaimistas dijeron que era un regalo de significación simbólica.

A su vez los radicales anunciaron que impedirán el sorteo, á lo cual respondieron los carlistas que lo efectuarán apesar de las amenazas radicales.

ITALIA

ROMA, Agosto 24—El próximo mes de Setiembre se verificará la gran convención del partido socialista italiano para discutir ampliamente el programa definitivo del partido que actualmente redacta una comisión nombrada ad hoc.

ROMA, Agosto 24—Desde Catania avisan que á consecuencias de una discusión política entre obreros del puerto, se acaloraron los ánimos y se produjo un verdadero combate de palos y cuchilladas resultando un muerto y cuatro heridos de gravedad.

ROMA, 24.—En una nota repartida esta tarde á sus abonados, la agencia oficiosa «Stefani», anuncia que un decreto aparecerá hoy mismo, anulando el decreto que prohibía la emigración al Río de la Plata.

ROMA, 24—Los diarios de la fecha se regocijan por la reanudación de la corriente emigratoria hacia el Río de la Plata.

TURIN, 24—En Piovesi estalló voraz incendio que amenazó destruir una manzana de casas. A costa de grandes esfuerzos fué dominado el devastador elemento. Tres edificios quedaron reducidos á escombros.

MILAN, 24—El conocido editor musical señor Renzo Sonsogno adquirió la opereta escrita por la ex princesa de Sajonia y actual condesa de Montignoso y puesta en música por su ex esposo maestro Toselli.

ROMA, 24—Informan de Palermo que la jóven llamada Victoria Orlandini de veinte años de edad, disgustada por la oposición de su familia hacia su matrimonio con un jóven vecino, resolvió suicidarse asfixiándose. En momentos que encendía un brasero para llevar á cabo su propósito, este se cayó incendiándose el vestido. Victoria murió en forma horrible antes que nadie pudiera socorrerla.

ROMA, 24—En Oderzo se inauguró una exposición ganadera. En ella se exhiben 1.000 vacunos y 200 caballos finos.

Al acto de inauguración concurrieron los honorables Luzatti, Raineri, Gorio, etc. notabilidades agrarias y mucho público.

El hon. Ottavi pronunció un discurso de inauguración. Luego se verificó un banquete de 300 cubiertos.

VENECIA, 24—A causa de la explosión de un neumático tres obreros del dique de carena fueron arrojados desde gran altura. Uno murió y los dos restantes están en grave estado.

PRO-NAVEGACION DEL ALTO TIBER

ROMA, 24—En una reunión verificada hoy en el Capitolio quedó constituido un comité pro-navegación en el alto Tiber.

LA HAYA, 24—El Burgomaestre de esta ciudad prohibió el mitin que á favor del sufragio universal organizaban los socialistas para el 17 de Setiembre.

En vista de eso y como señal de protesta, el partido socialista invitó á sus afiliados á reunirse en las cercanías del parlamento en ocasión de la reapertura de la Cámara.

GRAN BRETANA

LONDRES, 24—«The Times» de la fecha publica la correspondencia cambiada entre los abogados representantes de Lisferkaye y otros dos ex directores de la «Peruvian Amazon Company» y el canónigo Henson con motivo de las alusiones que hizo este canónigo, en un sermon pronunciado en Westminster el día 4 del corriente sobre las atrocidades de Putumayo.

«The Times» no discute la cuestión y se concreta á decir que el asunto se someterá á la Cámara de los Comunes. «The Times» estima que el ex director se justificará ante el país, lo cual se verá con satisfacción para reconocerlos no culpables, pero observa, sin embargo, que las cartas violentas de los abogados no tendrán, por cierto, el efecto de llevar al público á considerar su situación bajo la faz más favorable.

LONDRES, 24—Se ha declarado un incendio en el edificio de Correos.

LONDRES, 24 — El incendio en el palacio de Correos se declaró á las siete de la noche á causa de un cortocircuito. A las ocho había sido extinguido.

La comunicación telegráfica, interrumpida por el siniestro, quedó restablecida á las 10.

ALEMANIA

BERLIN, Agosto 24—El directorio de la compañía de navegación «Hamburgo Americana» acaba de publicar un extenso informe en el cual hace constar que el semestre pasado del corriente año ha sido muy favorable para dicha compañía esperándose que este año, el dividendo á pagarse á los accionistas sea superior. Por lo pronto el directorio resolvió ampliar el capital social de la compañía.

RUSIA

SAN PETERSBURGO, 24—Ha fallecido Mr. Souvorin, fundador del diario «Novoye Vremya».

ESTADOS UNIDOS

NEW YORK, Agosto 24—Desde ayer se encuentra en esta ciudad el profesor de agronomía señor Girolano, de la escuela agronómica de Milán, que viene á efectuar estudios de los sistemas usados en Norte América en este ramo.

NUEVA YORK, 24. — Comunican de Orange que los oficiales de la Comisión Naval argentina, destacada en los talleres de Bethlehem, fueron invitados para almorzar en la residencia de Mr. Edison. El célebre inventor les hizo visitar sus laboratorios, haciéndoles admirar sus últimos inventos. La visita de los oficiales argentinos duró cinco horas. Estos se retiraron encantadísimos.

WASHINGTON, 24. — Es creencia de que Mr. Roosevelt comparecerá ante la Comisión del Senado, encargada de levantar una encuesta sobre la proveniencia del dinero gastado por él durante las elecciones.

NEW YORK, 24—El ex-presidente Roosevelt ha solicitado comparecer el lúnes ante la comisión respectiva del Senado á fin de desmentir en forma irrefutable la acusación hecha contra él.

WASHINGTON, 24—El presidente Mr. Taft promulgó el presupuesto correspondiente á la marina, el cual se eleva á 123.220.707 dólares, incluido los 15 millones para construir nuevos dreadnoughts.

NUEVA YORK, 24—Los diarios registran un nuevo escándalo policial. En un hotel central fué hallado un hombre asesinado. El médico forense declaró que había muerto repentinamente á causa de un síncope. En cambio los diarios afirman que se trata de un crimen y señalan al asesino, un tal Reilly, declarando que como éste pertenece á la repartición policial, se ha alterado el informe médico con objeto de disimular el delito.

NUEVA YORK, 24—Verdaderamente triunfal fué la demostración que se les hizo á los campeones norteamericanos que vencieron en las olimpiadas de Estocolmo.

WASHINGTON, 24—El presidente de la República, Mr. Taft, ha firmado el proyecto relativo al tránsito en el canal de Panamá.

WASHINGTON, 24—Telegrafían de Seattle que se ha ordenado al crucero "Colorado" de dirigirse inmediatamente á Corinto para reunirse á la flota norteamericana al mando del contralmirante Sutherland y que intervienen en los sucesos de Nicaragua.

WASHINGTON, Agosto 24.—En el Departamento de Estado se recibió un telegrama de los norteamericanos residentes en Managua, quienes solicitan el envío inmediato de fuerzas militares, pues temen que las fuerzas del general Mena, cuando entren en esa ciudad, no respeten á los extranjeros.

Agrega el despacho que los rebeldes cometen toda clase de excesos en las ciudades que ocupan.

Se espera que mañana llegarán á Nicaragua trescientos soldados norteamericanos abordo del cañonero «Denver».

El domingo próximo desembarcarán allí las fuerzas que conduce el crucero «California».

PORTUGAL

Rebelión sofocada

1000 muertos - 4000 prisioneros

LISBOA, 24 — Ha sido sofocada la rebelión de indígenas en Timor. Los rebeldes tuvieron mil muertos y cuatro mil prisioneros. Aquella provincia ha sido sofocada.

CHILE

SANTIAGO, 24—En la sesión que celebró ayer la Cámara de Diputados el señor Amunátegui pidió que se trate con preferencia el proyecto sobre jubilación del Ministro de la Corte señor Pinto Agüero.

El señor Zañartu observó que en la Escuela Naval enseña el texto de historia un extranjero, el cual tergiversa las causas de la revolución de 1891.

Pidió que el gobierno investigue.

El señor Oyarzun apoyó la solicitud.

El primer ministro prometió comunicarlo al ministro del ramo para que tome medidas.

El señor Anguita hizo observaciones sobre la carestía de los artículos de consumo y el desarrollo de la fiebre aftosa en el ganado.

El Ministro de Hacienda declaró que recibió datos del Intendente de Antofagasta sobre el monopolio de la carne.

BRASIL

RIO JANEIRO, 24—El 27, el profesor Pozzi visitará la Sociedad de Medicina y Cirujía, donde se procederá á entregarle el diploma de socio honorario.

Dará una conferencia científica.

El 29 visitará el Hospital Central del Ejército.

La comisión de hacienda del Senado, resolvió aprobar los proyectos de empréstitos de los Estados, pero se introducirán enmiendas para hacerlos constitucionales, estableciendo la no responsabilidad de la Unión.

Se piensa anular el decreto de 1890, por el cual la Unión se hacía solidaria de las deudas estaduales.

Informan de Porto Alegre que el ministro de Hacienda recomendó á los delegados fiscales envíen los fondos por intermedio de los vapores de la Compañía Costeira y de servicio de los del Lloyd Brazileiro solo en caso indispensable.

A Sao Paulo llegaron los señores Pereira Souza y Antonio Travassos, para estudiar la peste que se propaga entre los ganados de las regiones de Botucatu.

De Curityba informan que siguió para el municipio de Guarapuava el veterinario Debelar, con objeto de estudiar la epizootia.

RIO JANEIRO, 24—El Senador señor Arthur Lemos, jefe de los opositores del Gobernador de Pará, desmintió los rumores de que sus partidarios han resuelto asesinar al Senador Lauro Sodre, agregando que los amigos de este último habían resuelto colocarse frente al diario opositor "A Provincia", desde donde descargarían sus fusiles con pólvora seca sobre el cortejo que acompañaba al señor Souré, para hacer acreditar un atentado contra el mismo.

El Presidente de la República, Mariscal Hermes da Fonseca, recibió á los oficiales del crucero alemán "Bremen" acompañados del Ministro de Alemania en esta.

RIO JANEIRO, 24—Ha sido promovido á Cónsul de primera clase en Trieste el señor Corvado Pires Ferreira.

Ha sido nombrado Cónsul del Brasil en Oporto el señor Joaquín Carneiro Mendonca.

El Cónsul en Oporto señor Silva Valle ha sido transferido á Rotterdam.

RIO JANEIRO, 24—Informan de Manaos que los indios atacaron en Siringal al coronel Chaves Mello y le dieron muerte.

Después ultimaron á dos señoritas y tres niños, llevándose á la esposa del coronel.

Han sido inútiles las diligencias para dar con los criminales.

RIO JANEIRO, 24—Parece que la policía ha dado con el verdadero cómplice de Juan Barala Ribeiro en el robo de los cajones con 1.400 contos.

Se trata de un empleado del Lloyd Brasilero, el cual fué interrogado minuciosamente por la policía.

Esta mañana y de tarde fué careado con Barata.

No se conoce aún el resultado.

NOTICIAS ARGENTINAS

BUENOS AIRES, 24—Hasta esta noche no se tenían noticias del "Celastiné".

—El comandante del acorazado "Libertad" enviado con la misión de buscarlo frente á la costa brasileña de Río Grande, no habiendo hallado nada en absoluto del vapor mencionado, ha preguntado á varios vapores durante el viaje, los que tampoco le dieron indicios.

"Tribuna" dice que en los altos círculos políticos y sociales se habla de la posibilidad de un incidente personal entre dos figuras salientes de la política de actualidad.

La Unión Industrial Argentina solicitará del gobierno que se graven con un derecho de 25 o.o los libros de autores argentinos impresos en el extranjero.

Este pedido se funda en que el impuesto al papel y tinta y artículos tipográficos obligan á los autores á mandar imprimir fuera del país sus propios libros, en vista de que entran al país exonerados de impuestos.

El comercio ha recibido con la mayor satisfacción la iniciativa del Ministro de Hacienda creando el "Clearing House Oficial". Los gerentes de todos los bancos se han adherido á este proyecto.

"La Razón" publica un interview hecho á un importante rematador, quién ha manifestado que la paralización de la venta de las propiedades se debe en parte al anunciado proyecto al mayor valor de la propiedad.

BUENOS AIRES, 24—Los jefes de la expedición anti pestosa enviada por las autoridades argentinas á Paso de los Libres, han comunicado al Departamento Nacional de Higiene que en Santa María de Boca Monte, en Río Grande del Sud, se produjeron diez y ocho casos de peste bubónica.

También en San Gabriel y Porto Alegre, territorio brasileño, se comprobó un caso de peste en cada una de esas poblaciones.

Respecto al rumor de haberse producido un caso en la provincia de Entre Ríos, este se considera simplemente sospechoso.

BUENOS AIRES, 24—El Ministerio de Relaciones Exteriores ha concedido el «exequatur» al señor Walter Carbajal, cónsul de Bolivia en La Quiaca.

BUENOS AIRES, 24—Hoy aparecerá un decreto nombrando agregado naval de la embajada argentina ante los festejos conmemorativos del Centenario de las Cortes de Cádiz, al capitán de navío Eduardo Mabran.

BUENOS AIRES, 24—Comunican de Córdoba que prosigue haciendo víctimas la epidemia del tifus.

BUENOS AIRES, 24—«La Argentina» dice que reina agitación entre el elemento militar y que no sería difícil que se produjeran actos deplorables para el progreso del ejército si el presidente de la nación no interviene en el sentido de modificar la ley orgánica que se planteará en cuestión en el Congreso.

BUENOS AIRES, 24—Comunican de Santa Fe que reina gran entusiasmo con motivo del próximo torneo agrícola-ganadero que se realizará allí.

BUENOS AIRES, 24—El ministro de Relaciones Exteriores enviará inmediatamente al Congreso una memoria en la cual hace declaraciones sobre el arreglo sanitario italo-argentino que reemplaza á la convención argentino-uruguayo-brasileña.

Partirá el día 1.o de Setiembre para Valparaíso, vía Cordillera, el team de tiradores y marineros del acorazado "San Martín" para participar en el concurso internacional de tiro al blanco que se realizará el día 18 de Setiembre disputándose el premio-escudo.

—La Bolsa de Comercio de ésta, ha enviado una nota al ministro de Obras Públicas, felicitándole por el proyecto sobre la construcción de graneros y warrants agrícolas.

—Para el lunes próximo se anuncia en el Comité Radical la aparición del manifiesto prometido.

Tienda "La Madrileña"

INAUGURACION OFICIAL 25 de Agosto de 1912

GRAN EXPOSICION

Altas novedades en Artículos para Bailes y Teatros

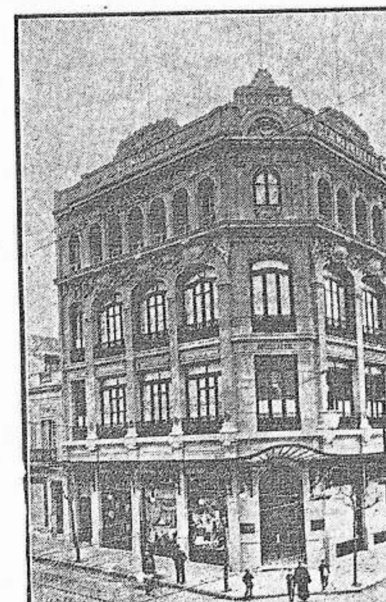

Géneros, Adornos, Confecciones, Sombreros para Señoras y Niñas

IMPORTACION DIRECTA

ULTIMAS CREACIONES DE LA MODA

Mueblecitos Fantasía, Juguetería, Cortinas, Alfombras, Calzado fino para Señoras, Thé, Champagne, licores, bombones finos, etc. — La casa cuenta con ascensor de seguridad. — Se atienden pedidos de campaña.

PEDRO LARGHERO

Calle SORIANO 36, esq. FLORIDA — Telef. La Uruguaya 272, Central.

De lo sublime á lo ridículo...

Por todos los dioses del Olimpo quiere, quién pueda responder á esta pregunta, decirnos por qué se ha permitido colocar, sin previa autorización del buen gusto y del patriotismo, ese adefesio que en el mismo centro de la Plaza Independencia pretende reproducir en el yeso y la arpillera blanqueada los rasgos corporales del precursor de nuestra nacionalidad.

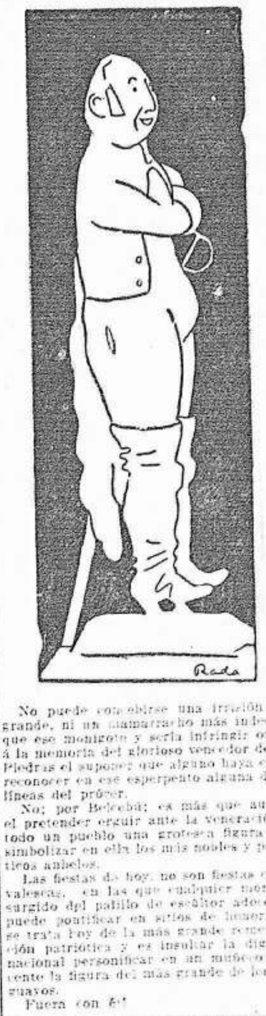

No puede concebirse una irrisión más grande, ni un mamarracho más indecente que ese monigote y sería infringir ofensa á la memoria del glorioso vencedor de Las Piedras el suponer que alguno haya creído reconocer en ese esperpento alguna de las líneas del prócer.

No; por Belcebú: es más que audacia el pretender erguir ante la veneración de todo un pueblo una grotesca figura para simbolizar en ella los más nobles y patrióticos anhelos.

Las fiestas de hoy no son fiestas carnavalescas, en las que cualquier monigote surgido del palillo de escultor adocenado puede pontificar en sitios de honor. No; se trata hoy de la más grande conmemoración patriótica y es insultar la dignidad nacional personificar en un muñeco indecente la figura del más grande de los uruguayos.

Fuera con él!

Bebed agua Salus

Para Tener Un Hermoso Cutis

es absolutamente esencial dedicarle el más asiduo cuidado. Es necesario mantener los poros completamente limpios y libres de sudor y otras materias venenosas.

No deben usarse nunca preparaciones que obstruyan ó esmalten el cutis de modo que no puedan salir estas materias venenosas. No deben usarse nunca preparaciones que no se saben si son *puras y suaves*.

El Jabón Boratado de MENNEN

es ideal para el cutis porque no tan sólamente limpia perfectamente sino que sus propiedades higiénicas van más allá de la superficie y purifican y reconstituyen cada uno de los poros. El continuo uso de este jabón dá por resultado una tez más limpia, más saludable, más bella.

Gerhard Mennen Chemical Co., Newark, N. J., E. U. de A.

Fabricantes de los celebrados Polvos de Talco Boratado de Mennen para el Tocador.

Agentes En Uruguay: COATES y CIA Sarandí, No. 155

2225-h-n-o.

POLICIA

EL ROBO EN LA MUNICIPALIDAD

SIEMPRE EN EL MISTERIO

A pesar de las pesquisas realizadas por la Policía de Investigaciones y el empeño que el Juez de Instrucción doctor Llatebías, ha puesto para aclarar el misterioso robo efectuado en la Municipalidad, hasta el momento en que escribimos estas líneas no se han logrado obtener nuevos detalles. Sin embargo, se espera poder dar con el autor ó autores del robo, dado el giro que han comenzado á tomar las investigaciones.

OTRAS NOTICIAS

Explosión de un "Primus"

En una casa situada en las inmediaciones de los Campos Elíseos, se encontraba el pintor Aquiles Pozelli calentando en un "primus" cierta cantidad de barniz, cuando de pronto explotó el calentador, ocasionándole quemaduras de alguna importancia en las manos.

En el primer momento, Pozelli fué atendido por el doctor Viacaba, pero como su estado ofreciera algunos cuidados tuvo que ser conducido en asistencia al Hospital Maciel.

Un robito

Alberto Olivera desde hace algún tiempo es propietario de un caballo, y como nunca podía salir en él por no tener ni riendas ni montura, ayer se presentó de improviso en el Stud "Chaquito", establecido en el pueblo de Ituzaingó, y en un descuido de los encargados, se apoderó de un freno, un par de riendas y otros objetos de escaso valor.

Comprobado el robo horas después, Olivera no tardó en caer en poder de la comisaría de la 16 sección.

Agresión á mano armada

Por cuestiones de poca monta, Antonio Rigueti (a) Flaco, que es un hombre que no se arredra ante la imposibilidad de cortar á otro, pretendió agredir con una daga al señor Aurelio Nozara en el establecimiento que el segundo posee en la calle Abayubá 25a.

Un guardia civil de la 18, disuadió á Rigueti de su intento y lo condujo á la comisaría correspondiente, de donde fué trasladado á la Jefatura Política.

MARITIMAS

BUQUE AL DIQUE

La Capitanía del Puerto concedió ayer los siguientes permisos:

A A. Falco y Cía. para refaccionar el vapor argentino "Nación".

— A Benito Castro, para refaccionar la lancha Automóvil "Mentor".

DOS BOYAS PERDIDAS

La Dirección de Hidrografía ha resuelto traer dos boyas luminosas que aparecieron una en San Gregorio y otra en el Arazatí.

Como el vapor "Aguarade" tiene que desempeñar una misión en el Este, la oficina solicitó á la Inspección del Resguardo, el vapor "Guaraní" para que vaya en busca de las mencionadas boyas.

FRANCISCO MACCHI

(Q. E. P. D.)

Falleció ayer 24 de Agosto de 1912

Julia Tamini, esposa; Pedro, Teresa y Julia, hijos; José y Pedro, hermanos; Julia Pippo de Macchi y María Etchegoyen de Macchi, hermanas políticas, nietos, sobrinos y demás deudos, invitan á las personas de su relación, para el entierro de dicho finado, que se efectuará hoy 25, á las 4 p. m. —Casa mortuoria, Médanos 257.—Se ruega no enviar coronas.

ROSA BONIFAI DE BOGGIANO

(Q. E. P. D.)

Falleció en la paz del Señor, después de recibir los Santos Sacramentos, ayer 24 de Agosto de 1912.

Eduardo Boggiano, esposo; Catalina B. de Begino, Ana B. de Pecco y María, hijas; Pedro Begino y Juan Pecco, hijos políticos; Ana M. de Bonifai, madre; Augusto Bonifai, hermano; Eduardo Boggiano y Serafina M. de Bonifai, hermanos políticos; nietos, sobrinos y demás deudos, invitan á sus relaciones para el sepelio de dicha finada que se efectuará hoy 25 del corriente, á las 4 p. m.—Atención que agradecerán.—Casa mortuoria: Cerro Largo 141.—Cementerio del Buceo.—Se ruega no enviar coronas.—Empresa: José Rossi y Cía.

LA CRISIS FINANCIERA DEL BRASIL

UN DICTAMEN INTERESANTE

ESTRAGOS DEL MILITARISMO

LA OPINION DE UN FINANCISTA

La crisis financiera que está soportando el Brasil no es ya un misterio para nadie. Su existencia ha quedado proclamada en documentos oficiales y reconocida en las declaraciones parlamentarias.

En general, la opinión es pesimista sobre la situación del país, lanzado en un tren de gastos superiores á sus recursos, que se van cubriendo con nuevas deudas que se contraen y que se acumulan con los correspondientes intereses.

La comisión de finanzas de la Cámara de Diputados, ha profundizado la cuestión en el informe que acaba de presentar y llega á la conclusión de que los armamentos han influído en la crisis, que en vano se trata de conjurar.

"No deja de ser oportuno—dice el informe—acentuar que los gastos militares mucho concurren al desequilibrio financiero. En 1893, el proyecto del gobierno relativo á los presupuestos militares era el siguiente:

Marina . . .	15.676.230$110
Guerra . . .	30.553.382$961

En 1912, la comisión de finanzas elabora los respectivos proyectos sometidos al estudio y al voto de la Cámara de Diputados, que fijan las siguientes cantidades para el ejercicio de 1913:

	Papel	Oro
Guerra .	80.540 858$649	300.000$000
Marina .	46.730.797$203	500.000$000

El relator sobre el presupuesto de marina, experto parlamentarista y conocedor profundo de la administración del país, afirma que los gastos aumentan de año en año, sin que la Nación se halle, á pesar de eso, preparada para la defensa de sus mares y de sus costas. Para poseer una escuadra apta y capaz de moverse á la primera señal, será preciso gastar el doble ó el triple de lo que está consignado en el presupuesto.

El ilustre relator del presupuesto de guerra, confiesa que la cantidad de 80.000.000$000 papel, es insuficiente, pues el capítulo de obras militares se halla irrisoriamente dotado en relación á las necesidades apremiantes de cuarteles que requieren las diferentes unidades del ejército. El presupuesto no satisface la exigencia de una verdadera defensa nacional. Motivo, hay, por lo tanto, para que causen aprensiones los comentarios hechos por los ilustres relatores de los presupuestos militares, pues de su estudio, resulta que la renta general de la República, sólo con el sacrificio de servicios muy útiles y provechosos, puede consignar para los gastos militares la abultada cantidad de 127.000.000$000.

Los créditos especiales, extraordinarios y suplementarios, siempre alcanzan, más ó menos, á diez mil contos para ambos ministerios, con un cálculo optimista. Es claro que el tesoro así tiene un dispendio ocasionado por los ministerios militares de cerca de 140.000 contos anualmente, en condiciones normales.

Lo que queda dicho, sirve únicamente para probar que el desequilibrio financiero es originado por causas múltiples, entre las cuales se deben mencionar los gastos militares, que crecen en desproporción á los recursos financieros del país.

Los gobiernos del Brasil no han procurado ejecutar un programa esencialmente republicano: viven y se agitan dominados por los prejuicios militaristas."

El documento de que trascribimos estos párrafos, lleva la firma de varios diputados financistas. Lo suscriben los diputados, Homero Baptista, Galeno Carvalhal, Serzedello Correa, Manuel Borba, Caetano de Alburquerque, Félix Pacheco y Antonio Carlos.

El miembro de dicha comisión y ex ministro de Hacienda, doctor Correa, también ha examinado en un reciente discurso pronunciado en la Cámara de Diputados, todos los medios á que se puede recurrir para solventar el déficit, sin encontrar ninguno satisfactorio. Sus manifestaciones revelan las dificultades con que el Brasil tiene que luchar para regularizar sus finanzas.

En su concepto, es este el único del mundo que presenta el espectáculo de tener un comercio que es casi todo extranjero. Raro es el brasileño que á él se consagra, de modo que cerca del 90 ó el 95 por ciento de las ganancias obtenidas en esas actividades, son enviadas al exterior.

Los beneficios que obtienen las compañías de tejidos, los bancos, empresas industriales, los alquileres de casas, etc., en gran parte son enviados al exterior donde residen sus propietarios.

De modo que sumando todas estas cantidades, resulta que el 15 ó el 20 por ciento de exceso que hay en la balanza comercial, en razón de la mayor exportación de productos respecto de lo que se introduce "es una gota de agua, y de ahí la situación desfavorable, que afecta al cambio.

"No es una situación holgada, no es una situación feliz—ha dicho el financista señor Correa. Es una situación en que nos gastamos anualmente cerca de 800.000 contos con una renta de 480.000; lo que quiere decir que anualmente cerramos el presupuesto con un déficit de 300.000 contos."

ARTE Y ARTISTAS

LA LIRICA—"BARBIERE DI SIVIGLIA"

Después de un buen atracón de Puccini, bueno era, para que se nos refrescara el alma, volver á las puras é ingénuas fuentes de melodía que surgieron del estro de Rossini. El público demostró su agradecimiento concurriendo anoche numerosísimo á Solís, donde se daba "Il barbiere di Siviglia" y aplaudiendo entusiasmado á los intérpretes que, justo es decirlo, se portaron bellamente.

Stracciari fué el héroe de la noche. El vistió, encarnó y cantó el personaje inmortalizado por Beaumarchais en una forma admirable. Su caracterización fué perfecta, y su interpretación irreprochable. Nada se dice de su canto, pues tratándose de este artista, todos los elogios al respecto ya han quedado agotados.

La Galli Curci estuvo en una de sus mejores noches, cantando su parte de Rosina con gran arte, vocalizando con una perfección magistral. Descolló especialmente en el aria de "La flauta mágica" de Mozart, en la que hizo verdaderos prodigios con su garganta privilegiada, destacando con una nitidez asombrosa las notas de los picados. Fué ovacionada por la concurrencia, dando esto mérito á que obsequiara al público con la hermosa romanza "Rossignol".

El tenor Polverosi, que posee una voz de un timbre aterciopelado y suave, no aprovechó como hubiera podido hacerlo, los bellos recursos de su garganta. El miedo que siempre lo acomete ante el público, quizás impidió que saliera bien lucido en su parte. No obstante él también escuchó aplausos calurosos en dos ó tres trozos que cantó con mucho gusto.

Un elogio sincero merece el bajo Walter, que en las diversas veces que ha intervenido en las representaciones que ofreció la actual compañía, se hizo acreedor á los más entusiastas aplausos. Anoche, caracterizó como un verdadero artista su rol de Don Basilio, cantando el aria de "la calunnia" con gran expresión.

Schoteler, no consiguió dar á su rol de Don Bartolo la fuerza de expresión que necesita, resultando, por eso, el personaje algo frío.

En general, la representación resultó superior, debido, sobre todo, á la excelente interpretación de Stracciari y de la Galli Curci, que anoche se consagró definitivamente ante nuestro público.

El maestro Marinuzzi dirigió la orquesta con gran acierto, ganándose en la sinfonía una gran ovación.

Las decoraciones, bastante malitas.

SOLIS—LAS FUNCIONES DE HOY—

Como ya habíamos anunciado en un suelto anterior, las funciones que subirán á escena hoy en Solís, serán, por la tarde "Boheme" y por la noche, en función de gala, "Manon" de Massenet.

En la primera de las referidas óperas cantarán la Cervi Caroli y la Galli Curci dos artistas sobre cuyos méritos artísticos se han expedido elogiosamente el público y la crítica.

En la "Manon" interpretará la parte de protagonista la deliciosa Storchio quien nos prodigará en esa suave obra todos los tesoros de su rica garganta.

LAS FUNCIONES GRATUITAS DE HOY—

Patrocinadas por el Superior Gobierno, habrá hoy en todos los teatros y biógrafos de la capital—excepto en el teatro Solís—funciones gratuitas, á las que se calcula asistirán alrededor de cincuenta mil personas.

Desde ayer, en todos las comisarías,—donde se repartían las entradas para los teatros,—y en todos los biógrafos, desfilaron numerosos grupos de personas en demanda de localidades. Gracias á esto, no habrá hoy teatro ni biógrafo que no esté repleto de concurrencia.

Los teatros todos han confeccionado para las funciones de hoy programas esencialmente populares. La compañía Balaguer, que actúa en el Urquiza, dará por la tarde "Malvaloca" y por la noche "La losa de los sueños" y "El nido".

La compañía del Politeama ofrece por la tarde "Después de misa", "El pan amargo" y "Caras y Caretas" y por la noche "El cunero", "El panete", "El pan amargo" y "Caras y Caretas".

El Nacional, por la tarde, "La hostería del laurel", "El fresco de Goya" y "Vivir de arriba" y por la noche "El método Gorritz", "Justicia criolla" y la 55.a representación de "En el reino de la macana".

El 18 de Julio, por la tarde "Las bribonas", "La alegría de la huerta" y "Las gafas negras" y por la noche "La gatita blanca", "El cuarteto Pons" y "Molinos de viento".

El Casino y el Royal, espectáculos de variedades, con grandes tómbolas.

Farmacias de turno

Farmacias que se encuentran abiertas al servicio público todo el día Domingo 25 de Agosto:

SEGUNDO TURNO

Ciudad Vieja—Rey, calle 25 de Mayo número 194; Gari, Treinta y Tres esquina Piedras; París, Reconquista esquina Ituzaingó; Del Romano, Sarandí esquina Bartolomé Mitre; Lacava-Leal, 25 de Mayo número 286.

Ciudad Nueva—Del Indio, calle 18 de Julio esq. Arapey; Montevideo, Maldonado esquina Arapey; Calveira, Paysandú esq. Río Negro; Oriental, Plaza Libertad esquina Ibicuy; Italiana, Avenida General Rondeau núm. 251.

Cordón—Del Boulevard, calle Durazno esquina Vázquez; Americana, Constituyente esq. Tacuarembó; Franklin, Uruguay esq. Piedad, Chiarella, Constituyente esq. Gaboto; Greco Latina, Constituyente esq. Juan M. Blanes; Bonasso, 18 de Julio esq. Defensa; Do la Llave, Constituyente núm. 340.

Aguada—Humanitaria, calle Agraciada núm. 170; Centauro, Miguelete esq. Magallanes, Ferrero, Sierra esq. Madrid; De la Facultad, Avenida General Flores número 74; Uruguaya, calle Justicia esquina Hocquart; Sócrates, Avenida General Flores esquina Garibaldi.

Arroyo Seco—Del Aguila Sud Americana, calle Agraciada núm. 586 b.

Paso del Molino—Del Paso del Molino, calle Agraciada núm. 995 a.

Unión—Central, calle 18 de Julio número 134.

A NUESTROS SUSCRIPTORES

Para evitar interrupciones en el envío del diario, pedimos á los señores suscriptores que tengan vencida su suscripción, quieran remitirnos el importe adelantado que corresponda para su renovación.

LA GERENCIA.

Si á Vd. le gusta la música, pero no sabe tocar, tenga un ANGELUS

Dice el autor de "Cavallería Rusticana"

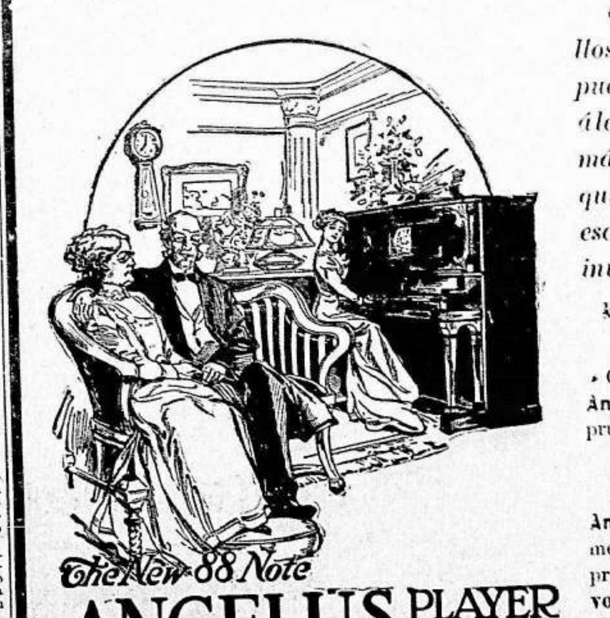

Gracias á sus maravillosos medios de expresión puede darse con el Angelus, *á la música más complicada más alma y vida que cualquier otro instrumento de esa especie. Bravo á los inventores.*

Firmado: PIETRO MASCAGNI

Caruso acaba de adquirir un Angelus para acompañarse en sus pruebas de canto.

La supremacía artística del Angelus, se debe á los diversos medios de expresión de que está provisto y que hacen de él un nuevo instrumento musical y no un piano mecánico.

The New 88 Note ANGELUS PLAYER PIANO

La palanca de fraseo: que permite al ejecutante llevar el tiempo con la misma facilidad que si tocara con los dedos.

Los botones de melodía: para obtener variaciones en cantidad y calidad de sonido.

El MELODANT: destaca la melodía de cada composición, haciéndola resaltar claramente sobre el acompañamiento, igualando los efectos del más experto pianista. Con el MELODANT usted puede á su gusto modular la melodía y el acompañamiento.

Los neumáticos diafragmados: imitando exactamente la pulsación humana, dan á la ejecución del ANGELUS el encanto que produce la música tocada á mano.

Los rollos de música ARTISTYLE: tienen una línea de caracteres de expresión que indica nota por nota los cambios de fuerza y velocidad.

CARLOS OTT

25 DE MAYO 282 MONTEVIDEO

BANCO DE COBRANZAS L. Y ANTICIPOS

CASAS PARA ALQUILAR:

CASAS DE ALTOS—Independencia 138, piezas 6, pesos 22; Martín García 75, piezas 4, pesos 35; Martín García 77, piezas 4, pesos 35; Sierra 117, piezas 7, pesos 95.

CASAS BAJAS—Blandengues 87, piezas 5, pesos 31; Larrañaga y Monte Caseros s/n, piezas 2, pesos 14; Mendez Nuñez y M. Barreyro, piezas 4, pesos 20; Libertad (Barrio Fraternidad), piezas 4, pesos 8; Larrañaga y Alsina s/n, pieza 1, pesos 9; Larrañaga y Monte Caseros s/n, piezas 2, pesos 14; Porongos 2, piezas 5, pesos 35; Avenida Garibaldi 124, piezas 5, pesos 28; Guadalupe y Cufré, piezas 4, pesos 18; Garibaldi 46, piezas 5, pesos 33; Larrañaga 503, piezas 2, pesos 8; Democracia 128, piezas 8, pesos 28; Colorado 35, piezas 5, pesos 33; 8 de Octubre 112, piezas 8, pesos 55; La Paz (Unión) 22, piezas 4, pesos 14.

CASAS PARA NEGOCIO—Misiones 12 y 14, salón, pesos 85; Constituyente 175, barraca, pesos 45; Pedernal 17, barraca y 5 piezas, pesos 45; Constituyente 236, zótano, pesos 15; Luis de la Torre y Luna, 1 pieza y salón, pesos 35; Avenida Canelones 91, barraca, pesos 30; Arapey y Colonia, 2 salones, pesos 120 cada uno; Arapey y 18 de Julio, 2 salones, pesos 120 cada uno; Arapey 217, zótano, pesos 15; Zabala 125 y 129, salón, pesos 180; Agraciada 415, salón, pesos 80; Martín García y Guaviyú, barraca y 2 piezas, pesos 35; 25 de Mayo 231, segundo piso, salón, pesos 40; República Francesa 47, galpón, pesos 10; Cuareim 72, depósito, pesos 16.

QUINTAS Y CHALETS—Lúcas Obes 92, piezas 9, pesos 120; Avenida Brasil y Santiago Vazquez, piezas 9, pesos 100; Piedras Blancas (frente á la Vinícola) piezas 4, pesos 14; Fco. Vidal 153, piezas 4, pesos 55; República y Ellauri, piezas 3, pesos 25; Fco. Vidal 26a, piezas 8, convencional; Larrañaga 157, piezas 4, pesos 23; Avenida G. Flores (frente al sanatorio), piezas 6, pesos 40; Carreras Nacionales 80, piezas 5, pesos 120; Rau pla s/n, piezas 7, convencional; Gerentes 21, piezas 6, pesos 50; Barreiro entre Artigas y Berro, piezas 2, pesos 20; Pereyra y Juan R. Blanco, piezas 6, pesos 50; Dulce de los Abrazos s/n, piezas 2, pesos 15, con 700 metros de terreno.

CENTRO DE VENTAS

VENDE:

CASAS—Artigas, 6 piezas; Lavalleja, 5 piezas y otras 2 de 15 piezas, altos y bajos; Minas, 7 piezas; Cufré y Cuñapirú, una de 9 piezas y otra de 4 piezas; Uruguayana (República Francesa), 2 piezas; La Paz, 3 piezas; Soriano y Convención, 1 salón; Sanatorio y Larrañaga, á un paso de 8 de Octubre, á plazos, 2 piezas; Avenida Goes (frente al Cuartel de Blandengues), dos casas de 2 piezas cada una, á pesos 17 y 20 por mes.

REMATES—Para el domingo 1.o de Septiembre, á las 3 p. m., dos buenas casas en la calle Yaro Nos. 97 y 99, entre Lavalleja y Rivera, al contado.—A las 4 p. m., 5 hermosos solares en las calles Hocquart, Nueva Palmira y Democracia, á pagar en 60 mensualidades.

TERRENOS A PLAZOS—Colón, Piedras Blancas, Chacarita, Maugo, Camino Viana, Camino Maldonado, Cuchilla Juan Fernandez, y Reducto.

INFORMES Y PLANOS—Sección Ventas del Banco de Cobranzas, L. y Anticipo que toma á su cargo las ventas y administración de las ventas á plazos condiciones excepcionales. 2-pm.

TRIBUNALES Y JUZGADOS

JUZGADO DE COMERCIO DE 1er. TURNO

Oposición á un concordato

Don Antonio Bonaldi acreedor del concurso Jover y Cía., deduce oposición al convenio presentado por la indicada firma.

Fué citada, dice en su escrito, para las dos reuniones y fué después visto particularmente por el abogado del señor Jover, y tanto en un y otro acto les manifesté que no podía aceptar ese convenio, porque conceptuaba que el pasivo estaba falsamente aumentado con créditos personales del socio Jover.

Por un otro sí pide se notifique su oposición al síndico.

Se dió traslado al concordato, sobre lo principal y sobre el otro sí se proveyó como pide.

Informe de Síndico

El síndico del concordatario don Esteban Isain manifiesta no poder pronunciarse sobre las moratorias pedidas por el deudor y que nadie mas habilitados para ello que los mismos acreedores, consultando así, mismo sus propios intereses.

A estar á lo dispuesto en los arts. 1764 y 1765 del Cód. de Comercio, empieza su escrito el síndico, este ha debido presentar la prueba de estar verdaderamente impedido de pagar á sus acreedores por causas extraordinarias, imprevistas ó de fuerza mayor, justificando á la vez por medio de un balance exacto y documentado con un inventario estimativo de sus bienes que tiene fondos suficientes para pagar integramente á sus acreedores dentro del término de la solicitada moratoria.

Y agrega en siguiente párrafo: sin afirmar ni negar la exactitud de las causas invocadas por el señor Isain para solicitar moratorias, y más, creyendo que ellas sean las que le han llevado á la situacion en que dice encontrarse, esta sindicatura cree que el solicitante ha debido cumplir las prescripciones legales á que se ha hecho mención, para en su consecuencia poder informar con verdadero conocimiento de causa, si se halla ó no en estado de moratorias.

Continúa en nuevo aparte; pero no solamente se ha dejado de cumplir los requisitos citados, sino que ni siquiera ha exhibido los libros de contabilidad para poder compulsar la relacion de los créditos activos y pasivos que luce á f. de estos autos.

Sin embargo, concluye consignando, los dichos del deudor serán ciertos, por haber solicitado únicamente moratorias y haber podido proponer otro concordato con probabilidades de éxito, dado que, diariamente se está viendo aceptar proposiciones completamente ridículas por el dividendo y garantías ofrecidas y plazos para cumplirlas, mucho mayores por cierto, que lo que la ley autoriza á conceder en los casos de simple moratoria.

Finalmente, como consecuencia ineludible del estado en que hoy se encuentra el concordatorio, habla siempre el síndico, convendría convocar á junta de acreedores, para que estos en vista de lo expuesto por el señor Isain y del conocimiento que tengan de su negocio resuelvan sobre la referida moratoria.

El Juez dispuso la agragación del informe, y de conformidad con el art. 1530, del Código de Comercio la convocación á los acreedores para el 25 del entrante mes de Setiembre, por medio de edictos á publicarse en EL SIGLO y "El Tiempo".

Inscripcion de Estatutos

Se ha solicitado la inscripción de los Estatutos de la "The Quarahim International Bridge Company-Limited".

Su objeto es la explotacion de un ferrocarril entre los del "Brazil Great Southern Railway Company Limited y el North Nestern of Uruguay Railway Company, incluyendo la construccion de un puente sobre el Cuareim, obtener concesiones, comprar acciones, llevar á cabo las obras necesarias, celebrar contratos, establecer peajes, tomar títulos de cualquier otra empresa, levantar empréstitos, constituir hipotecas, etc.

El Capital es de 10.000 libras esterlinas en tantas acciones, de una libra.

Del pedido se dió vista al Fiscal de lo Civil.

Registro Civil

MATRIMONIOS—Se han presentado al Registro Civil, solicitando contraer enlace, las siguientes personas:

Fidel Lanzillotti, 26 años, comercio, oriental, con Rosa Panizzan, 26 años, oriental.

Juan Patetta, 28 años, empleado, italiano, con Dominga Bellino, 28 años, italiana.

Manuel Rey, 21 años, empleado, español, con Engracia Lebiedo, 22 años, española.

Miguel Mir, 25 años, carpintero, español, con Rosa Solano Puygde, 23 años, española.

Cárlos Rabuffetti, 27 años, empleado, oriental, con María Luisa Gineffia, 16 años, oriental.

DEFUNCIONES—Registradas en la Dirección de Cementerios, en el día de ayer: Juan José Peluffo, oriental, 25 días, Colombia 16; Ascensión Nepomuceno de Gallego, oriental, 89 años, viuda, Minas 141d; Joaquín Valega, oriental, 4 y 1/2 años, Patria 539; Santana Pereyra, oriental, 30 días, Municipio 5; Toribia Gómez, oriental, 20 años, soltera, H. Vilardebó; Felicia Puig, oriental, 74 años, soltera, Emilio Reus 29.

RECLAMOS

JAQUECAS-NEURALGIAS

Una cucharada de CEREBRINE suprime rápidamente cualquier acceso.
Eug. FOURNIER (Pacsedam) PARIS y en todas las farmacias. 3867.

COMERCIO

Montevideo, Agosto 24 de 1912.

Deuda Consolidada, en Londres, 74.8125.
Empréstito de Conversión en París 99.75.

BOLSA

OPERACIONES OFICIALES

La RUEDA

Deuda Consolidada

$ 4.700	para fin de mes	74.70 0/0
4.700	idem idem	74.70 "
2.350	para el 26	74.60 "

Títulos Hipotecarios—Serie G

$ 50.00	para fin de mes	98.30 0/0

Títulos Hipotecarios—Serie M

$ 2.000	para el 26	98.00 0/0
3.700	al contado	98.00 "

Banco Popular

200	para fin de Setiembre	146.20 0/0
400	idem idem	146.20 "
200	idem idem	146.20 "
200	idem idem	146.10 "
200	idem idem	146.10 "
200	idem idem	146.10 "
400	idem idem	146.10 "
200	idem idem	146.10 "
400	idem idem	146.10 "
300	idem idem	146.10 "
200	idem idem	146.10 "
400	idem idem	146.10 "
300	idem idem	146.30 "
200	idem idem	146.20 "

2.a RUEDA

Deuda Consolidada

$ 4.700	para el 26	74.60 0/0
42.300	para fin de mes	74.70 "
47.000	para fin de Setiembre	74.90 "
23.500	para fin de mes	74.70 "
23.500	para fin de Setiembre	74.90 "
4.700	para fin de mes	74.70 "
23.500	para fin de Setiembre	74.90 "

Títulos Hipotecarios—Serie I

$ 1.000	para el 26	98.10 0/0
5.000	idem idem	98.10 "

Títulos Hipotecarios—Serie M

$ 10.000	para fin de Setiembre	98.50 0/0

Banco Popular

200	acciones para fin de mes	145.50 0/0
200	para fin de Setiembre	146.30 "
200	idem idem	146.30 "
200	idem idem	146.30 "
200	idem idem	146.50 "
400	idem idem	146.40 "
200	para fin de mes	145.40 "
300	para fin de Setiembre	146.40 "
200	idem idem	146.40 "
200	idem idem	146.40 "
200	para fin de mes	145.40 "
200	para fin de Setiembre	146.40 "
200	para fin de mes	145.50 "
200	idem idem	145.50 "
200	para fin de Setiembre	146.40 "
200	idem idem	146.50 "

COTIZACIONES COMPARADAS

FONDOS PÚBLICOS	DIA 23		DIA 24	
D. Consolidada	contado.	—	contado.	—
»	mañana.	74.60	para el 26	74.60
»	fin mes.	74.70	fin mes.	74.70
»	fin S'bre	74.90	fin S'bre.	74.90
E. de Conv'sión	contado.	—	contado.	—
»	mañana.	98.80	mañana.	—
»	fin mes.	—	fin S'bre.	—
T. Hipotec'ios A	contado.	—	contado.	—
» D	mañana.	—	mañana.	—
» E	mañana.	—	contado.	—
» F	mañana.	—	fin mes	—
» G	contado.	—	para el 26	98.—
»	fin mes.	—	fin mes.	98.30
» H	mañana.	—	mañana.	—
»	fin mes.	98.50	fin mes.	—
»	fin S'bre	—	fin S'bre	—
» I	mañana.	—	para el 26	98.10
»	fin mes.	98.30	contado.	—
» J	mañana.	—	para el 26	98.—
»	fin mes.	—	fin S'bre	—
» K	mañana.	98.20	contado.	98.—
»	fin mes.	—	fin mes.	—
»	fin S'bre	—	fin S'bre	—
» L	mañana.	—	mañana.	—
» M	mañana.	98.—	contado.	98.—
»	fin mes.	—	para el 26	98.—
»	fin S'bre	—	fin S'bre	98.30
A. B. Popular	contado.	—	contado.	—
»	mañana.	—	mañana.	—
»	fin mes.	146.—	fin mes.	145.40
»	fin S'bre	147.—	fin S'bre	146.40
C. A. del B. Hip.	contado.	—	mañana.	—
»	fin mes.	56.50	fin mes.	55.—
»	fin S'bre	57.—	fin S'bre	—
Deuda Amort'ble	fin mes.	—	fin mes.	—
»	fin S'bre	—	fin S'bre	—
Deuda Interior	mañana.	—	mañana.	—
Emp. Brasilero	mañana.	—	mañana.	—
Oblig. Luz Eléc.	contado.	—	contado.	—

CAMBIOS

SOBRE	BANCARIO A la vista	BANCARIO A 90 d vista	COMERCIAL A 90 días vista
Londres	51 1/16 á 51 5/32	51 7/16 á 51 9/16	51 11/16 á 51 3/4
Francia.	5.355 á 5.375	5.40 á 5.415	5.43
Ale'nia.	4.335 á 4.355	4.385 á 4.41	4.42
Amb'res	5.365 á 5.39	5.415 á 5.435	5.48
Génova	5.375 á 5.415	—	5.44 vista
España	5.645 á 5.67	—	5.71 »
R.Jan'ro	15$000	—	15$125 »
B. Aires	1/8 % prem.	—	1.2 % prem.
N. York	0.97 á 0.967	—	

DESCUENTOS

Los tipos actuales, son los siguientes:

Conformes	7 1/2	o/o anual
Vales	8 1/2	» »

Deuda Consolidada y Ferrocarriles

Entregas diarias á la Tesorería de Aduana al Banco de Londres y Río de la Plata, para el servicio de intereses y amortizaciones (45 o/o de las entradas):

Excedente para el 81.o trimestre (termino 1.o de Noviembre de 1911)	$ 2.083.133 17
Entreg. en Junio	$ 667.011 19
Entreg. en Julio	» 672.721 18
Entreg. hasta el 23 de Agosto	$ 518.125 34
Idem el día 24	» 22.155 76
Total	$ 540.281 10

Empréstito de conversión

Entregas diarias de la Tesorería de Aduana al Banco de la República O. del Uruguay, para el servicio de intereses y amortizaciones (24 o/o de las entradas):

Entreg. desde el 1.o Enero hasta el 30 de Mayo de 1912	$ 2.017.812 93
Entreg. en Junio	$ 355.739 31
Entreg. en Julio	» 354.784 63
Entreg. hasta el 23 de Agosto	$ 273.673 12
Idem el día 24	» 11.816 41
Total	$ 285.489 53

Empréstito uruguayo

Entregas diarias de la Tesorería de Aduana al Banco de Londres y Río de la Plata, para el servicio de intereses y amortizaciones (5 1/2 o/o de las entradas):

Entreg. desde el 1.o de Enero hasta el 1 de Mayo de 1912	$ 403.010 73
Entreg. en Junio	$ 81.523 60
Entreg. en Julio	» 81.221 47
Entreg. hasta el 23 de Agosto	$ 52.716 5
Idem el día 24	» 2.707 9
Total	$ 55.424 48

Registro general de ventas

VENTAS INSCRIPTAS AYER

$ 15.000, finca con frente al Sud á la calle Coronel Francisco Tajes, 796 metros.

$ 3595, finca en las Tres Cruces, con frente al Norte á la calle Carapé, 82 metros.

$ 1300, finca en Maroñas, barrio Industrial, 1731 metros.

$ 2302, finca con frente al Sud á la calle Cerro Largo inmediata al Buen Pastor, 288 metros.

$ 2023, campo en el Sauce Solo departamento de Canelones, 16 h.

$ 5500, finca con frente al Sur á la calle Guadalupe, 219 metros.

$ 4373.49, solar con mejoras 12.a sección calle Reducto, 397 m. 59 d.

$ 924, solar con mejoras 14.a sección Paso Molino, 206 m. 14 d.

$ 7700, terreno y edificio manzana 136 bis, calle O. del Plata, 28 m. 77 x 86 m. 61.

$ 792.25, terreno y mejoras Unión 10.a sección, 344 m. 46 d.

$ 109.59, solar en la Unión 10.a sección 438 m. 95 d.

$ 3120, solar con mejoras manzana 509 calle Martín García, 470 metros.

$ 2700, terreno y edificio manzana 169 calle Isla de Flores, 7.01 x 10.07.

$ 500, solar en el barrio Fortuna calle Tesoro, 1289 m. 88 d.

$ 799, solar barrio Samuel Lafone manzana 648 calle A. Grande, 129 metros.

$ 1650, solar en el barrio Humberto 1.o B. Garibaldi, 317 m. 28 d.

$ 23.500, finca altos y bajos manzana 1o4 calle Pérez Castellanos, 175 m 24 d.

$ 9200, terreno y finca barrio General San Martín calle Colorado, 308 m. 66d.

$ 1000, terreno con mejoras en Maroñas calle San Carlos 1575 metros.

$ 2500, terreno en el Barrio Diego Lamas frente á la calle Libertad, 368 metros.

$ 3500, terreno edificado en el barrio Samuel F. Lafone frente á la calle Arroyo Grande, 109 metros.

$ 4000, terreno edificado en el barrio Samuel Lafone frente á la calle General Aguilar, 82 metros.

$ 670.78, terreno en los Pocitos frente á la calle Echegaray, 329 metros.

Registro General de Hipotecas

1.a SECCION

CAPITAL	INTERESES
$ 1.000	$ 7 1/2 o/o anual
» 2.000	» 6 »
» 700	» 8 »
» 2.000	» 6 »
» 4.700	» 6 »
» 3.000	» 6 »
» 100.000	» 5 »
» 2.500	por $ 18.50 mensuales
» 400	» » 3.50 »
» 2.297 96	sin interés
» 670	acumulados

Compra-venta de negocios

Narciso Lafuente y Cía.—
El señor Serafín Pérez Durán ha vendido al señor Pedro López, la parte que le correspondía en el comercio que tenía establecido en la calle Caiguá núm. 227, en la firma arriba expresada.

Agustín Sala—
Vendió á don Angel María Cassese, su comercio que en el ramo de zapatería tenía establecido en la calle Ciudadela número 147.

BOLSA DE BUENOS AIRES

Información telegráfica

BUENOS AIRES, 24— Cédula Argentina, 96.60.
Id id, para el 26, 96.70.
Pavimentación semestral, 82.80.
La Ibero Platense, 130.
Tierras de Guatrache, fin S'bae, 22.
Banco del Comercio, fin mes, 22.30.

CAMBIOS EN B. AIRES

DIVERSOS PAÍSES	A 90 D/V COMERCIAL
Sobre Inglaterra	48 5/16
» Francia	5.07
» Alemania	4.125
» Bélgica	5.115
» Italia	5.08 vista
» España	5.33 »
» Río Janeiro	15$125 »

INFORMACION EXTRANJERA

Mercado financiero londinense

Comunican de Londres, que durante la semana que termina, el volúmen de las operaciones realizadas, por el Clearing House, aumentó en libras 56.500.000.

En ese mercado monetario las existencias fueron suficientes para hacer frente á la moderada demanda que se produja.

El tipo de interés para préstamos no sufrió modificación. Como resultado de las grandes cantidades de oro retiradas ayer del Banco de Inglaterra la tasa del descuento particular abrió muy firme, pero estuvo muy floja por la tarde, por efecto de la publicación del balance del Banco de Inglaterra.

En el Stock Exchange, prevaleció generalmente mayor firmeza en el tono de las cotizaciones. El alza fué muy marcada en el mercado de acciones gomeras.

Los consolidados británicos estuvieron flojos. Los ferrocarriles británicos permanecieron firmes. Los títulos extranjeros no sufrieron la influencia de la incertidumbre que existe en las perspectivas del conflicto turco-italiano.

En la sección de ferrocarriles argentinos reina cierta nerviosidad con respecto al posible dividendo del Buenos Aires y Pacífico y las cotizaciones acusaron una tendencia de baja.

BALANCES BANCARIOS

Banco de Inglaterra

Se ha publicado en Londres el balance semanal del Banco de Inglaterra, de acuerdo con el siguiente extracto:

El encaje de oro y plata acusa esta semana un balance de 40.900.000 libras esterlinas, comparado con la misma cantidad en el balance de la semana anterior.

El fondo de reserva arroja un balance de 30.100.000 libras esterlinas, contra 29.800.000 libras en la semana última.

Los billetes en circulación ascienden á 29.300.000 libras esterlinas, comparado con 29.500.000 libras en la semana anterior.

Los depósitos del público etc., arrojan un balance de 60.400.000 libras esterlinas, comparado con 59.800.000 libras en la semana última.

Los descuentos efectuados durante la semana que termina ascienden á libras esterlinas 35.100.000, contra 34.100.000 en la semana precedente.

La proporción entre el fondo de reserva y las responsabilidades asciende esta semana á 49 3/4 por ciento, comparado con 49 7/8 por ciento en la semana anterior y 57 1/8 por ciento en este mismo período del año pasado.

Banco de Francia

Acaba de publicarse el balance semanal del Banco de Francia, de acuerdo con el siguiente detalle:

Los billetes en circulación arrojan esta semana un balance de 5036 millones de francos, comparado con 5076 millones en la semana precedente.

Los adelantos del banco al tesoro contra bonos de tesorería acusan un balance de 345 millones de francos, comparado con 304 millones en la semana anterior.

Las cuentas corrientes ascienden á 552 millones de francos, comparado con 670 millones en la semana última.

El total de metálico en caja asciende esta semana á 3301 millones de francos oro y 791 millones plata, comparado con 3291 millones oro y 796 plata, respectivamente, en la semana precedente.

Las letras descontadas suman un total de 1033 millones de francos, comparado con 1054 millones en la semana anterior.

La proporción entre el metálico existente y los billetes en circulación arroja esta semana un balance de 81.05 por ciento, comparado con 80.51 por ciento en la semana anterior y 81.18 por ciento en esta misma semana, correspondiente á 1911.

Exito Extraordinario

EN EL GRAN RAID

Lisboa - Hamburgo Berlín - Viena - Alpes - Hamburgo

17.000 KILOMETROS

La casa de Eugenio Barth y Cía. acaba de recibir el siguiente telegrama:

HAMBURGO, Agosto 23 de 1912.

Concluído gran raid alpino **Pope Hartford** diecisiete mil kilómetros automóvil condición espléndida sin deterioro alguno ningún repuesto gastado.

EUGENIO BARTH.

Masacres de indios en Putumayo

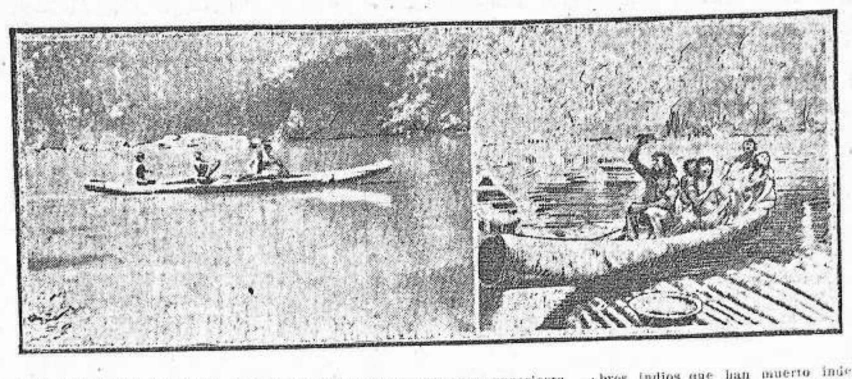

La prensa europea y americana se ha preocupado estos últimos días de las masacres cometidas con los indios de la región del Putumayo en el Alto Perú y que la "Peruvian Corporation Company" emplea en número de más de 50.000 en la explotación del cauchú.

Estos indios, pertenecientes á la tribu de los "Tres Irmaos ó Patotos", son gente de carácter sencillo y muy laboriosos y humildes, incapaces de hacer mal á nadie, y se dan con facilidad á los europeos, á los cuales miran como seres superiores.

Los empleados de la "Peruvian Corporation", abusando de la mansedumbre de estos indígenas, han cometido con ellos toda clase de barbaries, explotándolos, además, años y años sin darles salarios de ninguna clase, y dándoles en pago de su trabajo sólo palos y martirios indignos de la era actual de civilización.

Se han dado casos en que los empleados de dicha sociedad inglesa han puesto de blanco en sus ejercicios de tiro á pobres indios que han muerto indefensos, acribillados á balazos. A los viejos, cuyo estado no les permitía trabajar, se les ha regado con petróleo, pegándoles fuego enseguida y haciéndoles perecer en medio de los sufrimientos más terribles.

Tanto el gobierno británico como el del Perú han tomado ya sus medidas contra estos atentados á la civilización, enviando comisiones indagadoras de estos hechos vandálicos para dar á los culpables el castigo merecido.

Lo útil, lo ameno, lo curioso

SEIS ACORAZADOS AEREOS

En Barrowen Founess se están construyendo actualmente seis dirigibles acorazados para el servicio de la marina inglesa. Estos dirigibles van á ser los mas grandes aparatos aereos conocidos y los mas veloces y poderosos construidos hasta el presente. Cada uno de ellos mide ciento cincuenta y tres metros de largo, siendo por consiguiente mas grande que cualquier "dreadnought". Su fuerza de ascensión se cuenta por toneladas y sus máquinas le imprimirán una velocidad de 180 kilómetros por hora.

El gas va encerrado en una envoltura de aluminio de cinco centímetros de espesor. Tienen dos barquillas de acero reforzado con una aleación secreta que los hacen invulnerables á 60 metros de altura.

Mandarán estos acorazados un capitan y su ayudante y tendrán una tripulación de 50 hombres de desembarque. Llevan un aparato de radio telegrafía y un depósito para lanzar bombas y explosivos.

PERIODICOS RAROS

Hace cuarenta años más ó menos se publicaba en Rusia un periódico llamado "Luminaria", cuya tinta contenía cierta cantidad de fósforo que le daba la particularidad, de que frotando el papel podía leerse á oscuras.

Otro periódico raro fué "La Golosina" publicado en París el año 61, y que estaba impreso con tinta inofensiva en una pasta semejante á la de los barquillos, de suerte que, después de leer las noticias que contenía la publicación, se podía el lector comer la hoja periodística, resultando así doblemente nutritivo, pues servía de alimento al espíritu y al cuerpo.

El editor de cierto periódico parisino, titulado "El Bienestar", prometía á todo el que fuera suscritor durante cuarenta años, una pensión vitalicia, y pagarle el entierro; pero á pesar del ofrecimiento, fueron tan escasos los suscritores que el periódico tuvo solo tres meses de anémica existencia.

Poco después el mismo editor de "El Bienestar", publicaba otro periódico titulado "Le Mouchoir", "El Pañuelo", sin éxito por cierto, estaba impreso en papel japonés, y que una vez leído podía ser utilizado como pañuelo de narices ó servilleta.

Murió antes de ir á la lavandera.

En dos playas francesas diferentes se han publicado, tambien sin éxito dos periódicos titulados "El Correo de los bañistas" y "La Mayade" impresos en papel impermeable, con el fin de que los bañistas pudiesen leerlos mientras se bañaban.

NUEVA ARMA DE GUERRA CONTRA AEROPLANOS

Hace tres ó cuatro días el cable nos anunció que en Italia se han hecho experimentos de un nuevo cañon contra los dirigibles y aeroplanos. Se ve, pues, que el arte de la guerra, la ciencia del odio y de la muerte sigue con afanosa atención todas las conquistas que realiza el espíritu humano para aprovecharlos y aplicarlos á su fatídica misión.

Los gobiernos europeos han comprendido toda la trascendencia que tiene la conquista del aire, desde el punto de vista militar y guerrero, y aún cuando no se ha llegado en materia de aeronavegación al último resultado de seguridad y perfeccionamiento, se preocupan vivamente los ejércitos en extender al espacio el radio de su acción ofensiva y defensiva.

La primera aplicación práctica de los aeroplanos hidroaeroplanos y dirigibles ha sido la guerra. Los peligros que aun ofrece esta nueva conquista de la inventiva humana no arredra á los guerreros toda vez que el peligro es el ambiente de su misión.

En la última revista naval inglesa han tenido y jugado un rol importante los aeroplanos, habiendo alcanzado éxitos sorprendentes. En la actual guerra italo-turca desempeñan estos aparatos un papel importantísimo siempre con felices resultados.

Pero como era de suponer, hé aquí que aparece un capitán del regimiento de ingenieros de Milán; con su invento de un nuevo cañón de un dispositivo especial, que le permite neutralizar la poderosa acción ofensiva de los aparatos que desde las nubes pueden poner en peligro y aniquilar un ejército, una escuadra ó una plaza. Ha llegado, pues, la hora de la lucha entre estas dos poderosas armas destructoras, producto de la moderna ciencia de la guerra para arrojar al más allá, nuevas almas forradas de heroísmos.

Mr. Roosevelt, está loco

(Traducido de "Current Literature")

Está causando profunda sensación en Norte América un artículo publicado por el doctor Morton Prince sobre el actual candidato á la presidencia Mr. Teodoro Roosevelt, expresando que el hombre candidato está desviado!

Este médico que no se limita, por otra parte, sinó á aplicar rigurosamente el método del doctor Freud, de Viena, ex-director del "Jornal of Abnormal Psychology" y profesor de enfermedades nerviosas en la Escuela de Medicina del "Tuft's College".

La ciencia del doctor Prince no es muy profunda, pero debe hacer una gran impresión entre el público americano, porque el autor dispone de un vocabulario técnico de los más vagos y de los más incomprensibles.

Sería larga la tarea de querer reunir toda la serie de las premisas del autor, que le llevan á la conclusión de que Mr. Roosevelt está desviado del sentido, y que obra más bien por su subconciente que le impele á hacer cosas que su conciente ha acabado de admitir recientemente. Porque, los conflictos que existen entre los dos géneros de conciencia dan por resultado singular de que el subconciente no puede manifestarse, sinó de una manera muy velada, y casi engañando al conciente".

No podemos menos de señalar esta curiosa tentativa hecha, por primera vez, para sugetar á un político impulsivo.

El artículo en cuestión puede leerse en el "Herald" del 25 de Julio y el "Times" de Nueva York del 24 del mismo mes.

Compañía de Aguas Corrientes
DE MONTEVIDEO
Casa Especial en Aparatos Sanitarios

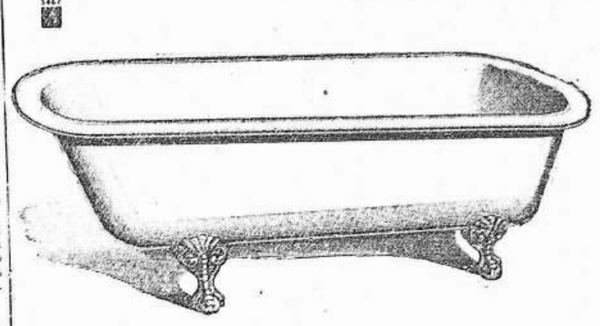

Los dos aparatos higienicos más útiles en una casa

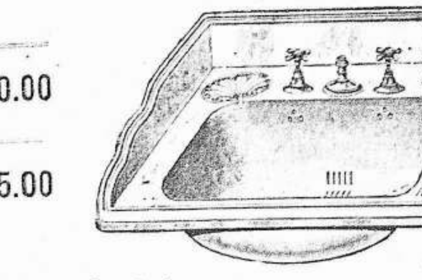

Baños de hierro desde $ 20 hasta $ 100.00
Lavatorios loza desde $ 3.50 hasta $ 75.00

Juegos completos compuesto de Baño, Lavatorio, Bidet y Water Closet desde $ 47.00 hasta 350.00.
Calentadores á gas para el Baño y de distribución para todos los aparatos.
Piletas para cocinas, mangas para riego é incendio, etc. etc.
La casa se encarga de toda instalación sanitaria.
Visítense sus almacenes y solicítense presupuestos.

ZABALA ESQ. RINCON
ABIERTO DE 9 A. M. A 6 P. M.

PROGRESOS EDILICIOS

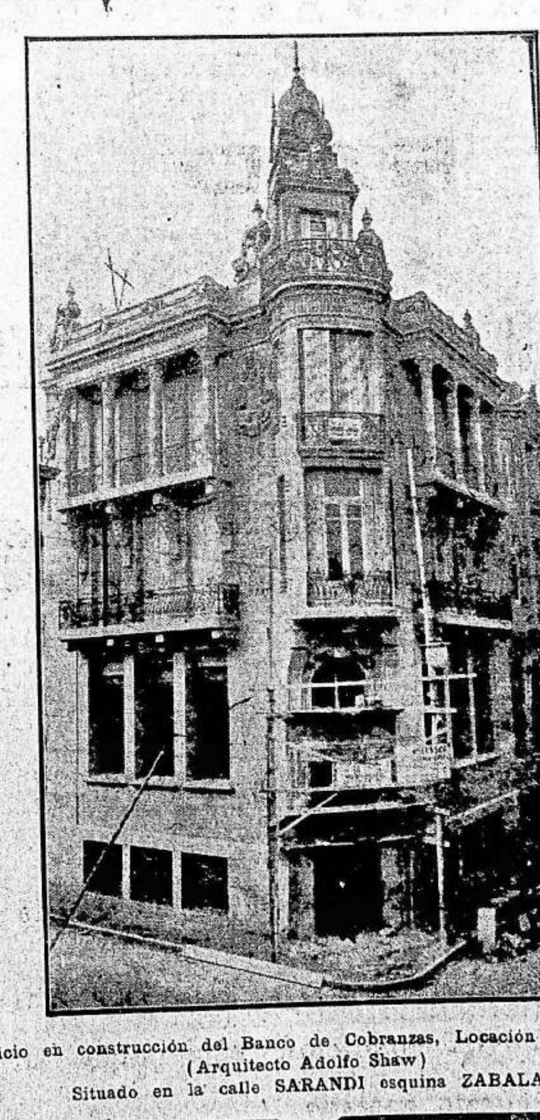

Edificio en construcción del Banco de Cobranzas, Locación y Anticipos (Arquitecto Adolfo Shaw)
Situado en la calle SARANDI esquina ZABALA

Apropósito de moscas... y mosquitos

Noticiábamos en nuestro número anterior que, según una comunicación recibida, por el ministro de Relaciones Exteriores, doctor Romeu, del secretario de la Legación y director del Consulado General del Uruguay en Cuba, la secretaría de Sanidad de esa República, acaba de iniciar una séria campaña contra las moscas, consideradas, según es de público dominio, como terribles propagandistas de enfermedades transmisibles.

A esa noticia, agregamos hoy nosotros la siguiente interesante información:

Son conocidos ya por la generalidad los medios empleados por los higienistas para luchar contra las moscas, los mosquitos y las enfermedades que unas y otros propagan.

Las moscas, poco limpias por instinto, al posarse sobre nosotros despues de haberse paseado por todo y por sobre todas las cosas, son peligrosas á causa de su alimentación. Esta se halla formada por sustancias que encierran gérmenes patógenos que las moscas nos inoculan al picarnos. En ciertos tiempos, los tales insectos parecen exasperados y se hacen exasperantes, por su empeño en frecuentar los séres humanos, los que se defienden de ellas como pueden: mal generalmente. Se sabe, por lo demás, que la mosca propaga la malaria, la tifoidea, la fiebre amarilla, el cólera y también la tuberculosis. No hay que extrañarse por esto, si se piensa en que la mosca lleva siempre consigo, generalmente, de 500 á 600 millones de bacterias de todas clases, verdadera bolsa de microbios. Agil, volante, siempre ocupa en llevarse y en esparcir por todas partes su fatal provisión, merced á sus patas y sobre todo por la eliminación de su tubo digestivo. Es, pues, necesario tratar de que la mosca no realice sus operaciones fisiológicas sobre nuestros alimentos.

En Méjico, los indios de ciertas regiones se preservan contra las moscas llamando en su ayuda á ... una araña. Van á buscar en los bosques una rama de árbol que tenga un "mosquero", es decir el nido de una araña social. Esa araña, descripta por Mr. Eugene Simón, pertenecen al género Coenotelo: es pequeñita, panzuda, maciza, y miden cuatro ó cinco milímetros. Vive en un nido en el que cría á su prole. Ese nido, hecho las más de las veces en una rama de encina, se parece al de las polillas procesionarias y se halla rodeado de una red de hilos destinados en parte á la captura de las presas.

Arañita "Mosquero", terrible cazadora de moscas

Para protegerse contra las moscas, los mejicanos colocan, pues, en sus habitaciones una rama que tenga un nido de "mosquero". Las arañitas son limpias y discretas; permanecen siempre en su rama. ¿Qué una mosca ó cualquier otro insecto se enreda en los hilos que rodean el nido? Pues enseguida acude la arañita, rodea el hilo y se da un atracón. Y, apenas ha comido, se ve llegar de inmediato un pequeño comensal, un pequeño coleóptero que vive con ella, tolerado, en el nido, y que desempeña el papel de barrendero, haciendo desaparecer los restos de la mosca, restos que van á parar á una especie de cloaca, donde se acumulan los desperdicios de la colonia y que no se desaprovechan, pues de ellos viven también otros numerosos insectos.

Es de notarse que los habitantes del "mosquero" atraen de modo especial á las moscas. Si al nido se le rodea con tul ó con papel, este ó aquel se ven enseguida cubiertos de moscas. Puede ser que del nido se desprenda algún olor especial que atraiga á los insectos.

Los mosquitos son aún más temibles que las moscas y su destrucción constituye una parte importante de las reglas de profilaxia en las enfermedades tropicales. Así, los gobiernos de varios países, comprendiendo la utilidad de enseñar á las poblaciones los medios de destruir esos temibles enemigos, han propuesto, ó impuesto, algunos medios, entre los cuales hay que citar, ante todo, los tendientes á evitar la reproducción del mosquito, privándolo de las aguas estancadas, donde deposita sus huevos.

En las islas Barbadas, se recurre, como medio de destrucción, á los servicios de un pececito llamado "Millión".

Como el Millión figura entre los enemigos más terribles del mosquito, se ha pensado en introducirlo en aquellas regiones en que los mosquitos abundan sobremanera.

Sumamente goloso de las larvas de mosquitos, el pececillo ese come al día millares y millares de ellos, sin jamás hartarse. Al contrario, cuando ya no le caben más en el tubo digestivo, se llena todavía de larvas la boca.

Un naturalista, H. A. Ballón, ha hecho la experiencia siguiente:

"Llenó de agua una pileta de jardín haciendo crecer en él plantas acuáticas. Pocos días después, se vió el agua llena de larva de mosquitos. Entonces, Mr. Ballon introdujo en la pileta dos ó tres Milliones. Al cabo de poco tiempo, las larvas desaparecieron.

Otros Milliones fueron colocados en un pequeño acuario del laboratorio del "Imperial Department of Agriculture". Se echó luego una cierta cantidad de larvas de mosquitos y los pececillos no tardaron en hacerlas desaparecer por completo.

El "Millión", pececillo que es un voraz devorador de larvas de mosquitos

El Millón es de muy pequeñas dimensiones: la hembra adulta no tiene sinó unos 38 milímetros de largo y el macho no alcanza á esa medida. Vive comunmente en aguas poco profundas, en la proximidad de las hierbas y de las raíces, y marcha facilmente contra una corriente intensa á pesar de su pequeño tamaño. Encontrándose en un medio favorable, entre plantas acuáticas, se multiplica rápida y abundantemente; es vivíparo.

El "Imperial Department of Agriculture", ha introducido el Million en Saint-Kitt's Nevis y en la Antigua en 1905; en Jamaica en 1906; en San Vicente y en Santa Lucía y en Guayaquil en 1908. Esas especies procedían de la Guayana, de Colón y de Bolivar.

En la Antigua, se ha poblado, desde 1905 con ese pez todas las aguas muertas de la isla, los estanques, los arroyos, y, en una porción de localidades se ha comprobado la desaparición de los mosquitos y en todo el resto de la región su disminución. Lo mismo ha ocurrido en Jamaica y en Saint-Kitt's,—donde la fiebre ha disminuido en una proporción notable.

EL BICHO DE CESTO

MODO DE COMBATIRLO

Con motivo de las medidas que nuestra Defensa Agrícola ha tomado para combatir el bicho de cesto que en gran cantidad se encuentra en los plantíos, nos ocupamos días pasados de algunos de los sistemas más en boga para exterminar dicho insecto.

Volvemos hoy sobre el particular para ocuparnos de las pulverizaciones que se usan en la lucha contra este enemigo de la agricultura.

Las pulverizaciones con sales arsenicales, bien aplicadas, obran muy eficazmente contra el bicho de cesto durante todo su estado larval, especialmente cuando su aplicación tiene lugar durante la primera juventud, es decir, dentro de la segunda quincena de Noviembre.

Son necesarias dos aplicaciones, la segunda á los 10 días de la primera, debiendo [illegible] que el líquido pulverizado [illegible] las hojas. Para ello, y para que el líquido se deposite [illegible] sobre dichos órganos, las pulverizaciones se harán [illegible].

Estas pulverizaciones se aplicarán sobre árboles y plantas cuyo follaje no se utilice para la alimentación del ganado, pudiéndose aplicar, en cambio, sobre las plantas destinadas á la alimentación del hombre (verduras, etc.), desde que la substancia venenosa es de fácil eliminación por el lavado, especialmente si se emplean los arseniatos [illegible], que son los que se aconsejan.

Los depósitos de los aparatos pulverizadores deberán llevar un agitador movido por el eje de la bomba, para que la substancia arsenical permanezca homogéneamente suspendida en el líquido.

Las sales arsenicales más apropiadas son el arseniato de plomo y el aceto-arseniato de cobre (verde de París), según las fórmulas siguientes:

Arseniato de plomo	750 gramos
Melaza	1.000 »
Agua	100 litros
Arseniato de cobre	500 gramos
Lechada de cal (con 1 kilogramo de cal)	100 litros
Arseniato de cobre	250 gramos
Cola de carpintero	1.000 »
Agua	100 litros
Arseniato de cobre	250 gramos
Agua mucilaginosa de lino	100 litros

El agregado de la melaza en la receta primera no es indispensable, toda vez que el arseniato de plomo es bastante adherente; sin embargo, conviene, por cuanto aumenta la propiedad de esta adherencia. En todo caso, puede emplearse la cola de carpintero, como se indica en la receta tercera.

La primera fórmula es de una aplicación más perfecta, pues su color blanco permite darse cuenta exacta de la distribución sobre el follaje. Con todo, debe preferirse la tercera, por ser la más enérgica y superior á las restantes, si bien exige la cal para neutralizar la causticidad del arsenito.

Se comprende que para agregar la cola al verde de París ú otro producto arsenical deberá disolverse en cuatro ó cinco litros de agua hirviendo y agregar después la restante hasta completar los cien litros indicados; sólo entónces se agregará el arseniato de cobre, previamente mojado y removido en un litro de agua, sin cola, á fin de evitar la aglutinación.

El mucílago de lino que se indica en la fórmula i.a, se prepara agotando un kilogramo de semilla de lino en tres porciones de agua hirviendo, ó sea treinta y tres litros de agua cada una. Después de cada hervor y agitación consiguiente, se filtra el líquido mucilaginoso por una tela metálica y se vuelve á utilizar la misma semilla, la que queda agotada al tercer hervor. Esta semilla no debe emplearse nuevamente. En seguida se agrega el verde de París, de acuerdo con la fórmula tercera. En esta operación no debe utilizarse más de un kilo de semilla, la que será sumergida y removida con frecuencia para que no se forme espuma durante el hervor.

Ganadería, Agricultura y demás industrias rurales

EXPOSICIONES Y FERIAS

AÑO 1912

AGOSTO

25—Remate de haciendas de campo en los Corrales de Cazalá (Arroyo Seco).

25 Exposición Nacional en el Prado (Montevideo).

23—Féria de reproductores de galpón y palenque, en el local de los señores Ponce de León y Dutra.

SETIEMBRE

Lo Salto.

1o y 2—1er Remate-Féria de haciendas, en "Mangrera Azul", departamento de Minas, por Eduardo Arocena y Cía. y Juan C. Fernández.

2—1.a féria ganadera en Trinidad, patrocinada por la Sociedad Fomento.

8—4.a Exposición nacional en San Eugenio.

8 y días siguientes—1.o remateféria en Villa Vieja, por Curbelo, Aguirre y Guichón.—Local Ibarra y Campal.

15—Concurso y Féria en el local Lois Belle (La Cruz).

15—Féria ganadera en Molles de Porrón, departamento de Río Negro, casa de comercio de don Juan Sarabal. Martilleros: Ponce de León y Dutra.

22—Féria ganadera en la estación Sarandí Grande. Martilleros Ponce de León y Dutra.

22 y 23—2.o Remate-Féria de haciendas en estación "Illescas", por Eduardo Arocena y Cía. y Juan C. Fernández.

29 y 30—Exposición-féria en el local José T. Gutiérrez, Cuchilla de Villasboas, departamento de Flores.

29—Exposición-féria ganadera nacional en Melo.

29—Féria ganadera en Paso de los Toros. Local de los señores Ponce de León y Dutra.

OCTUBRE

—2.o Remate-Féria de haciendas, en estación Retamosa, vía Treinta y Tres, por Eduardo Arocena y Cía.

NOVIEMBRE

3—14.a féria nacional de ganadería en Arroyo Grande.

DICIEMBRE

8—Féria de ganadería en el local Luis Belle (La Cruz).

15 y 16—Féria ganadera en el local José T. Gutiérrez, Cuchilla de Villalboas, Departamento de Flores.

EXTERIOR

OCTUBRE

12 Bagé, Río Grande del Sur (Brasil), Exposición Nacional de Agricultura.-

Información telegráfica

Servicio especial para EL SIGLO, del "Commercial Telegram Bureaus"

MERCADOS DE CEREALES

TRIGO	Hoy	Anterior
LONDRES, 24—Mercado de trigo, firme y con más demanda.		
LIVERPOOL, 24—Trigo colorado americano, entrega Octubre, precio por 100 c en chelines.	7/7 3/8	7/6 3/8
Id. id. Diciembre id. id. . . .	7/3 3/8	7/3
Trigo R. de la Plata, disponible, precio por 100 c en chelines . .	7/8 1/2	7/8 1/2
Tendencia del mercado, sostenido.		
AMBERES, 24—Trigo Río de la Plata, embarque Ag. Set., por 100 kilos en francos	21 1/4	21 1/4
Trigo del Danubio, entrega Agosto-Setiembre, id. id. . . .	21 1/4	21 1/8
HAMBURGO, 24—Trigo Río de la Plata, embarque Ag. Set., por 100 kilos en marcos	168	165
BERLIN, 24—Trigo del Río de la Plata, para Setiembre, por 100 kilos en marcos	201 1/2	200 3/4
Id. id. para Octubre, id. id. .	210 1/4	209 3/4
ANVERS, 24—Trigo entrega Diciembre, por bushel en centavos americanos, exportadores comprando.	101 1/2	101
Tendencia del mercado, exportadores comprando.		
CHICAGO, 24—Trigo para Setiembre, precio por bushel en centavos americanos	94	93 3/4
Id. id. Diciembre id. id. . . .	93 3/8	93 1/8
WINNIPEG, 24—Trigo para Octubre, precio por bushel en centavos americanos	92 3/8	93
Id. id. Diciembre id. id. . . .	90 1/4	89 7/8

MAIZ

LONDRES, 24—Mercado de maíz firme y con más demanda.		
Maíz de Besarabia, embarque quincenal	s/cos.	s/cot.
LIVERPOOL, 24—Maíz del Plata amarillo, entrega Setiembre, precio por 100 c en chelines.	5/4 1/2	5/3 3/4
Id. id. entrega Octubre id. id.	5/4 3/4	5/3 1/2
Id. id. Diciembre id. id. . . .	5/11	5/11
Maíz del Río de la Plata, embarque Ag. Set., por 100 kilos en francos	14 1/4	14 1/4
HAMBURGO, 24—Maíz Río de la Plata, embarque Ag. Set., por 100 kilos en marcos	112	112
CHICAGO, 24—Maíz para Set., precio por bushel en centavos americanos	72 1/4	72 3/8
Id. id. Diciembre id. id. . . .	54 3/8	54
Tendencia del mercado irregular, mayores entradas.		

MERCADOS DE LANAS

AMBERES, 24—Lana peinada del Río de la Plata, tipo B, para entregar en Octubre, precio kilo en francos	5.60	5.60
Id. id. Enero id. id. . . .	5.60	5.60
Id. id. Abril id. id. . . .	5.62 1/2	5.62 1/2
Id. id. Julio id. id. . . .	5.62 1/2	5.62 1/2
Tendencia del mercado, apenas sostenido.		
ROUBAIX, 24—Lana peinada estilo de la Plata, tipo B, para entregar en Octubre, precio kilo en francos	5.77 1/2	5.77 1/2
Id. id. Enero id. id. . . .	5.75	5.75
Id. id. Abril id. id. . . .	5.72 1/2	5.72 1/2
Tendencia del mercado, fuerte.		
HAVRE, 24—Lana merina del Río de la Plata, 56% para entregar en Octubre, precio por 100 kilos en francos	171	171
Id. id. Febrero id. id. . . .	171 1/2	171 1/2
Tendencia del mercado, fuerte.		

LA FERIA LANAR

LAS VENTAS DE AYER

Ayer se vendieron en el Centro Ganadero los siguientes productos lanares.

1 carnero Merino de la cabaña Paraíso de Reyles y Schaurich en $ 600. Comprador Manuela Osorio de Maisarenhas.

4 carneros Merinos de la cabaña Pampa de los señores Náguila y Tejeria en $ 1.400, compradores señores Rufino y Benito Peñagaricano.

15 ovejas Lincoln de pedigree. Comprador Abelardo Olmos.

2 carneros Lincoln de la cabaña "Las Rosas" á $ 35.00 c|u. Comprador Abelardo Olmos.

13 carneros Lincoln de la estancia "Los Altos". Comprador Eliseo Alves (hijo).

1 carnero Merino de la cabaña El Paraíso de Reyles y Schaurich en $ 450. Comprador Pedro N. Vaz.

2 carneros Lincoln de la cabaña "Las Rosas" á $ 35, cada uno. Comprador Colonia de Alienados de Santa Lucía.

2 carneros Lincoln de "Los Altos" en $ 95. Comprador Luis Ma Rodríguez.

Venta de reproductores

En el local de los señores Eduardo Arocena y Cía. (Cerro Largo 96), se efectuaron las siguientes ventas:

A don José Ma Rodríguez, 1 carnero Rambouillet en $ 300.

A don César Ponce de León, 2 ovejas Rambouillet en $ 110.

A don Camilo Crueña, 4 toros Hereford en $ 400.

A don Cárlos Cash, 2 carneros Rambouillet en $ 400.

A don Alfredo M. Sierra, 1 carnero Rambouillet en $ 500; 2 toros Hereford en $ 1000.

A don Gastón Lasserre, 1 toro Hereford en $ 250.

Entre en el mismo local y que han llamado la atención de nuestros hacendados, un toro Hereford, producto de la estancia Santa Ana, propiedad de los señores Pedro Riesgo é hijo y un lote de toros Hereford y Durham, importados de la República Argentina de la cabaña Villa María del doctor Celedonio Pereda.

Entre las personas que han asistido á examinar esos ejemplares notamos á los señores: Alberto Sienra, doctor Pardo Sanjurjo, José Elorza, Gastón Lasserre, Camilo Crueña, N. Riesgo, Nuriega Castro, Lorenzo Aguirre, Cárlos Ponsa, Alvaro J. Risso, Juan Etcheverry, Pedro Goicoechea, Antonio Otero, Martín Bildosteguy, Ricardo Armanyetta, Terra y otros cuyos nombres no recordamos.

LA INDUSTRIA LECHERA

EJEMPLOS NORTEAMERICANOS

UNA HERMOSA VACA JERSEY

La industria lechera es de gran importancia y ofrece oportunidades para un desarrollo mayor.

Con frecuencia se oyen quejas de que la lechería es un negocio penoso y de pequeñas utilidades, pero, si buscamos la causa de tales quejas, invariablemente vemos que emanan de personas que no siguen método alguno en sus negocios. Los fabricantes saben cuanto trabajo puede producir cada una de sus empleados, los que en la mayor parte de los casos reciben su salario de conformidad con esto.

Por veinte años ó más, los expertos en lechería han recomendado á los lecheros que hagan una selección en sus lotes de ganado, para ver cuanto producía cada una de sus vacas y librarse de las que no dieran ganancia, pero con pocas excepciones siempre repitiendo la misma historia. Solo hay un medio para ver lo que las vacas producen y ese es el de las básculas y la prueba Babcock. La leche de cada vaca se debe pesar con cuidado por seis días consecutivos, durante cada mes, y después se someté á una prueba para ver su contenido de grasa. Entonces se puede calcular la producción media y contenido de grasa por mes, y la suma de las producciones medias por meses aproximadamente mostrará la producción por año.

Computadas cuidadosamente las cantidades, muestran que hay 21,000,000 de vacas, en las haciendas lecheras de los Estados Unidos de Norte América, y que la producción media de grasa por vaca es menos de 70 kilos. Tomando el promedio de seis vacas lecheras de alta clase, dos Holstein, dos Jersey y dos Guernsey, vemos que su promedio es 430 kilos de grasa de mantequilla. Es evidente, pues, que debe haber un gran número de vacas produciendo menos de 170 kilos, para compensar los promedios de estas seis, y un gran número de otras productoras excelentes.

UN BUEN EJEMPLAR DE TORO "AYRSHIRE"

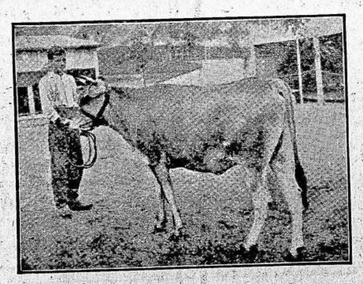

NOVILLO JERSEY DE ALTA CLASE

Si ha sido posible para un lechero producir un hato de vacas lucrativas, también lo es para cualquiera tener un hato que dé un balance en el lado derecho del libro mayor.

Se juzga que, por lo menos, una tercera parte de las vacas que se tienen como animales de lechería en los Estados Unidos de Norte América, son una pérdida á sus dueños, y que, si por algún cambio afortunadamente muriera esa tercera parte, cada lechero sería más rico con respecto á la ganancia neta que recibiría.

Es evidente, pues, que el primer paso es descubrir cuales son las vacas que no conviene tener y después reemplazar de ellas. También es verdad que es difícil comprar buenas vacas. El que posee una buena vaca no es probable que tenga que su en desfavorecer de ella. Es necesario, por lo tanto, que el lechero forme su propio hato por la cría y selección. Cada año se producirán unos cuantos terneros, definitivamente las hembras llegarán á ser hato de leche. La calidad de producción de leche dependerá de los padres que producen las terneras. Concedido que conocemos las cualidades de las vacas que se han de criar, pero ¿y acerca del reproductor? Si este tiene ya cinco años ó más, podemos juzgarlo por las terneras que haya producido. Si es joven, podemos mirar su linaje. Considerando el toro joven, debemos recordar aquella ley de la cría de animales, «Los semejantes reproducen los semejantes», que influencia en un grado grande de cerdos, el carácter y cualidades de la producción. Por esta razón creemos que es más seguro que los animales de raza pura de alta calidad y producción transmitan á su descendencia los características deseables, que los reproductores cruzados.

El reproductor, por lo tanto, en un hato de lechería, debe ser de sangre pura, con su record conocido, ó que lo sean sus ascendientes, y de algunas de las razas de lechería ya sea Holstein, Jersey, Guernsey ó Ayrshire. El profesor Potts del Departamento de Lechería del Colegio Agrícola de Oklahoma dice:

«Casi cualquier toro de raza pura con buena ascendencia como ganado lechero mejorará un hato mezclado ó uno con una cualidad pobre de leche; pero para el hato desarrollado en un grado alto es asunto más grave escoger el toro apropiado. Esto, sin duda alguna, es cierto, pero cuando se ha desarrollado un hato á ese estado de perfección habrá tiempo suficiente para considerar el último punto. Lo que tratamos en este artículo es de la necesidad que hay de deshacerse de las vacas que se comen las ganancias y reemplazarlas por productoras, y así una vez más insistimos en los tres puntos principales. La báscula, la prueba Babcock y el reproductor de raza pura. El lechero que practice estas tres cosas, no tendrá motivo para quejarse porque obtiene pequeñas ganancias.

EL CONCURSO DE GANADOS GORDOS

EL ACTO DE HOY

Como hemos anunciado en oportunidad esta tarde se realizará en el local de la calle Rondeau 439, el concurso de ganados gordos ofrecidos por la Sociedad Rural del Uruguay y que, como es sabido, formaba parte del programa de la Exposición que se había proyectado para hoy en el Prado.

Para el acto de esta tarde la referida Asociación ha invitado á un numeroso grupo de hacendados y funcionarios públicos á los concurrentes, después de visitar los animales expuestos y enterarse de los resultados del concurso, serán invitados con un lunch.

TABLADA

PERSPECTIVAS DE LA SEMANA

Las fuertes entradas de la pasada semana hicieron temer que los precios de los ganados sufrirían una baja; pero al iniciarse los negocios del lunes ya se vió que el mercado mantenía el mismo nivel para los gordos, debido á la actividad en las compras del Frigorífico y el Abasto.

Los días siguientes fueron igualmente activos y de precios bastante firmes, quedando el mercado en iguales condiciones.

En la semana que se inicia se ha citado en muy reducida pues solo llega á 110 vacunos (cuya cantidad insuficiente para las necesidades del Abasto, máxime si se considera que alguna de los vacunos pesados vienen destinados al Frigorífico.

Creemos pues que la semana será de precios firmes para la escasez de ganados en plaza así lo hace esperar.

Las ventas esperadas se repartirán como sigue:

Para vender el lunes 26 reconocen: para el martes 56 y para el miércoles 18.

Victorica, Muiños y Piñeyrúa.

Mercado de frutos

Entrada de frutos y cereales

Por Estación Central—14 bolsas lana, 291 atados, 3 fardos lanares, 184 cueros vacunos secos, 2 cueros potros, 6 atados y 2 cueros becerros, 9 atados cueros, 1 cuero y 8 atados becerros, 2735 bolsas trigo, 2137 maíz, 119 lino, 257 avena, 18 postes, 38 afrechos, 40 joyo. Por Estación Bella Vista: 2001 bolsas trigo, 760 bolsas afrecho.

LANAS

De Santa Lucía á Empalme y Cía. 14 bolsas.

LANAS MERINAS

	Los 10 kilos
Supras	$ 3.55 á 3.60
Primeras:—Superiores en clase, limpiadas y limpieza	" 3.35 " 3.40
Id buenas corrientes, bien acondicionadas	" 3.25 " 3.30
Id cortas, peinadas y con semilla	" sin operac.
Segundas envellonadas:— Altas, limpias y buena condición	" 3.15 " 3.20
Id buenas corrientes, bien acondicionadas	" 3.05 " 3.10
Id cortas, peinadas y con semilla	" 2.90 " 2.95
Regulares	" 2.50 " 2.60
Bajas	
Bastas:—Superiores, largas, limpias y limpiadas según procedencia	" 3.10 " 3.15
Buenas, según procedencia	" 2.90 " 3.00
Regulares, id id	" 2.70 " 2.80
De parte de cordero:—Lo limpio y de buena mecha	" 2.20 " 2.30
Con semilla ó flechilla	" 1.80 " 1.90
Rapón	" 1.60 " 1.60
Barrigas:—Según clase. . . .	" 1.65 " 1.70
LANAS CRUZAS	Los 10 kilos
Cruzas finas, superiores livianas y limpias de semilla	$ 3.40 á 3.50
Id. id. buenas, id. id. . . .	" 3.30 " 3.35
Id. medianas buenas	" 3.15 " 3.25
Id defectuosas	" sin oper.
Id. gruesas superiores	" 2.80 " 2.90
Id. Lincoln	" 2.70 " 2.80
De Padres	" 2.10 " 2.20
Corderos, limpio y largo según finura	" 2.60 " 2.90
Id con semilla y rapón	" 2.00 " 2.30
Carpinchos de cuenta, uno.	" 0.70 " 0.80
Lobo grande de río	" 1.80 " 2.05
Id. medianos	" 0.90 " 1.00
Venado	" 0.05 " 0.10
Cabra	" 0.30 " 0.40

CUEROS VACUNOS SECOS

En la misma situación anunciada continúa el mercado, pues la firmeza se acentúa. Cotizamos:

	Los diez kilos
Lotes de matadero superiores sin garrapata	$ 5.20 á 5.25
Id de campo superiores sin garrapata	" 5.10 " 5.15
Id id id buenos id id	" 4.90 " 5.00
Id id id regulares id id	" 4.75 " 4.80
Id conjuntos, con garrapata	" 4.50 " 4.60
Id becerritos, sin garrapata	" 4.95 " 5.00
Id id con garrapata	" 2.45 " 2.50
Id nonatos al barrer	" 5.40 " 5.50
Id id de vientre é inservibles	" 1.70 " 1.80
Fronterizos, buen conjunto, sin garrapata, sin becerros	" 4.50 " 4.50
Id. con alguna garrapata ó recargo de becerros. . . .	" 4.60 " 4.70
Lotes del Alto Uruguay, buen conjunto	" 4.80 " 4.90
Id. inferiores á regulares	" 4.60 " 4.70
Entre Ríos buenos, con pocos becerros	" 5.00 " 5.10
Id id regulares id id id. .	" 4.80 " 4.90
Correntinos, buen conjunto, sin becerros	" 4.70 " 4.80
Id inferiores á regulares .	" 4.50 " 4.60
Paraguayos, buen conjunto, sin becerros	" 4.50 " 4.60
Id id id inferiores	" 4.35 " 4.45
Cuyanos, buenos lotes id	" 4.30 " 4.40
Id lotes inferiores á regulares. id id	" 4.10 " 4.20

CUEROS VACUNOS SALADOS

Ninguna variación se ha producido en el mercado, rigiendo estos precios:

Novillos de 25 kilos arriba, sin garrapata. . . .	$ 6.60 á 6.70
Vacas de 18 id id., id id	" 5.50 " 5.60
Vaquillonas de 15 á 17 kilos arriba, sin garrapata.	" 4.50 " 4.60
Terneras de 10 á 14 id. id., sin garrapata	" 2.50 " 2.60
Becerros de menos de 10 kilos	" 1.50 " 1.60
Nonatos de rodeo, bien sacados y buen tamaño, sin tajos	" 1.00 " 1.10
Id id id regulares	" 0.75 " 0.85
Id. id. vientre	" 0.10

PIELES LANARES

Demanda activa y precios firmes, dentro de estos límites:

Id id y 1/2 lana, según conjunto	$ 0.215 á 0.250
Id 1 á 1 1/2 id id id . .	" 0.225 " 0.230
Id 1/2 á 1 id id id . . .	" 0.210 " 0.220
Id id pelados	" 0.080
Id id mal pelados	" 0.150
Id id mal desbechos y chicos	" 0.050
Id borregulos	" 0.110
Cruzas, 1/2 á 3/4 lana arriba, buenas proporciones	" 0.200 " 0.210
Id bien atrasados	" 0.160 " 0.170
Id 1/2 lana arriba, del Litoral	" 0.130 " 0.190
Id pelados	" 0.140
Id id mal desbechos y chicos, 10 piezas	" 0.050
Corderitos, kilo	" 0.050
Inasiores fronterizos, cotización libre de pelados	" 0.165 " 0.170
Uruguayos, id id id id	" 0.152 " 0.170
Id mal desbechos	" 0.050
Pelados	" 0.110
Mal desbechos y chicos	" 0.050

CUEROS DE POTRO

Siguen de colocación corriente á estos precios:

Potros 10 kilos	$ 3.00
Mal desbechos	" 1.50
Potrillos 8 kilos	" 0.70
Saldos, uno	" 1.60
Potranca	" 0.90
Potrillos	" 0.10

CUEROS SILVESTRES

Cotizamos:	
Ciervos anchos k. . . .	" 0.38 " 0.40
Id. angostos	" 0.30 " 0.35
Nutria sacada como bolsa	" 4.00 " 4.20
Id. abierta por el lomo.	
Id. chicas y abiertas por la barriga	" 2.00 " 2.10

CERDA

Firme á estos precios:	
Lomo grueso, 10 kilos . .	$ 5.20
De vuelta	" 5.30

PLUMAS

Se cotiza:	
Buena y fresca, kilo . . .	$ 4.90 á 5.00
Regular	" 4.10 " 4.60

OTROS PRODUCTOS

Por Estación Central—4 Balparda y Cía. 313 atados lanares, 46 cueros vacunos secos, 22 cueros vacuno; A E. Rivera y Cía. 22 atados lanares, 32 cueros vacunos.

Mercado de cereales

TRIGO

Por Estación Central—4 Jacobo Etchebarne y Cía. 12 bolsas; 4 R. E. Butler 459; 6 A. F. y Alvarez 45; 4 P. Mañé y Cía. 275; 4 José Llaryl 40; 4 J. O. Mallarini 1092; 4 C. Storace 694; 4 R. y Amesqui 500; 4 Viuda de Amurrio 110; 4 Suárez 80. Por Estación Bella Vista: 4 R. y Amesqui 2001 bolsas.

Pocos negocios se realizaron obteniéndose los mismos precios. Hélos aquí:

	Los 100 kilos
Exportación, base de 78 hasta el 15 de Agosto . . .	$ 3.12
Especiales del litoral, id id	Nominal
Superiores, id. id. id. id. .	"
Buenos, id. id. id. id. . .	"
Regulares, id. id. id. id.	"
Especiales Americanos del Interior	$ 3.40
Superiores id id id	" 3.35
Buenos id id id	$ 3.25 " 3.30
Regulares	Nominal
Especiales pelones id id	" 3.40
Superiores id id id	" 3.35
Buenos id id id	$ 3.25 " 3.30
Regulares id id id	Nominal
De fideos bueno á superior	" 3.15 " 3.40
Id id regulares	" 3.10 " 3.20

MAIZ

Por Estación Central—4 J. Echeverry 508, 3 Molina y Cía. 57; 4 M. é Iturre 26; 4 H. y Goicoechea 112; 4 H. E. Butler 25; 4 H. E. Castellanos 76; 4 Luis Ulra 32; 4 C. Medina 32; 4 M. Montehirfo 30; 4 A. Alvarez 289; 4 H. E. Butler 255; 4 José Llard 160; 4 F. P. Fernández 147; 4 José M. Suárez 635.	
Las operaciones continuaron desarrollándose en las mismas condiciones anteriores á continuar:	Los 100 kilos
Cuarentino seco, con bolsa	$ 2.45 á 2.50
Morocho bueno seco . . .	Nominal
Idem fresco	"
Overo nuevo seco	$ 2.25
Id id fresco y oreado . .	" 2.20

SEMILLA DE LINO

Se cotiza:	
Bueno para exportación . .	$ 5.90
Idem para consumo. . . .	Nominal

FORRAJES

Alfalfas nuevas, buenas á superiores	$ 1.70 á 1.80
Id id, según estados . .	" 1.30 " 1.60
Manchas nuevas, id id . .	" 1.30 " 1.50
Pastos nuevos, buenos á superiores	" 0.70 " 0.90
Id id, según estado . . .	" 0.20 " 0.60
Pajas buenas á superiores	" 0.40 " 0.50
Id inferiores según clase .	" 0.25 " 0.35

INDUSTRIA HARINERA

Harina especial, según marca, los 10 kilos	$ 0.54
Id. Extra, id. id. . . .	" 0.48
Id. 1a. id. id. . . .	" 0.44
Id. 2a. id. id. . . .	" 0.32
Id. de Maíz id. id. . . .	" 0.50
Afrecho, con bolsa, 100 kils.	" 1.60
Afrechillo, id id id . . .	" 1.70
Grameas	" 2.00
Balanceados	" 2.60

DIVERSOS PRODUCTOS AGRICOLAS

Alpiste bolsa	Nominal
Id. según clase, con bolsa	"
Avena bueno grandas y limpias	$ 2.05 á 2.10
Porotos manteca, 10 kilos.	" 7.00 " 7.00
Id blancos chicos	sin comprador
Varios clases y colores, con bolsa	$ 1.40 á 1.50
Alpiste superior, id id . .	" 1.60 " 1.65
Id. regular	" 0.35 " 0.90
Id. regular	" 0.75 " 0.85
Id. regular	" 0.85 " 0.90
Id. regular	" 0.75 " 0.80

AVISOS RURALES

SIEMBRAS DE LINO

Las de mejores resultados son las de Arcoiris y el primer tercio de Setiembre. Así, las heladas tardías de primavera, no alcanzarán á perjudicar la florecencia.

Por pedidos de buena semilla dirigirse á F. Martínez Castro, en Sarandí Grande, ó J. Heigners y Goicoechea, en Montevideo, Orillas del Plata 26. Precio de los 100 kilos, ocho pesos.

3575-Stbre.7-dpm.

ARMERIA Y MAQUINERIA

A. FRANCHI & Cía.

CALLE ITUZAINGO NUM. 136 - Montevideo

UNICOS AGENTES

De máquinas de coser "WHAITE"

507.pte.

"RUMELY"

MOTOR DE TRACCION A NAFTA O KEROSENE

PARA ARAR, TRILLAR, TRANSPORTAR

Y TODO TRABAJO DE CAMPO

MOTORES DE TRACCION Y TRILLADORAS

"AVERY"

POR PRECIOS Y DEMAS DATOS

Guillermo Johnston & Campbell Ltda.

96, BARTOLOME MITRE, 100 - MONTEVIDEO

1601-d.p.m.-pte.

Eduardo Arocena & Cía.

CALLE CERRO LARGO 96 - Montevideo

REPRODUCTORES:

Hereford y Durham,

Rambouillet,

Romney Marsh y Lincoln

(IMPORTADOS Y DEL PAIS)

EN

VENTA PARTICULAR

3855-Agt.27.

EXPOSICION ANUAL UNICA DE CAMPEONES

SE CELEBRARA EN EL SALTO EL 1.o DE SETIEMBRE

La Asociación Rural del Uruguay ofrece este año en el Salto, los Campeonatos únicos del año creados por el Congreso Rural Anual de 1902. Se invita á las Sociedades Rurales á hacer acto de solidaridad, enviando sus representantes á aquella Exposición.

Montevideo, Agosto 20 de 1912.

LA COMISION DIRECTIVA.

3743-Agt.31.

Fluído de Creolina (SIN VENENO) Pasta STRAUCH

(La más barata de todas)

Marca LA BUENA ESTRELLA

SI NO CURAN NO SE PAGAN

Garantimos la eficacia autóctona de estos preciosos remedios para curar la sarna. No mandan la idea de la peligrosa. ¡Miles de certificados á disposición de los interesados! Si su almacenero no los tiene pídanos directamente.

Pida Vd. Pintura indeleble "Victoria" para marcar ovejas

Veneno para cueras "Victoria" extermina garrapatas

Veneno hormiguicida "Victoria" en polvo y pastillas

Polvos lombricidas "La Buena Estrella"

Remedio eficaz y seguro contra las lombrices del estómago é intestinos de las ovejas.

Ungüento de CREOLINA para curar heridas

JABONES DE CREOLINA para lavadero y para animales ropa y platos

STRAUCH y Cía.—Calle Isla de Flores N.o 227-Montevideo.

2351-pte.

Jentschik 1674-pm. Dinero hipoteca. Compra venta campos, casas, etc. Operaciones reservadas. Consultas gratis. Tj 103. Teléf. Uruguaya 213 (Cordón.

2 CHACRAS EN SARANDI DEL YI, cada una de 33 hectáreas; campos en la Colonia Rossell y Rius, se venden. Para tratar, calle Colón núm. 213.

CAMPO EN FLORIDA

Rincón del Timoté y Río Yí

Se arriendan las mejores tierras del Departamento. Disponibles el 1o de Febrero de 1913.

Para datos: escritorio del doctor Gallinal Cerro Largo 18.

No se admiten corredores. 3766st7.

SOCIEDAD FOMENTO TRINIDAD (Flores)

7.ª Feria Ganadera

Esta Asociación celebrará en su local situado en el ejido de la ciudad de Flores la 7.a féria nacional de ganadería el 22 de Setiembre próximo.

Para solicitudes de local, dirigirse á nombre de la Sociedad Fomento, Flores. 3711Stz2.

SE VENDEN Ó ARRIENDAN

1.000 hectáreas de campo de superior calidad para labranza ó pastoreo en un lote ó en fracciones de 100 hectáreas, en el departamento de Soriano á 7 1/2 kilómetros de Estación y 1,000 hectáreas en el departamento de Florida, á 15 kilómetros de Rodeo. Tratar: Salsamendi Hnos., Piedras 188, Montevideo.

3328-Sbre.23.

Ganados vacunos y ovinos

Eliseo Alves (hijo) avisa á los ganaderos que tiene en venta para esta primavera los siguientes lotes de reproductores vacunos y lanares:

200 carneros Lincoln de campo de la estancia San Pedro; 100 id. id. de llamas Eyrallo; 100 id. Romney Marsh de Julio Simpson; 200 id. merinos de "El Aguila"; y 200 id. id. de Ignacio Erro.

18 toros Hereford de campo de la estancia Los Merinos; 20 Durham y Hereford de "El Aguila", 10 Hereford de José Olano.

Informes: Eliseo Alves (hijo), Paso de los Toros; ó Victorica y Muiños, Montevideo. 3777d.p.m.

SOCIEDAD RURAL

Exposición Feria de Cerro Largo

6.a EXPOSICION FERIA NACIONAL DE GANADERIA

A celebrarse del 29 de Setiembre al 2 de Octubre de 1912

Se acordarán premios en dinero con el concurso del Superior Gobierno.

Las maripositas á premio para este torneo quedarán cerradas definitivamente el día 15 de Setiembre próximo.

Solicitense reglamentos y demás datos á la secretaría de la sociedad Cerro Largo 18.

3772Set.27.

CABAÑA LAS "ISLAS"

DE C. MARTINEZ BECELA É HIJOS

PASO de NAVARRO (RIO NEGRO) VIA PORONGOS Y BOLICHES

Venta permanente de carneros "Rambouillet" puros de pedigrée del plantel comprado á la Casaña Negrette, herregas de la misma sangre, así como puros de campo. Hay también toros puros "Hereford" y "Durham" de pedigrée y por cruza; "Potrillos de carrera" y yeguas vientas de tiro. Agentes en Montevideo: Victorica y Muiños, Ildefonso 255 y 257.

790-pte.

SEMILLA DE ALFALFA FRANCESA

SE VENDE EN LA CASA DE LOS SEÑORES

J. Mochó y Hno.

ANDES 195

3574-Set.7.

FERIAS GANADERAS

ORGANIZADAS POR

Majo y O'Neill Arocena

PARA

SETIEMBRE 1912

El sábado 7 en la Estación Merinos F. C. M.

Por inscripciones y demás datos, dirigirse á Majó y O'Neill Arocena (Barraca "Ceres") Paysandú.—En la Estación Merinos á Juan José Elduayen, ó á la casa de Bustelo y Sabattini.

El lunes 23, 3.a Feria Ganadera en Estación Queguay, F. C. M.

Por inscripciones y demás datos, dirigirse á Majó y O'Neill Arocena (Barraca "Ceres") Paysandú.

LLAMAMOS LA ATENCION de los señores cabañeros y estancieros y participámoslas que recibimos consignaciones de haciendas para la GRAN EXPOSICION - FERIA NACIONAL DE PAYSANDÚ á celebrarse el domingo 29 de Setiembre próximo.

No olvidarse de mandar los datos, lo más pronto posible para objeto de la propaganda.

3730-Agt.25.

BARRACA DEL FERROCARRIL

Maderas de todas clases, Artículos de construcción en general, Postes, Pickets y alambres.

Pidan hoy mismo nuestra lista de precios y si baja á la capital hagamos una vista que le será conveniente.

José Ramón Piccardo

AVENIDA GENERAL RONDEAU N.o 487, esquina GUATEMALA

MONTEVIDEO

5472D31.

EXCEPCIONAL REMATE DE HACIENDAS DE PEDIGREE POR LIQUIDACION DE LA Estancia "LOS ALTOS"

Propiedad de "The River Plate Estancia Co. Ltd."

EN EL LOCAL DE LA ASOCIACION RURAL É INDUSTRIAL DE MERCEDES

EL DOMINGO 22 de Setiembre de 1912

A las 9 y media de la mañana

48 vacas	Hereford de pedigree (servidas ó con ternero al pié.)	
17 vacas	"	importadas de Inglaterra (id. id. id. id).
44 vaquillonas	"	de pedigree.
22 toros	"	"
141		

AL MISMO TIEMPO

30 vaquillonas Shorthorn de Pedigree, de la Estancia "SAN PEDRO", propiedad de la misma Compañía.

30 toros Shorthorn de pedigree id. id. id. id.

Comisión á cargo del comprador 3 por ciento.

Por catálogos y más informes: WILSON Hnos.

Calle Cerrito 215 - MONTEVIDEO

Rematador: JOSÉ L. LAUGAROU

3723-Set.22.

GRAN REMATE DE HACIENDAS POR COMPLETA LIQUIDACION DE LA ESTANCIA "LOS ALTOS"

ESTACION LA LATA

PROPIEDAD DE "THE RIVER PLATE ESTANCIA Co. Ltd."

EL DE NOVIEMBRE DE 1912

EN EL MISMO ESTABLECIMIENTO

2600 vacunos	HEREFORD	40 años de mestización
6000 lanares	LINCOLN	
250 yeguarizos	SHIRE	

HERRAMIENTAS, UTILES Y ENSERES

Por catálogos y más informes: WILSON Hnos.

CALLE CERRITO 215-- MONTEVIDEO

3724-h.n.o.

GRAN REMATE DE TIERRAS

Con excepcionales facilidades de pago

1/3 parte al contado	Con 5 por ciento de interés pagaderos por semestres vencidos con garantía de la misma propiedad.
1/3 " á dos años de plazo	
1/3 " á cuatro id. id.	

COLONIZACION DEL RESTO DE LA Estancia "LOS ALTOS"

Propiedad de "The River Plate Estancia Co. Ld."

13.a sección Judicial, departamento de Soriano

EL DIA... DE FEBRERO DE 1913

EN EL MISMO ESTABLECIMIENTO

9.600 Hectáreas

Convenientemente subdivididas en lotes aparentes para ganadería y agricultura.

Avisos nuevos

JEFATURA P. Y DE POLICIA DE LA CAPITAL. — LICITACION. — La Jefatura Política y de Policía de la Capital, llama á licitación pública para la provisión de mil cascos de verano para guardias civiles y doscientos con pirámide para el personal del Escuadrón de Seguridad, de acuerdo con el pliego de condiciones que se encuentra á disposición de los interesados en la Oficina Central de la Jefatura.

Las propuestas serán abiertas el día 4 de Setiembre próximo á las 3 p. m. en el Despacho del señor Jefe Político, en presencia de los interesados que concurran al acto y con intervención del señor Escribano de Gobierno y Hacienda.—Montevideo, Agosto 24 de 1912.—P. A., A. Villaverde. 3864-Stbre.5.

José B. Gomensoro

DE MUEBLES

1 charret, 1 yegua y arreos, 1 piano perpendicular y de gran variedad de artículos, en mi salón de ventas Piedras 115.

EL VIERNES 30 de Agosto, á la 1 p. m. empezaré la venta á la más alta postura, cantidad de muebles nuevos y usados, para sala, aposentos, comedor, escritorio, loza, cristalería, cuadros, espejos, sillas, mueblecitos y objetos de fantasía, alfombras y de gran variedad de objetos para familia.

Todo comprador dará garantía en dinero.

La entrega de todo al día siguiente. 3863-Ag.30.

Alfredo Echevarría

POR EL CENTRO DE VENTAS DEL Banco de Cobranzas L. y Anticipos

En plena ciudad

¡A GRANDES PLAZOS!

¡35 SOLARES ESTUPENDOS!

En el paraje de mayor valorización ENTRE LOS PALACIOS DE **Gobierno y Legislativo**

SOBERBIA ALTURA

Porvenir asegurado

EL DOMINGO 8 de SETIEMBRE A LAS 4 P. M.

¡10, 15 y 20 $ por mes!

Defensa, Joaquín Requena, Hocquart, Nueva Palmira y Municipio

Planos é informes: Sección Ventas del Banco de Cobranzas L. y Anticipos, Sarandí 174 la que toma á su cargo la venta y administración de las ventas á plazos en condiciones excepcionales. 3859.Set.8

Alfredo Echevarría

POR EL CENTRO DE VENTAS DEL Banco de Cobranzas L. y Anticipos

SOBRE EL CAMINO AL CERRO

7 Solares con arboleda

¡A grandes plazos!

EL DOMINGO 8 DE SETIEMBRE A LAS 3 P. M.

8, 10, y 15 pesos por mes

3 AL LADO DEL CEMENTERIO DE LA TEJA CON CERCO DE MATERIAL Y LOS OTROS CUATRO MANZANA 37 Y 69

Soberbia altura, localidad de porvenir

Informes y planos, Sección Ventas del Banco de Cobranzas L. y Anticipos, Sarandí. 174. 3860.Set-8

Angel Gazzano

HOY

TRES SOLARES

Con frente á la Avenida General Flores, calles Sitio Grande, José L. Terra y otras. ¡A plazos! Cuotas fijas de 15 y 30 pesos. Solares chicos y por lo tanto de facil adquisición.

HOY 25 de Agosto, á las 3 y 1|2 de la tarde, daré principio á la venta en remate de 3 espléndidos solares; uno de ellos con frente á la avenida General Flores entre Sitio Grande y Fernández, otro sito frente á la calle Garibaldi y el tercero, que se venderá al contado, es la preciosa esquina que detallo en otro lugar de esta hoja.

Seña: 100 y 50 $ respectivamente. Informes: José L. Terra 101. 3866-Ag.25.

Angel Gazzano

HOY

UN PRECIOSO SOLAR. — Soberbia esquina. — Sitio Grande y José L. Terra. — 50 metros al norte de la Avenida General Flores y dentro del Boulevard Artigas.

EL DOMINGO 25 de Agosto, á las 3 ½ p. m., remataré este lindo solar esquina, con 10m.55 de frente á la calle Sitio Grande por 30 m. de fondo, que por ser esquina da también frente á José L. Terra, con empedrado pago por sus dos frentes.

Venta en el mismo, al contado y en oro sellado.

Títulos buenos, á disposición del interesado, en casa del martillero. Seña, 10 por ciento.— Escritura y certificados por cuenta del comprador.— Más datos: José L. Terra 101. 3869.Ag.25

"PUBLICIDAD"

AGENCIA DE AVISOS

Calle J. C. Gómez 118 -- Montevideo

AVISOS EN LOS DIARIOS, revistas, trenes eléctricos, ca..es, etc. Pida informes y presupuestos Referencias bancarias.

AL COMERCIO Y AL PUBLICO—A los efectos de la Ley de 26 de Setiembre de 1904 participamos al público y al comercio, que hemos prometido vender, á don Enrique Brasesco y don Agustín Traverso, el almacén y despacho de bebidas de nuestra propiedad situado en la calle Zabala esq. Bella Vista (Pueblo Victoria).—Montevideo, Agosto 8 de 1912.—José y Angel Traverso. 3641-Set.11.

UNIVERSIDAD DE MONTEVIDEO

CONVOCATORIA

Debiendo procederse, según lo ha resuelto el Consejo Universitario á la elección de un miembro del Consejo Directivo de la Facultad de Matemáticas, en reemplazo del ingeniero señor Juan A. Alvarez Cortés que renunció y que había sido designado por los Catedráticos y Sustitutos, se convoca á estos para dicha elección, de acuerdo con lo dispuesto por el artículo 4.o de la ley de 31 de Diciembre de 1908 y el artículo 7.o de su decreto reglamentario.

El reemplazante del ingeniero señor Juan A. Alvarez Cortés durará en sus funciones el tiempo que á éste le faltaba para terminar su mandato.

La elección se realizará en la Facultad de Matemáticas el día 6 de Setiembre próximo á las 6 p. m.—Montevideo, Agosto 20 de 1912.—Claudio Williman, Rector.—Carlos M.a Sorín, Secretario general. 3809ag25.

Banco Popular del Uruguay

13.o DIVIDENDO

Se avisa á los señores Accionistas que desde el día 19 de Agosto vigente, se pagará el 13.o dividendo correspondiente al 1er. semestre del 10.o ejercicio, terminado en 30 de Junio de 1912.—El Secretario. 3742.

Compañía de Materiales de Construcción

ASAMBLEA GENERAL ORDINARIA

De acuerdo con el artículo 10 de los Estatutos Sociales, se convoca á los señores accionistas para la Asamblea General Ordinaria que tendrá lugar el día 29 del corriente Agosto á las 4 p. m. en el local de la Compañía, calle Sarandí núm. 205.

Orden del día

Memoria y balance correspondientes al ejercicio de 1911.

El registro de accionistas quedará abierto en el local de la Compañía desde el día 18 hasta el 28 á las 3 p. m.

Montevideo, Agosto 13 de 1912. El Secretario. 3689-Agt.29.

COMPAÑÍA SALUS

AVISO A LOS ACCIONISTAS

Se avisa á los Sra. Accionistas, que desde esta fecha se empezará á pagar en el escritorio de esta Compañía calle Cerro Largo núm. 484, el Dividendo complementario correspondiente al segundo semestre del ejercicio 1911-1912 recientemente terminado. —Montevideo, Agosto 1.o de 1912. 2496h.n.o.

Joyas Americanas

Joyas atractivas son admirades en todo el mundo y son un distintivo para el que las usa, siendo de igual importancia por valor efectivo la construccion artística de las mismas. Esta cualidad ha progresado de un modo notable en la joyería americana y la casa Montgomery Ward & Cía. de Chicago conduce uno de los mas grandes negocios de joyería en America, incluyendo en su surtido aretes, anillos, braceletes, dijes, alfileres para corbata, en una palabra, todo lo mejor que pueda presentarse en la mas refinada línea del arte de joyería en dibujo y manufactura.

La referida casa ha publicado un atractivo Catálogo Español en el cual estan incluidos y descritos cientos de hermosas joyas á un precio verdaderamente bajo. Esa casa tambien ilustra y describe muchas otras clases de mercancias, tales como ropa, ferretería, mueblería, etc., asi como implementos de agricultura y toda clase de útiles para las necesidades del hogar.

Mas de cincuenta mil personas de la America del Sur y cientos de miles mas en casi todas partes del mundo, atienden sus necesidades ordenando del Catálogo de Montgomery Ward & Cía., y de este modo economizan de 20 á 30% en precios que tendrían que pagar en cualquier otra parte.

Garantizamos que quedará Ud. satisfecho, ó en caso contrario le devolveremos su dinero, incluyendo los gastos de transportación que haya pagado.

Con gusto enviaremos á Ud. una copia de este Catálogo, gratis, tan pronto como Ud. se sirva pedirnoslo.

MONTGOMERY WARD & CIA., Chicago, E. U. A. 4411-juevs. y doms.

AGUA VERA

Comunicamos á nuestros clientes que todos los pedidos de agua, deben hacerse al Escritorio de la Compañía Salus, calle Cerro Largo núm. 484, Teléfono La Uruguaya 51 Cordón ó Cooperativa.—La Gerencia. 2264 h.n.o.

Ferrocarril Central y Midland

EXPOSICION FERIA EN EL SALTO

Montevideo á Paysandú y Salto

SABADO 31 DE AGOSTO

Salida de Central 6.30 a. m., Yatay 6.40, Florida 9, Durazno 11, Río Negro 12.45 p. m., Paysandú 5.45. Llegada á Salto 8.15.

Boletos de la serie "B" primera clase solamente ida y vuelta, á Paysandú $ 12; Salto, $ 15.

Los boletos serán válidos para regresar por trenes ordinarios hasta el domingo 15 de Setiembre y estarán en venta desde el miércoles 28 de Agosto en la Boletería de la estación Central y en la casa Coates frente al Correo.—C. W. Bayne, Administrador General. 3831.Agt.23-25-27-29.

GUIA DE SUSCRITORES DE LA Compañía Telefónica de Montevideo (LA URUGUAYA)

Se está distribuyendo la edición de Mayo de 1912 de la Guía de Suscriptores de la Compañía indicada. Los abonados al teléfono que aún no hayan recibido el ejemplar que les corresponde pueden, si así lo desean, mandar por él á la Administración, calle Rincón núm. 137. 2063-h-n-o.

AUTOMOVILES

Delaunay - Belleville

LOS DE MAS VENTA EN PARIS

AGENCIA EXCLUSIVA:

P. GONZALEZ - 25 de Mayo

Neumáticos Michelin

2983-d.p.m.-pte.

COMPAÑIA SALUS

AVISO A LOS ACCIONISTAS

Ponemos en conocimiento de los señores Accionistas que, en la Asamblea General Extraordinaria verificada el 23 de Mayo ppdo. se resolvió autorizar al Directorio para llevar á cabo las negociaciones de compra del Activo de la Compañía Acqua Vera y Canteras del Verdum sobre las bases que constan en el Acta 48.o de fecha 27 de Enero ppdo. facultándolo para aceptar cualquier modificación de detalle que fuera necesaria á la mejor terminación de esas negociaciones.

También se autorizó al Directorio para solicitar la reforma del artículo 5.o de los Estatutos en la siguiente forma:

"Artículo 5.o El capital de la Compañía será de un millón de pesos oro sellado, dividido en la siguiente forma:

1.o $ 400.000, en 4000 Acciones de $ 100 cada una, actualmente en circulación y numeradas del uno al cuatro mil.

2.o $ 109.500, en 1095 Acciones numeradas del 4091 al 5095, también de cien pesos oro cada una, de una serie especial sujeta á las siguientes limitaciones:

Durante los dos primeros años, á contar desde el 1.o de Julio de 1912 percibirán 4 o|o menos de Dividendo que el porcentaje que fije la Compañía Salus para las Acciones actualmente en circulación. Por ejemplo, si las actuales acciones obtuvieran un dividendo anual de nueve por ciento, las acciones de serie especial á que se refiere el presente contrato tendrán un dividendo de 5 o|o.

Tres por ciento menos y en la misma forma durante los dos siguientes años; dos por ciento menos y en la misma forma durante los otros dos siguientes años. Al séptimo año las acciones de esta serie especial gozarán del mismo dividendo que las actuales de la Compañía Salus.

Es entendido que estas Acciones, fuera de la referida limitación temporaria en los dividendos, gozarán en un todo de las mismas prerrogativas y los mismos derechos que las actuales Acciones de la Compañía Salus.

3.o $ 490.500 que se emitirán en la forma y condiciones que ulteriormente determine la Asamblea General á propuesta del Directorio."

El libro de actas está en el escritorio de la Compañía á disposición de los señores accionistas, por si desearan penetrarse más de los pormenores de esta negociación.—El secretario. 2778-h.n.o.

Sociedad Anónima Barraca Ante Puerto

2.a CONVOCATORIA

No habiéndose inscripto, el número suficiente de Acciones que determina el art. 53 de los Estatutos, para que pueda tener lugar la Asamblea de Accionistas convocada para el 16 del corriente, queda transferida para el día 3 de Setiembre próximo á las 3 p. m. en el local social calle 25 de Mayo núm. 7, quedando legalmente constituida con el número de Accionistas que concurran. El registro de acciones queda abierto en esta Secretaría hasta el 1.o de Setiembre próximo.—Montevideo, Agosto 15 de 1912. —Oscar Rey O'Shanahan, secretario. 3703st1.o.

Antonio D. y Manuel Lussich

Empresa de lanchajes, remolques y salvamentos, fundada en 1844.—Canteras y lastraderos, con muelles sobre la costa.—Embarcadero de animales en pié.

Compra-venta, por cuenta propia, de casas, campos, chacras y terrenos

Escritorio Central: CERRITO 266

Kioskos—en los muelles A y B y Dársena N.o 1 2949-p

¿SUFRE VD. DEL ESTOMAGO?

¿No tiene Ud. apetito? ¿Digiere Ud. con dificultad? ¿Tiene Ud. gastritis, gastralgia, disentería, úlcera del estómago, neurastenia gástrica, anemia con dispepsia, una enfermedad del intestino? Después de las comidas ¿tiene Ud. eruptos agrios, gases, pirosis, vahídos, pesadez de cabeza, sofocación, opresión, palpitaciones al corazón? ¿Tiene Ud.

DISPEPSIA

y dolores al vientre, á la espalda, vómitos, diarreas? ¿Se altera Ud. con facilidad, está febril, se irrita por la menor causa, está triste, abatido, teniendo por la noche sueño agitado? ¿Ningun remedio, ningún régimen ha podido curar á Ud? Tome

"STOMALIX" de SAIZ DE CARLOS

y recobrará la salud

Venta Farmacias y Droguerías

3568-domgs.-pte.

Sociedad Cooperativa Telefónica Nacional

Pago de dividendo

Se invita á los señores accionistas á pasar por el local social, Plaza Independencia núm. 89, todos los días hábiles de 9 á 11 1|2 a. m. desde el día 3 de Julio próximo en adelante, á cobrar el dividendo provisorio acordado por el Directorio en su sesión de fecha 25 de Junio corriente.

Montevideo, Junio 27 de 1912. El Secretario. 2790-h.n.o.

LABORATORIO DE ANALISIS QUIMICOS Y EXAMENES HISTOLOGICOS

DE LOS PROFESORES:

Dres. SCOSERIA Y CAFFERA

ANÁLISIS COMERCIALES É INDUSTRIALES

A cargo del profesor don CAYETANO RICCI

Arapey 203, entre 18 de Julio y San José

MONTEVIDEO

2952-h-n-o.

COMPAÑIA AGUAS CORRIENTES

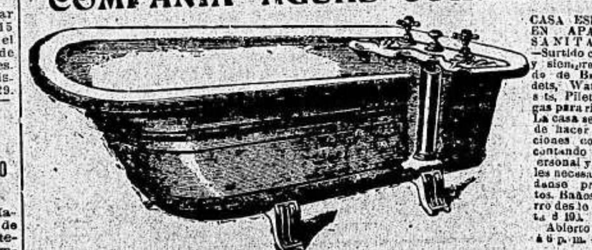

CASA ESPECIAL EN APARATOS SANITARIOS. —Surtido completo y siempre renovado de Baños, Bidets, Water Closets, Piletas, Mangas para riego, etc. La casa se encarga de hacer instalaciones completas contando con el personal y materiales necesarios, dándose presupuestos. Baños de hierro desde $ 22 hasta $ 103.

Abierto de 9 a.m. á 6 p.m.

ZABALA ESQUINA RINCON

11-pte.

Las PILDORAS de CÁSCARA MIDY

ESTREÑIMIENTO HABITUAL

curan las CONGESTIONES, JAQUECAS, VAHIDOS, etc. Se toman 2 ó 3 por la noche al momento de acostarse. Farmacia MIDY, 113, Faubg St-Honoré, Paris, Y EN LAS DEMÁS FARMACIAS Y DROGUERÍAS. 5861.

BANCOS

BANCO FRANCES - Supervielle y Cía.

Establecido en el año 1887

25 DE MAYO N.o 232/4 - MONTEVIDEO

En Buenos Aires: "SUPERVIELLE y Cía., San Martín N.o 150/4"

(Ambas casas en comunicación por un servicio telegráfico especial)

OPERACIONES:

SECCION BANCO.—Compra y vende Giros sobre el Interior y Exterior. Emite cartas de crédito. Descuenta documentos de comercio. Cobra cupones, letras y pagarés por cuenta de terceros. Recibe valores en custodia. Opera en títulos cotizables en la Bolsa y efectúa toda transacción bancaria.

SEC. ADM. DE PROPIEDADES.—Se ocupa de todo lo que se relaciona con las propiedades, tanto urbanas como rurales.

SECCION REMATES.—Está habilitado para ofrecer á su clientela condiciones especiales para esta clase de operaciones, para la que cuenta con su propio Rematador.

SEC. COFFRES-FORTS.—Tiene á disposición del público, una completa instalación de "Cajas de Seguridad" sistema "Fichet", que alquila á precios reducidos.

SEC. ALCANCIA".—Para estimular el ahorro, especialmente entre el elemento obrero, ofrece pequeñas cajas de niquel aprópiadas para ese plausible fin.

TASA DE INTERESES.— En Cuenta Corriente	Paga 1 o|o anual	
En Cajas de Ahorros: hasta $ 10.000 (después de 30 días)	" 4 o|o	"
En Sección Alcancías: hasta $ 1.000	" 6 o|o	"
A Plazo Fijo: de 1 1|2 o|o á 4o|o según plazo.		

Ocurrir al Banco ó pedir por teléfono, datos sobre cualquier asunto referente á sus diversas Secciones.

Enero de 1912. Juan M. Gorlero, gerente. 396-pmt.

BANCO COMERCIAL

ESTABLECIDO EN EL AÑO 1857

Capital realizado: $ 1.594.000

Hasta nuevo aviso que se fijará como de costumbre en el despacho del Banco, regirá la siguiente tasa de intereses:

Por depósitos á plazo fijo de 3 meses	3 o|o anual
Id id id id 6 meses	4 "
Por sumas mayores de $ 10.000	Conven'nal
Por descuentos	Conven'nal
Por cuentas corrientes sobre saldos á favor del Banco, se cobra	8 o|o anual
Sobre saldo en contra del Banco desde el 1.o de Abril entrante abonará el	1 o|o anual

Montevideo, 1.o de Marzo de 1912. 7pte.

Banco de Cobranzas L. y Anticipos

FUNDADO EN 1889

SARANDI 178

Se encarga de la administración de propiedades—y de la venta y administración de las ventas á plazos.

Realiza las cobranzas de los alquileres y corre con todo lo inherente á la locación, como así mismo de la cobranza y documentación de las operaciones de ventas á plazos, en condiciones ventajosas.

Anticipa dinero: sobre alquileres, arrendamientos de campo, anticresis é hipotecas y en cuenta corriente.

TARIFAS:

Cobranza de alquileres: Del 2 al 4 o|o, según su importancia.	
Cobranza ventas á plazos	2 o|o
Comisión de remate	2 o|o

GIROS:

Sobre todas las ciudades de Europa y sobre la República Argentina,—como también sobre todos los pueblos de Italia que tengan oficina postal.

TASA DE INTERESES:

Abona por depósitos á plazo fijo de 10 $ para arriba:	
A 3 meses	4 o|o
A 6 meses	5 o|o

Alfredo Echevarría, Gerente. 1783-pte.

Banco de Londres y Río de la Plata

203—CALLE CERRITO—203

Agencia: calle Río Negro 5, esquina Miguelete

Casa Matriz en Londres.—Sucursales en Francia, París, Bélgica, Amberes—República Oriental del Uruguay; Paysandú, Salto.—República Argentina: Buenos Aires, Barracas al Norte, Once de Setiembre, Boca, calle Santa Fé núm. 2122, calle Bernardo Irigoyen núm. 1138, Rosario de Santa Fé, Mendoza, Bahía Blanca, Concordia, Córdoba, Tucumán, Paraná.—Brasil: Río de Janeiro, Santos, San Paulo, Pernambuco, Bahía, Pará, Curitybas, Victoria, Manaos (Agencia).—Chile: Valparaíso—Agencia en Nueva York.

Capital autorizado	£ 4.000.000 ó sean $	18.860.000
Id suscrito	" 3.000.000 " "	14.100.000
Id integrado	" 1.800.000 " "	8.460.000
Fondo de reserva	" 2.000.000 " "	9.400.000

El Banco da y toma giros y emite cartas de crédito sobre las principales ciudades de los países siguientes: Inglaterra, Escocia, Irlanda, Estados Unidos de América, Francia, Alemania, España, Italia, Austria, Bélgica, Holanda, Portugal, Rusia, Suiza, Dinamarca, Argentina, Brasil, Chile, Perú, Paraguay, Islas Canarias, Africa, Australia, etc.—También expide Giros Postales sobre todos los pueblos de Italia que tengan Oficina Postal y en general se ocupa de todas clases de operaciones bancarias.

TASA DE INTERESES

Se abona (según cantidad)

Por depósitos á 30 días de aviso 1	o|o anual	
" " 3 meses fijos 3	"	"
" " 6 meses fijos 4	"	"
" " 12 meses fijos 4	"	"

EN CAJA DE AHORROS CON LIBRETA (de $ 10 para arriba)

á vencer cada 3 meses	3 o|o anual
" " 6 meses	4 " "
" " 12 meses	4 " "

SE COBRA

Por adelantos en cuenta corriente, 8 o|o anual.

Por descuentos de vales ó conformes, convencional.

Montevideo, Marzo 30 de 1912. Eduardo Richards, Gerente. 4pte.

Banco Anglo-Sud Americano Ltdo

CALLE ZABALA NUMERO 82

Casa matriz: Old Broad Street (Londres)

Capital suscripto	£ 2.500.000
Capital pagado	" 1.250.000
Fondo de reserva	" 850.000

SUCURSALES—Hamburgo (Alemania), Buenos Aires, Bahía Blanca, Mendoza, San Rafael, Río Gallegos (Argentina), Punta Arenas, Concepción, Chillán, Santiago, Valparaíso, Coquimbo, Serena, Copiapó, Antofagasta, Iquique (Chile).

AGENCIAS—Nueva York (Estados Unidos), Oruro (Bolivia).

SE ABONA

Desde el 1.o de Febrero de 1909 hasta nuevo aviso, regirán los siguientes tipos de interés:

En cuenta corriente á oro	1 o|o
Sobre depósitos á plazos por 3 meses	2 "
Id id id id 3 ó 4 meses	3 "
Id id id id 6 meses	4 "
En Caja de Ahorros con libreta (desde $ 10 hasta 10.000)	4 "

SE COBRA

Por adelanto en cuenta corriente	Convencional
Por descuentos en vales ó conformes	"

El Banco se encarga de la compra y venta de giros, emisión de cartas de crédito y toda clase de operaciones bancarias.

ANDRES SMITH, Gerente. 193pte.

Banco Español del Río de la Plata

ESTABLECIDO EN 1886

CALLE 25 DE MAYO Esq. ZABALA

Agencia número 1: Avenida 18 de Julio 551 esquina Vázquez

Agencia N.o 2: Avda. General Rondeau N.o 2

Casa matriz: Buenos Aires - Reconquista 200

Capital subscripto	$ 100.000.000.00
Capital integrado hasta el 31 de Diciembre de 1911	" 84.398.630.06
Fondo de reserva y previsión	" 36.066.901.19
Prima á recibir sobre las acciones no integradas	" 9.028.639.50

OPERACIONES DEL BANCO

Hace por cuenta propia y por comisión de terceros, toda clase de operaciones bancarias. Además puede aceptar representaciones industriales y comerciales, consignaciones de mercaderías, todo género de comisiones de carácter comercial y en general, todo negocio lícito.

SUCURSALES

En Europa—Barcelona, Coruña, Bilbao, Génova, Hamburgo, Londres, Madrid, París, Vigo y Valencia.

En el Brasil—Río de Janeiro, Santos y San Paulo.

En la República Argentina—Adolfo Alsina, Bahía Blanca, Balcarcel, Bartolomé Mitre, Bragado, Carlos Casares, Concordia, Córdoba, Coronel Suárez, Dolores, Gualeguaychú, La Plata, Lomas de Zamora, Lincoln, Mar del Plata, Mendoza, Mercedes, 9 de Julio, Pehuajó, Pergamino, Posadas, Rosario de Santa Fé, Rafaela, Rivadavia, Salliqueló, Salta, San Juan, San Nicolás, San Rafael, Santa Fé, Santiago del Estero, San Pedro, San Luis, Tres Arroyos, Tucumán, Villaguay y Villa Mercedes (San Luis).

AGENCIAS EN BUENOS AIRES—Ayacucho esquina Santa Fé, Bolívar 399, Barracas al Norte, Vieytes 1926, Belgrano, Cabildo 2091, Boca del Riachuelo, Almirante Brown 1422, Bernardo de Irigoyen esquina Pavón, Corrientes esquina Anchorena, Charcas 1357, Caseros 2965, Entre Ríos 786, Once de Setiembre, Pueyrredon 183, San José de Flores, Rivadavia 6962, Triunvirato 862, Belgrano 2964.

Corresponsales directos en Europa, Asia Africa, América del Norte y Sur, etc.

ABONA:

En cuenta corriente	1	o|o
Depósitos á 30 días	1 ½	"
" 60 días	2 ½	"
" 90 días	3 ½	"
" 180 días	4	"
" 1 año	4 ½	"
" 2 años	5	"
" 3 años	5 ½	"
" 4 años	6	"

Depósitos á premio con libreta, desde $ 10 hasta $ 10.000; después de 60 días, 4 o|o.

COBRA:

En cuenta corriente: Convencional.— Descuentos generales: Convencional.

Los señores Accionistas tendrán derecho, de acuerdo con el artículo 22 de los Estatutos, á depositar, sin comisión alguna, sus acciones en las cajas del Banco.

Montevideo, 14 de Febrero de 1912. PEDRO C. TOWERS, Gerente. 526pte.

Banco de Galicia y Buenos Aires

CERRITO 187 - MONTEVIDEO

FUNDADO el 6 de NOVIEMBRE de 1905

Casa matriz en Buenos Aires: Cangallo 445

DIRECCION TELEGRAFICA: GALBANK

Capital autorizado y suscripto	$ 30.000.000.00
Fondo de Reserva	" 4.179.987.51

SUCURSALES

En la ciudad de Buenos Aires—N.o 1: Flores, Rivadavia 7925—N.o 2: San Juan 3101—N.o 3: Corrientes 3220—N.o 4: Entre Ríos 265—N.o 5: Belgrano 2828—N.o 6: Barracas, Montes de Oca 1702.—N.o 7: Rivadavia 3858|60.—En el interior: provincia de Buenos Aires, Avellaneda; Lomas de Zamora, Chascomús, San Fernando.

El Banco gira sobre las principales ciudades del mundo; sobre cualquier punto de España, Italia y Francia, y especialmente sobre todos los pueblos y aldeas de GALICIA.

Los giros sobre CUALQUIER PUNTO DE GALICIA son librados por cuenta de los Banqueros

Sobrinos de José Pastor, de la Coruña y se pagan sin demora alguna á su presentación.

El Banco expide cartas de crédito y transferencias telegráficas.

Abona por depósito:

En cuenta corriente hasta $ 50.000	1	o|o
A plazo fijo 30 días s|cantidad	1 ½ á 2	"
" " 60 "	2 " 3	"
" " 90 "	2 ½ " 4	"
" " 180 "	3 " 4 ½	"
" " 1 año	4 ½ " 5	"
" " 2 años	5 " 5 ½	"
" " 3 "	5 ½ " 6	"
" " 4 "	6 " 6 ½	"
En Caja de Ahorros después de 60 días, desde $ 10 hasta $ 10.000	4 ½	"

Cobra:

Por adelantos y descuentos	Convencional
Por administrar propiedades	Tarifa módica

El Banco estará abierto los domingos de 10 á 11.30 de la mañana para atender el servicio de Caja de Ahorros, y giros sobre España.

Federico R. Fernández, Gerente. 1472stc

Banco de Préstamos Inmobiliarios

219 - 25 DE MAYO - 219

CAPITAL AUTORIZADO: $ 4:000.000

DIRECTORIO

Presidente, don Osorio Silveira.
Vice-presidente, don Antonio Vitelli.
Vocales—Don Remigio Castellanos.
" Ingeniero Juan Monteverde.
" Doctor Juan B. Bado.
" Don Pedro Indart Denis.
Suplentes, don Augusto Hoffman.
" " Manuel Lessa.
" " Ernesto Behrens.
" " Lino Silveira.
" " Pascual Durante.
Abogados, doctor don Pablo De María.
Síndico, don Eugenio J. Madalena.
Escribano, don Osvaldo Acosta.
Arquitecto ingeniero, don Juan P. Fabini.

Efectúa préstamos exclusivamente hipotecarios

TASA DE INTERESES

Paga por depósitos á plazo fijo:

A 3 meses plazo fijo 5 o|o anual.
Id 6 id id id 5 1|2 o|o anual.
Id 9 id id id id 6 o|o anual.
A más meses convencional.

CAJA DE AHORROS

Recibe cualquier cantidad á retirar á la vista, pagando el cinco por ciento de interés anual, á los depósitos que hayan permanecido más de tres meses.

JAIME R. NAVARRO, director gerente. 1970pte.

BANCO ALEMAN TRANSATLANTICO

ZABALA 95—MONTEVIDEO

CASA CENTRAL

Deutsche Ueberseeische Bank-Berlín

CAPITAL M. 30.000.000

Sucursales en República Argentina: Buenos Aires, Bahía Blanca, Córdoba, Mendoza, Rosario de Santa Fe, Tucumán.—CHILE: Valparaíso, Antofagasta, Concepción, Osorno, Iquique, Santiago de Chile, Temuco, Valdivia, Arica.—BRASIL: Río de Janeiro.—URUGUAY: Montevideo.—PERU: Lima, Callao, Arequipa, Trujillo.—ESPAÑA: Madrid, Barcelona. Representación en Méjico: Banco Mejicano de Comercio é Industrias.

TASA DE INTERESES

Abona:

Por depósitos en Cuenta Corriente á la vista	1	o|o anual
Por depósitos á retirar con 30 días de aviso	1 ½	" "
A plazo fijo de 3 meses	3 ½	" "
Id id id 6 id	4	" "
Id id id 1 año	4 ½	" "
En caja de ahorros desde $ 5.00 hasta $ 10.000 después de 60 días	4	" "

Cobra:

Por saldos deudores en cuenta corriente	Convencional
Por descuentos de conformes ó vales	"

El Banco gira Letras de Cambio, Cartas de Crédito y Transferencias sobre las principales Ciudades del Mundo; también expide VAGLIAS POSTALES sobre todos los pueblos de Italia, Rusia y Austria que tengan Oficina de Correos. Autorizados por el Banco de España en Madrid para girar sobre todas sus sucursales.

En general el Banco se ocupa de toda clase de operaciones bancarias. 957-pte.

Banco Francés del Río de la Plata

25 DE MAYO esq. ZABALA

Capital autorizado	$ oro 40.000.000.—
Suscripto	" " 28.000.000.—
Reservas	" " 5:829.492.82

CASA MATRIZ: CALLE RECONQUISTA 157, BUENOS AIRES

SUCURSALES—Rosario de Santa Fé, Bahía Blanca, Tucumán, Chivilcoy, Gualeguay, Paraná, San Rafael, Mendoza.

Representantes en París: L. Dufourq Lagelouse, 85 Boulevard Haussman.

Corresponsales en Europa—En Francia, Alemania, Inglaterra, Austria-Hungría, Bélgica, Dinamarca, España, Grecia, Holanda, Italia, Montenegro, Noruega, Portugal, Rumania, Rusia, Suecia, Suiza y Turquía.

Africa, Asia, Australia y en América—Estados Unidos, Brasil, Chile, Paraguay, Perú y Bolivia.

ABONA—En cuenta corriente:

Depósitos á la vista	1	o|o
A plazo fijo de 30 días	1 ½	"
" " 60 días	2 ½	"
" " 90 días	3 ½	"
" " 180 días	4	"
" " 1 año	4 ½	"
" " 2 años	5	"
" " 3 años	5 ½	"
" " 4 años	6	"
En Caja de Ahorros hasta $ 10.000	4	"

El Banco se ocupa de toda clase de operaciones del ramo bancario. Compra y venta de títulos. Expídense Cartas de Crédito, Letras de Cambio y Cheques.—Bonos postales sobre Francia é Italia.—Cobranzas de Letras, Cupones y Dividendos.—Adelantos sobre títulos.—Administración general de Propiedades en la Capital y en el interior de la República.—Se encarga de colocación de dinero sobre hipoteca por cuenta de terceros y del cobro de los intereses hipotecarios.

G. CHASTAGNAC, Gerente. 2244-d-p-m-pte.

Banco de la República O. del Uruguay

Fundado por la ley de la Nación de fecha 4 de Agosto de 1896

Capital autorizado	$ 20.000.000.00
" integrado	" 9.247.650.96

CASA CENTRAL: Zabala 79

Agencia: Avenida General Rondeau 366

SUCURSALES — En Salto, Paysandú, Mercedes, Melo, San José, Minas, Durazno, Rosario, Florida, Canelones, Colonia, Maldonado, Trinidad, San Fructuoso, Rivera, Rocha, Treinta y Tres, San Eugenio, Fray Bentos, José Batlle y Ordoñez, Carmelo, Dolores, San Carlos, Sarandí del Yí y Agencia en Tala.

OPERACIONES DEL BANCO

Cuentas corrientes en oro y plata

Descuentos de documentos de comercio.

Cartas de crédito y órdenes telegráficas sobre las plazas comerciales de Europa y América.

Giros sobre el exterior: sobre todas las ciudades de Europa y pueblos de España, Italia, Francia, Bélgica, Suiza, República Argentina, Brasil, etc., etc.

Giros, órdenes telegráficas, transferencias sobre todas nuestras sucursales, mediante pequeñas comisiones.

Cobranzas de cupones y dividendos encargándose de remitir su importe al punto que se le designe.

Cobranzas de letras y pagarés por cuenta de terceros.

Títulos en custodia—Compra y venta de Títulos.

La Casa Central hasta nuevo aviso

ABONA

En cuenta corriente á oro	1 por ciento
En depósitos á plazo fijo 3 meses	3 " "
Id id id 6 id id	4 " "
Id id id mayor plazo	Convencional
En Caja de Ahorros	3 por ciento
En Sec. Alcancías: de $ 1 á $ 300	6 " "
Id id id de $ 301 á $ 1000	5 " "
Id id id por mayor suma	Convencional

COBRA

Por descubierto en cuenta corriente á oro	Convencional
Id id con garantías de valores	"
Descuentos y Cauciones	"

Horas de Oficina: de 10 a. m. á 3 p. m.

Sábados: de 10 a. m. á 1 p. m.

Ley Orgánica del Banco de la República de 17 de Julio de 1911

Artículo 12. La emisión tendrá prelación absoluta sobre las demás deudas simples del Banco.

El Estado responde directamente de la emisión, depósitos y operaciones que realice el Banco.

Jorge West, Gerente. 451pte.

Banco Italiano del Uruguay

CALLE CERRITO N.o 207

SUCURSALES EN PAYSANDU Y MERCEDES

DIRECTORIO — Presidente: J. A. Crispo Brandis—Vice-presidente: don Buenaventura Caviglia—Secretario: don Luis Gaminara—Director-gerente: don Alejandro Tálice—Vocales: don Angel Pastori, don Héctor Trabucati, don Vicente Costa.

Capital autorizado	$ 5.000.000.00
Id. suscrito y realizado al 31 de Julio de 1911	" 3.000.000.00
Fondo de Reserva y Previsión	" 349.216.25

Corresponsal especial de la Banca d'Italia y Banco di Napoli.

Para remesas y Giros Postales sobre todas las ciudades y pueblos de Italia

El Banco emite: Cartas de Crédito, transferencias telegráficas, letras de cambio á la vista y á plazo sobre los principales Bancos y banqueros de Italia, Inglaterra, Francia, Alemania, Austria, Bélgica, República Argentina y Brasil, etc., y da giros postales sobre todos los pueblos de Italia, Trípoli, Tobruck, Bengasi, Derna y Homs, España, Francia y sus respectivas colonias.

Se ocupa en general de todas las demás operaciones de Banco.

Para comodidad de los trabajadores, el Banco está abierto todos los domingos de 10 á 11 a. m., para el servicio de Caja de Ahorros y giros sobre Italia y exterior.

TASA DE INTERESES — Hasta nuevo aviso:

PAGA—Por depósitos en

cuenta corriente á la vista	1	o|o al año
A retirar 30 días de aviso	1 ½	" " "
A plazo fijo de 3 meses	3	" " "
Id id de 6 meses	4	" " "

CAJA DE AHORROS—Recibe cualquier cantidad y paga los intereses siguientes:

Sobre depósitos á la vista después de 30 días cumplidos	1	o|o al año
Sobre depósitos de 3 meses	3	" " "
Id id de 6 meses	4	" " "
COBRA — Anticipos en cuenta corriente	Convencional	

ADMINISTRACION DE PROPIEDADES —El Banco, desde hace tiempo, se ocupa de la Administración de Propiedades, mediante una módica comisión, teniendo instalada una oficina especial, la que se encarga además del cobro de alquileres y remesa de fondos á cualquier punto de la República, y el extranjero, á indicación de los interesados.

DEUDA ITALIANA—El Banco compra y vende por cuenta de terceros, dichos títulos, y hace el servicio de intereses en el Río de la Plata de acuerdo con la Banca d'Italia del Reino Italiano.

CAJA DE SEGURIDAD—El Banco alquila al público á precios módicos, cajas de seguridad de varios tamaños, instaladas en el subsuelo de su propio local, de absoluta seguridad, contra incendio, robo, etc. 6-pte.

Banco Hipotecario del Uruguay

Se traslada á su edificio propio, Misiones 171, 173 y 175, entre Rincón y 25 de Mayo

Préstamos hipotecarios

Plazo maximo: 30 años—Interés: seis por ciento al año

Se ofrecen préstamos hipotecarios hasta 30 años de plazo, abonando el tomador de préstamo tan solo 6 pesos 85 centésimos mensuales por interés y amortización de cada 1.000 pesos.

La cuota referida de $ 6.85 centésimos al mes, podrá ser abonada mensual, trimestral ó semestralmente, á elección del tomador del préstamo.

Los deudores podrán cancelar cuando quieran, sin pagar más intereses que hasta el día de la cancelación y deduciéndoseles á su favor las amortizaciones hechas.

Adviértese que se admiten amortizaciones extraordinarias en cualquier época del contrato hipotecario.

No se impone á los interesados ningún compromiso ú obligación previa ni ulterior fuera del liso y llano cumplimiento en el pago de su cuota.

También se hace saber á los tenedores de Títulos Hipotecarios que por convenio celebrado con la

"Banque de Paris et des Pays Bas"

de Paris, esa institución atenderá el servicio de cupones por intermedio de sus Sucursales de Amsterdam, Bruxelas y Ginebra.

Por informes, folletos, etc., al Banco Hipotecario del Uruguay y á las sucursales del Banco de la República en todos los departamentos del país.

4138-pte. GUSTAVO DEFFES, Gerente.

ANTICANIZIE-MIGONE

Es un preparado especial indicado para devolver á la barba y á los cabellos blancos y debiles, color, belleza y vitalidad de la juventud sin manchar ni la ropa ni el cutis. Esta incomparable composicion no es una una tintura, si no un agua de soave perfume que no mancha ni la ropa ni el cutis y ademas su uso es facil y pronto. Esta agua ejerse sul bulbo capilar en modo efficaz suministrandone el nutrimiento necesario para devolverle el color natural, facilitandone el desarollo, la flexibilidad, morbideza y arrestandone la caida. Ademas limpia prontamente el cutis y quita la caspa.

Una sola botella basta para conseguir un efecto sorprendente.

Agente Depositario: **JOSÉ PERETTI**

Calle Uruguay N. 209 - MONTEVIDEO - Calle Uruguay N. 209

402-juevs. y domgs-pte.

THE AUTOPIANO

DE NUEVA YORK

PIANO AUTOMATICO DE 88 NOTAS

El de más grandiosa sonoridad y perfecto mecanismo.

GARANTIA ABSOLUTA

180 AUTOPIANOS

Vendidos en la República

10 MODELOS DISTINTOS

Véase la nómina de los señores poseedores, en el Catálogo. CERTIFICADOS de autoridades musicales á disposición.

Stock de **20.000** rollos de las piezas más célebres en todos los estilos.

UNICO AGENTE:

Casa JULIO MOUSQUÉS. -- Ituzaingó 159 al 169

2737-2619-pte.

VAPORES

DORNER & BERNITT

HAMBURG - SUDAMERIKANISCHE - DAMPFSCHIFFFAHRTS - GESELLSCHAFT

LLEGADAS	SALIDAS
Vapor CAP VILANO, de Hamburgo y escalas, el 16 de Setiembre.	Vapor CAP BLANCO, para Río, Lisboa, Vigo, Southampton, Boulogne y Hamburgo, el 30 de Agosto.
Vapor SANTA MARIA, de Hamburgo y España, el día 27 de Agosto.	Vapor BAHIA (*), de Hamburgo, el día 4 de Setiembre.

En los vapores marcados con * el pasaje de 1.a clase vale $ 125.00 á $ 117.50. El viaje más rápido entre el Río de la Plata y Nueva York vía Southampton por $ 185.

HAMBURG-AMERIKA LINE

Línea regular de vapores alemanes de 1.a clase entre Hamburgo, España y Río de la Plata

Vapor GRANADA, para Hamburgo, el día 15 de Setiembre.	Vapor SALAMANCA, para Hamburgo, el 31 de Agosto.
Vapor KONIG WILHELM II, de Hamburgo y escalas, el día 30 de Agosto.	Vapor KONIG WILHELM II, para Hamburgo, saldrá el 10 de Setiembre.

DEUTSCHE-DAMPFSCHIFFFAHRTS.GESELLSCHAFT-"KOSMOS"

Vapor RHODOPIS, para Chile, Perú, saldrá el día 10 de Setiembre.	Vapor POLYNESIA, para Las Palmas y Hamburgo, saldrá el 7 de Setiembre.
Vapor NEGADA, para Chile y Perú, saldrá el día 27 de Agosto.	Vapor ELKAB, para Las Palmas y Hamburgo, saldrá el 25 de Agosto.

Primera clase, libras esterlinas 17.10; 2.a clase, libras esterlinas 12; 3.a libras esterlinas 9, hasta Valparaíso.

Rebaja extraordinaria en los pasajes de 1.a y 2.a clase.

AGENCIA: CALLE SOLIS, 49

676pte.fb.-15-913.

Línea de vapores Trasatlánticos Españoles

PINILLOS IZQUIERDO & Cía.

SERVICIOS FIJOS CADA VEINTE DIAS

EL VAPOR POSTAL ESPAÑOL

BARCELONA

Con telégrafo Marconi á bordo

SALDRA DE ESTE PUERTO EL 11 DE SETIEMBRE DE 1912

Directamente para Santos, Las Palmas, Cádiz y Barcelona.—Se expiden pasajes de llamado á precios módicos.

Admitiendo pasajeros para los puertos de Galicia y Vizcaya.

Estos vapores han sido construidos expresamente para este servicio y cuentan con toda clase de comodidades para pasajeros de 1.a, 2.a y 3.a clase.

Pasajes de 3.a clase á todos los puertos de España á $ 33.00

Agentes generales: CARRAU Y C.a— URUGUAY, 152. 1933pte.

R. M. S. P. The Royal Mail Steam Packet Company

SALIDAS DE MONTEVIDEO

AVON	Agosto 31	VANDYCK	Setiembre 21
ARAGON	Setiembre 14	ARLANZA	Setiembre 28

Haciendo escalas en Santos, Río Janeiro, Bahía, Pernambuco, San Vicente ó Madeira, Lisboa, Vigo, Cherburgo y Southampton.

P. S. N. C. The Pacific Steam Navigation Company

SALIDAS DE MONTEVIDEO PARA EUROPA

Haciendo escalas en Santos, Río Janeiro, San Vicente, Las Palmas, Lisboa, Leixoes, Vigo, Coruña, La Rochelle, Pallice y Liverpool.

ORAVIA (*)	Setiembre 8	ORCOMA (*)	Octubre 6
ORONSA	Setiembre 21	ORIANA	Octubre 19

(*) Hacen escala, además, en Bahía y Pernambuco.

SALIDAS DE MONTEVIDEO PARA EL PACIFICO

Haciendo escalas en Punta Arenas, Coronel, Talcahuano, Valparaíso, Coquimbo, Antofogasta, Iquique, Arica, Mollendo y Callao.

ORIANA	Setiembre 1	ORTEGA	Setiembre 29
ORISSA (*)	Setiembre 14	OROPESA (*)	Octubre 12

(*) Hacen escalas, además, en Port Stanley, Islas Malvinas.

Por informes: dirigirse á los agentes,

MACLEAN & STAPLEDON - Piedras 121

570.perm.-Mz.1.o|913.

SOCIETE GENERALE DE TRANSPORTS MARITIMES A VAPEUR

VAPORES RAPIDOS

EL VAPOR FRANCES	EL VAPOR FRANCES
ESPAGNE	**PLATA**
Comandante: TALON.	Comandante: NICOLAI.
Saldrá el 6 de Setiembre para Santos, Río Janeiro, Bahía, Gibraltar, Marsella y Barcelona.	Saldrá el 8 de Setiembre para Santos, Río Janeiro, Dakar, Marsella, Barcelona y Génova.

* Se expenden pasajes desde Montevideo, vía Buenos Aires para los vapores que salen de ese puerto en viaje extra-rápido directamente para Europa. Para más informes ocúrrase á los consignatarios. — BENAUSSE & Cía.—CALLE COLON 94.— MONTEVIDEO 1993pte.

Messageries Maritimes

PAQUETES CORREOS FRANCESES

El paquete francés

ATLANTIQUE

Comandante: LIDIN.

Saldrá el 24 de Agosto de 1912 para los puertos de Santos, Río Janeiro, Dakar, Lisboa y Burdeos.

El paquete francés

CORDILLERE

Comandante: Aumérau.

Saldrá el 7 de Setiembre de 1912 para los puertos de Río Janeiro, Bahía, Pernambuco, Dakar, Lisboa y Burdeos.

La compañía expide pasajes de 1.a clase (ida ó ida y vuelta) hasta París, con facultad para los pasajeros de efectuar el trayecto de Lisboa á Burdeos ó vice-versa por la vía marítima ó terrestre.

Para más informes y para tratar del flete y pasajeros ocúrrase á la

AGENCIA: CALLE CERRITO N.o 169 3-pte.

Compañía Trasatlántica de Barcelona

Vapores correos subvencionados por el gobierno español

Servicio de telegrafía sin hilos á bordo.

El vapor correo español:

P. DE SATRUSTEGUI

Saldrá de este puerto el 2 de Septiembre de 1912 para Las Palmas, Cádiz, Almería directamente, Barcelona, Vigo, Villagarcía, Coruña, Bilbao, Algeciras, Málaga, Alicante, Valencia y Tarragona.

Admitiendo pasajeros para los expresados puertos en 1.a, 2.a 3.a pte. y 3.a ord. para los cuales reune espléndidas comodidades.

Grandes rebajas de precios en 1.a clase.

Por más informes, ocurrir á sus agentes, PEDRO FERRÉS Y C.a —MISIONES núm. 161. 3-pte.

Compañía Argentina de Navegación

NICOLAS MIHANOVICH (Lda.)

LINEA ENTRE MONTEVIDEO Y BUENOS AIRES

Con salidas diarias de los espléndidos vapores EOLO, VENUS, LONDRES, VIENA, TRITON.

Hay vapor á las 10 p. m. todos los días.

Además saldrán todos los días los nuevos y rápidos vapores BERLIN y MADRID á precios populares, á las 7.

LINEA A COLONIA, CONCHILLAS, MARTIN CHICO Y CARMELO

Salidas de Montevideo martes, jueves y sábados, con trasbordo en Buenos Aires al vapor LABRADOR el día siguiente á las 8 a. m.

LINEA DEL URUGUAY

Con los vapores TRITON, VIENA, HELIOS, LONDRES, BUENOS AIRES, GOLONDRINA, etc.

Salidas los días lunes, martes, miércoles, viernes y sábado.

Además los vapores URUGUAY, PUEYRREDON y VACA, salen todos los sábados de Montevideo y de Salto conduciendo solamente carga, sin escala en Buenos Aires, pero tocando en todos los puertos uruguayos y argentinos del litoral.

LINEA DEL PARANA, ALTO PARANA (hasta Posadas y el Iguazú)—PARAGUAY y ALTO PARAGUAY hasta Corumbá (Brasil).

LINEA A PUERTO MADRYN PUNTA ARENAS Y ESCALAS

Agentes: CHRISTOPHERSEN Hnos.—Calle Piedras esquina Solís. 24ipte.

LLOYD BRAZILEIRO

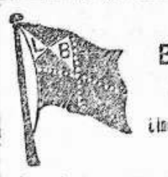

(Sociedad Anónima)

Línea rápida de Paysandú á Manaos

Servicio regular de cargas y pasajeros. Los magníficos paquetes "Sao Paulo", "Rio de Janeiro", "Minas Geraes" y "Acre".

Saldrán todos los días 5 y 20 de cada mes de Montevideo para Manaos, con escalas en Río de Janeiro, Bahía, Pernambuco, Ceará y Pará.

Llamamos especialmente la atención para los viajes de Montevideo y Río de Janeiro en 3 días y pocas horas, como ningún otro paquete, lo mismo en el puerto de Pernambuco los paquetes hacen el servicio de carga y descarga y de pasajeros dentro del puerto, también como ningún otro paquete.

Vapor Brasileño

MINAS GERAES

Saldrá el 5 de Septiembre á las 10 a. m. Recibe carga y pasajeros para Río de Janeiro, Bahía, Pernambuco, Ceará, Pará y Manaos.

LINEA DE RIO JANEIRO A MONTEVIDEO

Servicio regular de carga y pasajeros

Salidas de Río de Janeiro para Montevideo todos los días 2, 12 y 22 de cada mes, con escalas en Santos, Paranaguá, Antonina, San Francisco, Itajahy, Florianópolis, Río Grande, Pelotas, Porto Alegre. Los transbordos en Río Grande y Montevideo, rigiéndose con los mismos escalas y á salir de Montevideo los siguientes días

Vapor Brasileño

SATURNO

Saldrá el 27 de Agosto para Río de Janeiro y escalas. Recibe carga y pasajeros para todos los puertos de escala y Norte del Brasil.

LINEA DE CORUMBA

Servicio de carga y pasajeros

Vapor brasileño

VENUS

Saldrá el 27 de Agosto. Recibe carga y pasajeros para todos los puertos de Matto Grosso, Paraguay y Bolivia.

Vapor brasileño

CACERES

Saldrá el 1.o de Septiembre. Recibe carga para todos los puertos de escala.

Salidas para Corumbá los días 12 y 27 de cada mes, con escalas en Asunción, Apá, Porto Murtinho, Porto Coimbra y Porto Esperanza. Recibe carga y pasajeros para Cuyabá con trasbordo en Corumbá, Bolivia y puertos de Matto Grosso.

Para más informes dirigirse á

DIOCLECIO WILLINGTON, Agente.

Piedras núm. 122 esq. Zabala. 3-pte.

Bebed Agua Salus

LA LONDON & LANCASHIRE

COMPAÑIA ANGLO-ORIENTAL DE SEGUROS

MONTEVIDEO, ITUZAINGO N.o 157 (Plaza Constitución

L. COOPER, GERENTE

Sucesora en Uruguay de las Compañías LA PLATA (Nacional) MANCHESTER ATLAS, PHOENIX y otras

Las operaciones de esta compañía son garantidas por

LA LONDON & LANCASHIRE, Compañía Inglesa de Seguros

CAPITAL Y RESERVAS: £ 5.414.974 ($ 25.450.378 o uruguayo)

1231-d p.m.-pte.

Precio por Precio -

la preferencia caería siempre á favor de un Automóvil de fabricacion Norte-Americana.

si el "Pierce Arrow", el "Haynes" y el "Buick" entraran en competencia.

Convénzase de que no cabe la menor duda ó visítenos que le convenceremos

Carlisle, Crocker & Cía. - Rincon 29

991-pte.

REMATES

José B. Gomensoro

De mercaderías

Para diferentes ramos, puertas, ventanas y celosías de cedro, 45 piezas metal para escritorio con avería, materiales para electricistas y de gran variedad de artículos, en mi salón de ventas Piedras 115.

EL MARTES 27 del corriente, á la 1 p. m., empezaré la venta á la más alta postura de cantidad de mercaderías para diferentes ramos.

Con intervención del señor Agente de Seguros y por cuenta de quien corresponda con avería.

45 piezas metal para escritorio, 1 cajón 400 estuches para tazas, 1 cajón 20 docenas muñecas. Comisión el 5 o|o á cargo del comprador por las averías.

Todo comprador dará garantía en dinero. La entrega de todo se efectuará al día siguiente. 3822-Ag.27

José B. Gomensoro

2500 caballetes hierro galvanizado con avería, en la Dársena II, calle Juncal.

EL MIERCOLES 28 de Agosto, á las 3 p. m., remataré á la más alta postura, con intervención del señor Agente de Seguros y por cuenta de quien corresponda: desembarcado del vapor Higland Naras.

En lotes á la vista

A A C—50 cajones de 50 caballetes.

A—hierro galvanizado.

Venta despachado, en oro sellado y sin reclamo.

Seña: 20 o|o. Comisión á cargo del comprador: 5 o|o. 3851-Ag.28.

José B. Gomensoro

Dos magníficos solares centrales

Avenida de la Paz

Entre Cerro Largo y Orillas del Plata

Ubicación comercial de primer orden

Muy próximos á la Estación de F. C. C. del U. y dentro de un importante núcleo de negocios, fábricas, barracas, industrias, etc. Dos lotes de áreas muy proporcionadas y regulares, aparentes para edificarlos de inmediato y obtener la sólida renta que produce el dinero colocado en parajes de la importancia y del porvenir de éstos.

Venta absolutamente al mejor postor.

Por ausentarse su dueño del país.

EL DOMINGO 1 de Setiembre, á las tres de la tarde, en los mismos terrenos, al contado.

Miden cada uno: 9 metros 440 de frente al Oeste por 38 metros 225 de fondo. Area: 361 metros cada lote. Venta con opción.

TITULOS BUENOS

Gastos de escrituración por cuenta del comprador.

Oblación 10 o|o. Informes Piedras 115.

3708.St.1.

José B. Gomensoro

JUDICIAL

¡En la Avenida 18 de Julio 664 y 666!

Entre Magallanes y Gaboto

!Ubicacion excepcional!

DE INCALCULABLE PORVENIR

Base: menos de $ 24 el metro!...

Donde facilmente vale el triple!

EL DOMINGO 8 de Setiembre, á las 4 de la tarde, en la misma, remataré esta valiosa propiedad por su importantísima situación, actualmente ocupada por la Panadería 26 de Abril.

Mide 7 m. 71 frente al Sur; 47 m. 87 en el Este, 45 m. 87 al Oeste y 7 m. 68 en el Norte.

Base el aforo para pago del Impuesto Inmobiliario $ 8500.

Gastos de escrituración, etc., á cargo del comprador. Oblación 10 o|o en poder del Actuario. Títulos y antecedentes, oficina del Juzgado L. de lo Civil 2.o turno, Zabala 181. Autos suc. Natividad M. Aguerre. Otros informes, Piedras 115.

3791.Sbr.8.

Lorenzo Toscano

HOY

DE UNA CASITA MODERNA

Gaboto 243 entre Maldonado y Durazno.—Al Sud, próxima al Parque Urbano y Ramirez—Al mejor postor, al contado y sin base.

EL DOMINGO 25 de Agosto á las 4 p. m. venderé esta propiedad, ubicada en el paraje de mayor porvenir, donde nadie quiere vender y la valorización aumenta día á día. La casa tiene 6 piezas, 2 altillos, cuarto de baño, cocina, w. c., 2 patios con claraboyas, sótano, aguas corrientes y luz eléctrica. La construcción es sólida y los materiales de primera. Pisos de mosaico, escaleras de mármol, frente á imitación, tres balconcitos con celosías y tirantería toda de hierro La ocupa su propietario y puede dar 65 pesos. El terreno mide 8 m. de frente x 25 m. de fondo y forma un área aproximada de 200 metros cuadrados. Tranvías eléctricos, próximos y en todas direcciones. Caño maestro, empedrado y arrimos, pagos. Títulos bueno en la Escribanía de don A. Julio Botta, 18 de Julio 672, donde pueden verse. Más datos, verme allí mismo ó en mi casa, Cerro Largo 358c.—Teléfono La Uruguaya 942, Cordón.

3784ag25.

Antonio S. Zorrilla

HOY

¡¡EN PLENA CIUDAD NUEVA!!

5-VALIOSOS SOLARES-5

Por orden del BANCO FRANCES-Supervielle y Cía.

¡A PLAZOS!

¡EN 60 MENSUALIDADES, SIN INTERES!

¡Magnífica y central ubicación!

CALLE PAYSANDÚ entre GABOTO y YARO

¡Unicos por edificar en este importante centro de familia!

Rodeados de eléctricos, en distintas direcciones; con caño maestro, vereda, empedrado y cerco de material pagos al frente.

¡Areas espléndidas; pequeñas, bien regulares y proporcionadas!

EL DOMINGO 25 DE AGOSTO

á las 3 de la tarde

Al mejor postor. Los títulos á disposición de los interesados en el Banco Francés.

Garantía al firmar el boleto, el importe de una mensualidad. Planos é informes, Misiones 214.

3767-Agt.25.

Antonio S. Zorrilla

Por partición de herencia

¡Propiedad central de altos!

CALLE ARAPEY 235 y 235a

ENTRE SAN JOSE Y SORIANO

Ubicación excepcionalmente valiosa y espléndida area!

12 metros 885 milímetros de frente por 42 metros 95 centímetros de fondo.

Superficie 550 metros 64 dec. cuadrados

Caño maestro, arrimos, vereda y pavimentos, pagos.

El Sábado 31 de Agosto á las 4 de la tarde

Títulos garantidos. Gastosde escrituración y certificados por cuenta del comprador. Oblación 5 por ciento al firmar el boleto.

Detalles y demás informes, en mi oficina, Misiones 214.

3723-Ag.31.

TIPO VIEJO

Se compra en esta imprenta

Antonio S. Zorrilla

Para partición de herencia

Rincón números 2 y 4

Esquina 1.o de Mayo 38 al 44

¡PROPIEDAD DE ALTOS!

En una zona de intensa vida comercial

Frente á la Plaza Zabala y próxima al Palacio Taranco.

Superficie: 197 mts. 6042 cts.

¡Grandes frentes! 8 mts. 375 mlts. sobre Rincón y 26 mts. 414 mlts. sobre 1.o de Mayo.

Al mejor postor! Sin base!

El Viernes 30 de Agosto

A las 4 p. m.

Títulos garantidos. Gastos de escrituración y certificados, por cuenta del comprador. Consignación 10 o|o al firmar el boleto.

Mas informes Misiones 214

3748-Ag.30.

José L. Laugarou

El lunes 26 de Agosto

A las 2 de la tarde

En los Corrales del almacén

1.o DE NOVIEMBRE

Camino del Cerro N.o 60

De 12 vacas lecheras con cría al pié

especiales, muy mestizas, todas ellas con cría chica al pie, procedentes del Establecimiento de los señores Ordoño Herms, de Mercedes.

El tren núm. 16 de la Transatlántica que va al Cerro los deja en la puerta.

Los interesados en ver las vacas pueden concurrir á dicho local, el domingo, víspera del remate de 9 a m. á 5 p. m.

Venta al contado en oro sellado. La entrega concluido el remate.

3785-Ag.26.

José L. Laugarou

El martes 27 de Agosto

A las 2 de la tarde

En mi "Tattersall" Agraciada 50, esq. Cuareim

DETALLE

25 potros criollos especiales.
25 yeguas criollas especiales.
2 petizos mansos de andar.
1 petizo manso de andar como para niños.

A la hora indicada venderé, al mejor postor y al contado, oro sellado, este buen lote de potros y yeguas.

Nota—La entrega una vez concluido el remates.

3816-Ag.27.

José L. Laugarou

El Martes 3 de Setiembre

A las 4 1|2 de la tarde

EN EL PARAJE DE SU UBICACION

DE UNA BUENA PROPIEDAD DE ALTOS

RECIEN RECONSTRUIDA

Situada en la calle Arapey 283a, 285 y 287, entre Canelones y Maldonado.—14 metros 95 de frente por 25 metros 85 de fondo. Area total 381 metros 97 centímetros.

Especial colocación de dinero, renta buena y segura

AL MEJOR POSTOR

Por repartición de herederos

Estas propiedades debido á la hermosa posición que ocupan, rodeadas de toda clase de comodidades, con trenes eléctricos de todas las líneas en sus alrededores, son de fácil alquiler, por lo que recomiendo á los interesados en colocar su dinero.

Dichas propiedades con construidas con materiales de primer orden, los techos de la casa de altos con tirantería de hierro y los bajos con tirantería de madera dura.

Arrimos vereda, empedrado y caños maestros todo pago.

Reconoce un gravamen de $ 10000 en títulos hipotecarios letras G del que el comprador podrá hacerse cargo.

NOTA: Títulos buenos garantidos, garantía de compra $ 2000.

Escrituras y certificados, por cuenta del comprador.

Por más datos, á mi escritorio, Cerrito 102.

3787-Sbr.3.

Fco ARTIGAS

PROPIEDAD CENTRAL

CALLE RIO NEGRO 249

Entre Soriano y Canelones

El jueves 29 de Agosto

A LAS 4 P. M.

10 metros 308 de frente por 21 metros 475 m. de fondo, formando un total de 221 metros 36 d., 43 cts. 7 amplias habitaciones. 2 piezas para servicio, cocina, despensa, letrina, algibe, 2 patios piso de mármol, 3 puertas cancel, zaguán estucado, instalación de luz eléctrica y gas en toda la casa, puerta zaguán de cedro, tres balcones con celosías, etc., etc.

Arrimos, caño maestro, empedrado y veredas todo pago. Gastos de escrituración y certificados por cuenta del comprador. Títulos de primer orden. Garantía el 10 por ciento. Informes, Misiones 183. La casa podrá visitarse 8 días antes del remate de 3 á 4 a. m.

Nota—Al mismo tiempo remataré 3 buenos espejos y varios aparatos de gas y luz eléctrica.

3815-Ag.29.

Alfredo Echevarría

CENTRO DE VENTAS

DEL

Banco de Cobranzas L. y Anticipos

El Domingo 1.o de Setiembre

A Las 4 P. M.

¡A GRANDES PLAZOS!

5 solares de primer orden

EN PLENA CIUDAD

Al lado del gran Palacio Legislativo

Democracia, Hocquart y N. Palmira

Cerco, vereda y empedrado pago

Trenes en todas direcciones

Localidades de porvenir

En 60 mensualidades sin interés

Informes y planos, Sección Ventas, Sarandí 174

3746St1.o.

Alfredo Echevarría

Dos buenas casas bajas

Al contado y al mejor postor

El Domingo 1.o de Setiembre

A LAS 3 P. M.

Yaro 97 y 99 entre Rivera y Lavalleja

A 100 metros de Avenida 18 de Julio

Al lado del palacio de la Universidad

EDIFICACION DE PRIMER ORDEN

POR REPARTICION DE HEREDEROS

Empedrado, caño maestro y arrimos pagos

Yaro 97—Edificada en un area de 133 mc. con 7 m. 87 de frente por 16 m. 92 de fondo: 5 piezas, tirantería de hierro, cocina, w. c., caño maestro, aguas corrientes, dos patios, piso mosáico, puerta cancel, cuarto servicio y balcones de fierro al frente.

Yaro 99—Edificada en un área de 197 mc. con 7 m. 81 de frente por 25 m. 31 de fondo: 7 piezas, cocina, w. c., cuarto servicio, caño maestro, aguas corrientes, 2 patios piso mosáico, puerta cancel y balcones de fierro al frente.

Producen de renta 70 pesos mensuales

Títulos de primer orden.

El domingo 1.o de Setiembre, á las 3 p. m.

3747.Sbr.1.o.

JAIME MAESO

JUDICIAL

De la casita calle Defensa 118a al lado de la de Guaná, y antes de la de Canelones. Ubicación central importante. Tasación bajísima $ 1.980.96 cts., 2|3 partes, base para empezar á vender $ 1.320.64. Vale cuatro veces más. Es regalada por ese precio. Para más datos léase el siguiente:

EDICTO: Por disposición del señor Juez de lo Civil é Intestados de primer turno doctor don Luis María Gil, dictado en los autos sucesorios de doña Teresa Baraldo de Giribaldo, se hace saber al público: que el día 6 del entrante mes de Septiembre á las 4 de la tarde, por el martillero don Jaime Maeso, se procederá á la venta en remate público en el lugar de su ubicación y por precio que exceda á las dos terceras partes de su tasación, de una finca situada en la calle Defensa, por donde está señalada su puerta con el número 118a y compuesta de siete metros, tres centímetros de frente al Oeste sobre la calle Defensa, por un fondo al Este de 14 metros 60 centímetros, por donde linda con el solar número dos. A sido avaluada á los efectos de este remate en la suma de mil novecientos ochenta pesos, con noventa y seis centésimos, por el perito señor Senen Rodríguez. La venta se efectuará con asistencia del Aguacil y Actuario del Juzgado, previniéndose que el mejor postor deberá oblar en garantía de su oferta el diez por ciento de la misma en el acto de serle aceptada, así como de que el título y demás antecedentes se encuentran en la oficina Actuaria, Rincón 63, á disposición de los interesados. Montevideo, Agosto 21 de 1912.—Patricio A. Pereira, Actuario

3823-Set.6

Federico A. Mula Paullier

Buena fracción de campo en Valdivia, 8.a sección del Departamento de Maldonado, 295 hectáreas para labranza y pastoreo, próximo á las ciudades de Minas, Rocha, San Carlos y pueblo de San Antonio, con facilidades de pago, mitad al contado y mitad á plazos.

Campo de inmenso porvenir

El día jueves 29 de Agosto de 1912, á las 2 p. m., frente á la Bolsa de Comercio de Montevideo, procederé á la venta en remate público y al mejor postor, de esta fracción de campo, de un área de 295 hectáreas, perfectamente alambrado y dividido en dos potreros y una chacra, ubicado en "Valdivia" 8.a sección del departamento de Maldonado, distante 80 k. de la ciudad de Minas, 40 de la de Rocha, 60 de la de S. Carlos y 20 del importante pueblo de S. Antonio.

Es campo sin bañados, sin arenas, y tiene una pequeña parte con piedra, pero es tan poca que se puede decir que no tiene

Son linderos: Eufemio Ferreira, Anacleta Praña de Herrera, Suc. Ramón Graña y Benito Candiota antes Suc. Carlota Pacheco.

Tiene grandes poblaciones de piedra y techo de paja de 10 cents., ricas aguadas naturales y montes muy buenos.

Está libre de arrendamiento, pero se garanten **500 pesos por año.**

Condiciones de pago: Mitad al contado y mitad á plazos, con garantía hipotecaria del mismo campo al interés del 6 o|o anual.

Gastos de escrituras, etc., por cuenta del comprador.

Títulos buenos. Oblación del 10 o|o al firmar el boleto. Por más detalles, verme en mi oficina, 25 de Mayo 201. Telef. Urug. 1945 Central.

3829-Ag.29.

Florentino Ruiz

HOY

Solar de terreno, 10 mts. frente por 33 mts 6 dcts. fondo.- Al mejor postor, por partición de bienes.

EL DOMINGO 25 del corriente á las 3 1|2 p. m., en la calle Marcelino Sosa 1716., entre Independencia y Blandengues.

Remataré á la mejor oferta, este solar á 50 metros de la avenida General Flores ó Camino Goes, próximo al mercado Agrícola, Facultad de Medicina y Estación Transatlántica, posición inmejorable, único solar que queda por edificar en esa manzana.

Empedrado, vereda, cerco al frente, arrimos de dos costados á la altura de cerco, pagos.

Títulos perfectos.—Garantía: 10 por ciento.—Gastos de escritura por cuenta del comprador.

Oficina del rematador, Agraciada 82.—Teléfono: 373 Cordón.

3730Ag.25.

José Pazos

JUDICIAL

DE UNA CASA

Que produce buena renta

792 pesos anuales

Y la base de venta es de $ 4.000

Estos datos no admiten dudas y la ubicación de la finca es central

CALLE DEL YI Nos. 58, 60 y 64

ESQUINA VALPARAISO N.o 13

El edificio consta de 4 piezas de altos, cocinas, letrina, etc., y los bajos 4 piezas, salón ocupado por almacén, cocinas, letrinas, patio y demás comodidades.

EL DOMINGO 1.o de Setiembre á las 4 de la tarde y en el lugar de su ubicación, procederé á la venta de esta finca, de conformidad con el siguiente:

EDICTO — Por disposición del señor Juez Letrado de lo Civil é Intestados de tercer turno, doctor don Wenceslao Regules, dictada en los autos sucesorios de don Juan Luis Irigaray, se hace saber al público que el día 1.o de Setiembre próximo, á las cuatro de la tarde y en el lugar de su ubicación se procederá por el martillero don José Pazos, asistido del Actuario y Alguacil de este Juzgado, á la venta en remate almoneda, de un terreno con el edificio y mejoras que contiene, situado en la Aguada, Novísima ciudad de ésta capital, compuesto de diez metros, seiscientos diez y seis milímetros de frente al Norte, sobre la calle Valparaíso, dieciocho metros treinta y cinco centímetros en el lado Este, por donde linda con don Juan Abal; dieciocho metros cuarenta y seis centímetros en la línea del Oeste, que por formar esquina son de frente á la calle Yi; y trece metros diez centímetros en la línea del fondo al Sur, por donde linda con don Toribio Sagra y Besnes; el cual está aforado para el pago de la Contribución Inmobiliaria en la suma de cuatro mil pesos. Se previene: 1.o Que se tendrá como base de venta el expresado aforo; 2.o Que el mejor postor deberá consignar en manos del Actuario el diez por ciento de su oferta en el acto de serle aceptada; y 3.o Que los títulos y demás antecedentes se encuentran de manifiesto en esta Oficina, calle Sarandí núm. 158, á disposición de los interesados.— Montevideo, Agosto 14 de 1912.—Eloy G. Pereira, Actuario.

Por más datos, ocurrir al escritorio del rematador, Ituzaingó 196 de 2 á 5 p. m.

3710.Set. 1.o

REMATE MENSUAL

POR LA

Caja N. de Ahorros y Descuentos

SECCION MONTE DE PIEDAD

Esquina de las calles Colonia y Ciudadela

Llevando el martillo

José T. Tellechea

Alhajas con brillantes, relojes, cadenas, etc.

Máquinas de coser y aparar, armas, juegos de arreos, gramófonos, discos para id., gemelos para campo, máquinas fotográficas, un nivel, instrumentos de música, cubiertos y variedad de artículos.

Todo estará en exposición el lunes 26, desde las 12 hasta las 4 p. m., en el salón de remates.

EL MARTES 27 á la 1 p. m., se empezará la venta de todos los objetos cuyas pólizas vencidas con más de treinta días de espera, no han sido renovadas. Estas pólizas pueden ser renovadas ó rescatadas antes del remate.

La numeración de las referidas es la siguiente: De alhajas, números: 103593, 106983, 106992, 110302, 112255, 113452, 113568, 113602, 113604, 113624, 113625, 113628, 113645, 113651, 113652, 113653, 113654, 113660, 113680, 113684, 113685, 113751, 113754, 113780, 113781, 113833, 113835, 113837, 113857, 113872, 113886, 113889, 11899, 113928, 113931, 113934, 113936, 113941, 114046, 114047, 114048, 114055, 114063, 114070, 114078, 114083, 114094, 114120, 114121, 114138, 114143, 114146, 114149, 114162, 114171, 114181, 114183, 114186, 114187, 114198, 114215, 114216, 114226, 114249, 114256, 114260, 114269, 114283, 114285, 114305, 114343, 114351, 114356, 114360, 114372, 114379, 114396, 114397, 114398, 114407, 114415, 114417, 114418, 114436, 114451, 114483, 114501, 114511, 114513, 114517, 114537, 114539, 114540, 114542, 114557, 114570, 114571, 114580, 114584, 114603, 114613, 114619, 114630, 114654, 114673, 114672 114673, 114674, 114677, 114719, 114734, 114739, 114743, 114746, 114747, 114749, 114757, 114758, 114762, 114776, 114777, 114783, 114787, 114789, 114807, 114822, 114826, 114829, 114848, 114851, 114857, 114861, 114881, 114885, 114898, 114915, 114952, 114973, 114987, 114988, 114990, 114994, 115004, 115009, 115010, 115011, 115019, 115030, 115038, 115040, 115052, 115055, 115056, 115065, 115070, 115072, 115073, 115074, 115080, 115082, 115084, 115085, 115092, 115096, 115103, 115104, 115105, 115115, 115116, 115117, 115118, 115121, 115123, 115132, 115136, 115151, 115152, 115153, 115166, 115174, 115186, 115203, 115231, 115234, 115236, 115239, 115241, 115257, 115259, 115268, 115270, 115276, 115282, 115297, 115305, 115306, 116307, 115310, 115317, 115318, 115332, 115341, 115345, 115358, 115360, 115385, 115401, 115403, 115414, 11418, 115420. De muebles 16017, 16019, 16023, 16028, 16030, 16042, 16048, 16050, 16061, 16065, 16069, 16070, 16082, 16084, 16088, 16090, 16096, 16099, 16100, 16109, 16112, 16113, 16121, 16125, 16131, 16139, 16141, 16144, 16147, 16155, 16157, 16159, 16165, 16165, 16171, 16178, 16182, 16190, 16192, 16196, 16198, 16202, 16203, 16204, 16205, 16206, 16207, 16209, 16210, 16211, 16212, 16214, 16215, 16223, 16224, 16231, 16239.

Todo comprador deberá entregar seña en dinero en garantía de su compra.

3705-Ag.27.

ENRIQUE V. CAPURRO

EL DIA

12 de SETIEMBRE

En lo más valioso de la calle 25 de Mayo

Entre Treinta y Tres y Misiones, Nos. 266 al 270

VEREDA DE LA SOMBRA

TRES SOLARES

8.22 mts. de frente por 44.80 mts. cada uno, todos con salida á la calle Treinta y Tres

El comprador de un solar tiene opción á uno ó dos de los restantes

Extraordinarias facilidades para el pago

BASES BAJISIMAS

PROXIMAMENTE DETALLES

Informes al rematador: 25 de Mayo 201.

3720St11.

Juan Prando Algarate

Importantes remates judiciales

PRIMERO

EL SABADO 31 DEL CORRIENTE

A las 3 1|2 p. m.

Con la base de 11.522 pesos

En el lugar de su ubicación — Paraje de gran porvenir—A 300 metros del futuro Palacio Legislativo.

De la propiedad Nueva Palmira 50 y 50a

Construcción moderna, sólida y en buen estado. Hay que visitarlas para darse cuenta de lo que vendo.

El edificio principal se compone de 6 habitaciones, tirantería de hierro, claraboya, cocina, despensa, etc.

Los 3 departamentos se componen: cada uno de 2 piezas, cocina, w. c. Produce, todo alquilado á bajo precio, 30 pesos mensuales.

Vereda, empedrado, arrimos, caños maestros pagos.

SEGUNDO

El Domingo 1.o de Setiembre próximo

Con la base de 5,082.60 pesos

En el lugar de su ubicación á las 3 1|2 de la tarde

En Nuevo París

Antiguo local que ocupó la curtiduría de Patricio Mendes

De 5 solares de 10 m. 30 de frente á la calle Santa Lucía por 40 m. 50 de fondo cada uno, distantes 5 cuadras de la carretera á Colón. Mejoras que contienen:

Piezas de material, galpones, algibe, vereda, empedrado, etc.

Producen mensualmente, muy bajo, 25 pesos.

Todo con arreglo al siguiente:

EDICTO—Por mandato del señor Juez Letrado de lo Civil é Intestados de Segundo turno, doctor don Jaime Cibils Larravide, dictado en los autos caratulados sucesión de Rosa Delfino de Martínez, se hace saber al público que en el lugar de sus ubicaciones respectivas se va á proceder á vender por el martillero don Juan Prando Algarate, asistido del Alguacil y Actuario del Juzgado, los bienes siguientes y en el orden de venta que sigue: 1.o El día treinta y uno del corriente á las tres y media de la tarde, un terreno con el edificio en él construido y demás mejoras que contiene, situado en la Aguada, con frente á la calle Nueva Palmira por donde el edificio tiene su puerta señalada con el número 50, entre las de Bequeló y Tala, cuyo terreno es el solar señalado con el número trece de la manzana letra F en el plano levantado por el agrimensor don Fridolin Quincke en Mayo de mil ochocientos setenta y cuatro y se compone de una superficie de cuatrocientos setenta y tres metros teniendo, once metros de frente al Sur á dicha calle Nueva Palmira por cuarenta y tres metros de fondo al Norte, por donde linda con el solar núm. 3, por el Este con los solares ocho y doce, y por el Oeste con los solares números catorce y diez y siete. Este bien ha sido tasado en la suma de once mil quinientos veintidos pesos. 2.o El día primero de Setiembre próximo á las tres y media de la tarde cinco solares de terreno con los edificios y demás mejoras que contienen ubicados en la manzana núm. seis del Pueblo Nuevo París en este departamento, cuyos solares son los determinados con los números trece, catorce, quince, diez y seis, diez y siete y diez y ocho en el plano de fecha veinte de Octubre de mil ochocientos noventa y dos levantado por el agrimensor don Demetrio Isola y compuesto cada solar de ocho metros cincuenta y nueve centímetros de frente por cuarenta metros cincuenta y dos centímetros de fondo conservando los seis por formar un solo lote, una superficie de dos mil noventa y dos metros con límites al Nord Este la calle Santa Lucía entre las de Cerro y Arena, por el Sur-Este con el solar doce de don Manuel Blancas, por el Sur-Oeste con don Graciano Esponda y don Serafín García, y por el Nord-Oeste con doña Francisca Márquez de Netto. Este bien ha sido tasado en conjunto en la suma de cinco mil ochenta y dos pesos 60 centésimos. Se previene 1.o Que no es admitirá oferta que no supere ó cubra el monto de las respectivas tasaciones. 2.o Que el mejor postor deberá consignar en poder del actuario el 10 o|o en garantía. 3.o Que los gastos de escrituras de compromiso y definitiva, impuestos y certificados son de cuenta del comprador. 4.o Que los títulos y demás antecedentes se encuentran de manifiesto en la oficina actuaria de este Juzgado calle Zabala 181 á disposición de los interesados.—Montevideo, Agosto 9 de 1912.—Andrés R. Chipito, Actuario.

Por más datos, ocurrir Juncal 171a.

Nota—Concluido el remate de la propiedad Nueva Palmira 50, se procederá á la venta de los muebles, que según detalle y tasación, corren agregados al expediente respectivo.

3726-Ag.31.

Castro y Mañé

433 hectáreas, 1250 metros

En Treinta y Tres.-Sobre el Paso de la Laguna del Río Olimar.-Campos de primer orden, especiales para agricultura.-A 25 kilómetros más ó menos de la Estación Treinta y Tres.-En la Bolsa de Comercio.

EL MARTES 27 del corriente, á las 2 p. m

Remataremos al mejor postor esta linda fracción de campo compuesta de 433 h. 1250 m., situado sobre el Paso de la Laguna del Río Olimar.

Tiene alambrados nuevos de 6 y 7 hilos, poblaciones de material nuevas, buenos galpones, brotes y corrales. Además tiene sobre el Río Olimar abundante monte. Aguadas de primer orden.

Dicho campo tiene un gravámen en el Banco Hipotecario por $ 8000 que el comprador podrá aceptar si lo desea.

Libre de arrendamiento-Títulos garantidos

El 10 por ciento al firmar el boleto.—Por planos é informes: calle Misiones número 136.

3763-Ag.27.

M. García de Zúñiga

JUDICIAL

De la espléndida casa de altos y bajos, con tirantería de hierro, calle Brecha 21 y 21a, entre Buenos Aires y Reconquista. Produce 90 $ de alquiler - Base de venta: 7.500 pesos! - Frente: 13 mts. 161 mil. al Sudeste - Superficie 165 metros, 40 decímetros - El miércoles 4 de Setiembre, á las 4 p. m., en la misma propiedad.

EDICTO—Por disposición del señor Juez de lo Civil é Intestados de primer turno, doctor don Luis María Gil, dictado en los autos caratulados Armando y Osvaldo Aliseris, venia, se hace saber al público que el día 4 del entrante mes de Setiembre, á las 4 de la tarde y en el lugar de su ubicación, se procederá por el martillero don Manuel García de Zúñiga, asistido del Actuario y Alguacil del Juzgado, á la venta en remate público y sobre la base de 7.500 pesos, en que está aforada para el pago de la Contribución Inmobiliaria, de una finca de altos, situada en la ciudad vieja, manzana número 35, edificada en terreno compuesto de un área superficial de 165 metros 40 decímetros cuadrados, con 13 metros 161 milímetros de frente al Sudeste sobre la calle Brecha, números 21 y 21a, lindante por el Oeste con don Joaquín Suárez y don Ramón Irigoyen, y por el Este y Norte con don Alejandro Chucarro. Se previene: 1.o Que el mejor postor deberá oblar el 10 por ciento de su oferta en el acto de serle aceptada y á los efectos del artículo 919 del Código de Procedimiento Civil. 2.o Que los gastos de las escrituras de compromiso, compra-venta y certificados, serán de cuenta del comprador. 3.o Que los antecedentes se hallan de manifiesto en la oficina actuaria, calle Rincón número 63, á disposición de los interesados.—Montevideo, Agosto 19 de 1912.—Patricio A. Pereira, escribano actuario.

Domicilio del martillero: Orillas del Plata 147 esquina Cuareim.

3764.S.4.